باز بین شد
۱۳۵۳
میکرو فیلم تهیه شد
کتابخانه آستان قدس
اسم کتاب استیعاب فی معرفة الاصحاب – عربی
مصنف مؤلف حافظ ابی عمر یوسف ابن عبد البر النمری القرطبی
خطی چاپی نسخ ۲۵ سطری
سال طبع یا تحریر ۱۲۸۶ ق عدد اوراق ۲۶۳
جزء کتب رجال شماره ۳۴
شماره عمومی ۲۶۳۳ شماره قبض
واقف میرزا رضا خان نائینی تاریخ وقف مرداد ماه ۱۳۱۱
طول ۳۰٫۵ سم و عرض ۲۱٫۵ سم
سال ۱۳۴۸ خورشیدی
بازیمنی شد

بسم الله الرحمن الرحيم

وصلى الله على سيدنا محمد واله واصحبه اجمعين انا الفقيه الحافظ ابو عمر يوسف بن عبد الله بن محمد بن عبد البر النمري رضى الله عنه قراءة عليه مني في رجب سنة خمس وخمسين واربعمائة قال بحمد الله ابتدى واياه استعين واستهديه وهو وليي وعصمتي من الزلل في القول والعمل ولي توفيقي لا شريك له ولا حول ولا قوة الا به الحمد لله رب العالمين جامع الاولين والاخرين بيوم الفصل والدين حمدا يوجب رضاه ويقتضي المزيد من فضله ونعماه وصلى الله على محمد نبي الرحمة وهادي الامة وخاتم النبوة وعلى اله اجمعين وسلم تسليما فان اولى ما نظر فيه الطالب وعني به العالم بعد كتاب الله تعالى وسنن رسوله صلى الله عليه وسلم فهي المبينة لمراد الله عز وجل من مجملات كتابه والدالة على حدوده والمفسرة له والهادية الى الصراط المستقيم صراط الله من اتبعها اهتدى ومن سلك غير سبيلها ضل وغوى وولاه الله ما تولى ومن اوكد الات السنن المعينة عليها والمودية الى حفظها معرفة الذين نقلوها عن نبيهم صلى الله عليه وسلم الى الناس كافة وبلغوها عنه وهم صحابته الحواريون الذين وعوها وادوها ناصحين محتسبين حتى كمل الله بهم الدين وثبت بهم حجة الله تعالى على المسلمين فهم خير القرون وخير امة اخرجت للناس وثبت عدالة جميعهم بثناء الله عز وجل عليهم وثناء رسوله عليه السلام ولا اعدل ممن ارتضاه الله لصحبة نبيه ونصرته ولا تزكية افضل من ذلك ولا تعديل اكمل منه قال الله تعالى محمد رسول الله والذين معه اشداء على الكفار رحماء بينهم تراهم ركعا سجدا يبتغون فضلا من الله ورضوانا سيماهم في وجوههم من اثر السجود فهذه صفة من بادر الى تصديقه والايمان به وآزره ونصره ولصق به وصحبه وليس كذلك جميع من رآه ولا جميع من آمن به وستراهم في منازلهم من الدين والايمان وفضائل ذوي الفضل منهم فالله قد فضل بعض النبيين على بعض وكذلك سائر المسلمين والحمد لله رب العالمين قال عز وجل والسابقون الاولون من المهاجرين والانصار والذين اتبعوهم باحسان رضي الله عنهم ورضوا عنه الاية انا عبد الله بن محمد بن عبد المومن قال انا احمد بن الحسن قال نا عبد الله بن احمد بن حنبل قال حدثني ابي وانا عبد الوارث بن سفيان قال نا قاسم بن اصبغ قال نا احمد بن زهير قال نا احمد بن حنبل قال نا هشيم قال نا اشعث انا عن ابن سيرين في قوله عز وجل والسابقون الاولون قال هم الذين صلوا القبلتين وبهذين الاسنادين عن احمد بن حنبل قال نا هشيم عن اسمعيل ومطرف عن الشعبي قال هم الذين بايعوا بيعة الرضوان حجاج وانا احمد بن عبد الله بن محمد بن علي قال نا الحسن بن اسمعيل قال نا عبد الملك بن بحر قال نا محمد بن اسماعيل بن سالم قال نا سنيد قال نا هشيم قال انا مطرف واسمعيل عن الشعبي قال السابقون الاولون من المهاجرين والانصار الذين بايعوا بيعة الرضوان قال نا سنيد ونا حجاج عن ابن جريج قال اخبرني ابو الزبير انه سمع جابر بن عبد الله يقول كنا يوم الحديبية اربع عشرة مائة فبايعنا رسول الله صلى الله عليه وسلم وعمر بن الخطاب اخذ بيده تحت الشجرة وهي سمرة فبايعناه غير الجد بن قيس اختبا تحت بطن [illegible] بايع النبي بذي الحليفة قال لا ولكنه صلى بها ولم يبايع تحت شجرة الا الشجرة التي عند الحديبية [illegible] جابر بيعة بايعوا قال بايعناه على

على ان لا نفر ولم نبايعه على الموت قال واخبرني ابو الزبير عن جابر قال جاء عبد لحاطب بن ابي بلتعة احد بني اسد يشتكي سيده فقال يا رسول الله ليدخلن حاطب النار فقال كذبت لا يدخلها احد شهد بدرا او الحديبية قال ابو عمر وقال الله عز وجل لقد رضي الله عن المومنين اذ يبايعونك تحت الشجرة ومن رضي الله عنه لم يسخط عليه ابدا ان شاء الله وقال رسول الله صلى الله عليه وسلم لن يلج النار احد شهد بدرا او الحديبية اخبرني احمد بن قاسم بن عبد الرحمن التاهرتي قال نا قاسم بن اصبغ قال نا الحارث بن ابي اسامة قال نا عاصم بن علي واحمد بن عبد الله بن يونس قالا نا الليث بن سعد عن ابي الزبير عن جابر بن عبد الله عن النبي صلى الله عليه وسلم قال لا يدخل النار احد ممن بايع تحت الشجرة انا عن عبد الوارث بن سفيان قال نا قاسم بن اصبغ قال نا ابراهيم بن اسحق بن مهران قال نا يحيى بن النيسابوري قال نا ابو خيثمة عن ابي الزبير عن جابر ان عبد الحاطب جاء الى رسول الله صلى الله عليه وسلم يشتكي حاطبا فقال يا رسول الله ليدخلن حاطب النار فقال رسول الله صلى الله عليه وسلم كذبت لا يدخلها احد شهد بدرا او الحديبية ورواه حجاج عن ابي الزبير انه حدثه عن جابر عن ام مبشر عن النبي صلى الله عليه وسلم وقد رواه الاعمش عن ابي سفيان عن جابر عن ام مبشر عن النبي صلى الله عليه وسلم وقد روي عن الاعمش عن ابي سفيان عن جابر عن النبي صلى الله عليه وسلم مثله لم يذكر ام مبشر وقد روى عن ابي سلمة عن ابي عروة عن النبي صلى الله عليه وسلم مثله نا عبد الوارث بن سفيان قال نا قاسم بن اصبغ قال نا ابو قلابة عن عبد الملك بن الرقاشي قال نا ابو زيد الهروي قال نا قرة بن خالد عن قتادة قال قلت لسعيد بن المسيب كم كان الذين شهدوا بيعة الرضوان قال خمس عشرة مائة قال قلت فان جابر بن عبد الله قال انهم كانوا اربع عشرة مائة قال رحم الله جابرا هو حدثني انهم كانوا خمس عشرة مائة نا عبد الله بن محمد نا احمد بن سلمان نا عبد الله بن احمد بن حنبل قال نا ابي واخبرني عبد الله بن سفيان قال نا قاسم بن اصبغ قال نا احمد بن زهير قال نا احمد بن حنبل قال نا محمد بن جعفر قال نا شعبة عن عمرو بن مرة عن سالم بن ابي الجعد قال سالت جابر بن عبد الله عن اصحاب الشجرة قال كنا الفا وخمسمائة قال ولو كنا مائة الف لكفانا قال ابو عمر رضي الله عنه يعني الماء النابع من انامل رسول الله صلى الله عليه وسلم وقد ذكرنا طرق ذلك في التمهيد بما بان به ان ذلك كان منه مرات في مواطن شتى صلى الله عليه وسلم وبهذين الاسنادين عن احمد بن حنبل قال نا سفيان عن عمرو قال سمعت جابر بن عبد الله يقول كنا يوم الحديبية الفا واربعمائة فقال لنا رسول الله صلى الله عليه وسلم انتم اليوم خير اهل الارض وقال معقل بن يسار وذكره احمد ايضا عن ابي قطن عمرو بن الهيثم عن شعبة عن عمرو بن مرة عن ابن ابي اوفى كل ذلك من كتاب احمد بن زهير عن احمد ومن كتاب عبد الله بن احمد بن حنبل عن ابيه بالاسنادين المتقدمين عنه واما اهل بدر فذكر احمد بن حنبل بالاسنادين المذكورين عنه قال نا محمد بن جعفر نا هشام عن محمد بن سيرين عن عبيدة قال كان عدة اصحاب اهل بدر ثلثمائة وثلثة عشر او اربعة عشر احد العددين قال احمد نا يحيى بن سعيد قال نا سفيان نا ابو اسحق نا البراء بن عازب قال كنا يعني اصحاب محمد صلى الله عليه وسلم نتحدث ان عدة اهل بدر ثلثمائة وبضعة عشر لعدد اصحاب طالوت الذين جازوا معه النهر وما جاوز معه النهر الا مومن وكذلك قال ابن اسحق نا عبد الوارث نا قاسم نا احمد بن زهير وعبيد بن عبد الواحد البزاز قالا نا احمد بن محمد بن ايوب نا ابراهيم بن سعد عن ابن اسحاق قال جميع من شهد بدرا من المسلمين من المهاجرين والانصار ثلثمائة رجل واربعة عشر رجلا من المهاجرين ثلاثة وثمانون ومن الاوس احد وستون ومن الخزرج مائة وسبعون رجلا وذكر ابن اسحق عن يزيد بن حبيب عن مرثد بن عبد الله اليزني عن الصنابحي عن عبادة قال كنت فيمن حضر العقبة يعني الاولى كنا اثني عشر رجلا وكانوا في العقبة الثانية سبعون رجلا لا اختلاف في ذلك اصغرهم ابو مسعود عقبة بن عمرو وذكر احمد بن حنبل عن يحيى بن زكريا بن ابي زائدة عن ابيه ومجالد عن الشعبي عن ابي مسعود الانصاري قال الشعبي وكان اصغرهم سنا وذكره ابن اسحاق بالاسناد المتقدم عنه قال محمد بن معبد بن كعب بن مالك ان اباه كعب بن مالك حدثه وكان ممن شهد العقبة قال اذا اجتمعنا في الشعب عند العقبة ومعهم امراتان من نسائهم نسيبة بنت كعب ام عمارة واسماء بنت عمرو بن عدي نا عبد الله بن محمد بن اسد قال نا سعيد بن عثمان بن السكن قال نا محمد بن يوسف قال نا البخاري قال نا اسحاق بن ابراهيم قال نا عبد الله بن ادريس قال سمعت حصين بن عبد الرحمن السلمي عن علي قال بعثني رسول الله صلى الله عليه وسلم وابا مرثد والزبير بن العوام وكلنا فارس فقال انطلقوا حتى تاتوا روضة خاخ فذكر الحديث في قصة حاطب حتى بلغ الى قول رسول الله صلى الله عليه وسلم اليس من اهل بدر انا لله قد اطلع على اهل بدر فقال اعملوا ما شئتم فقد وجبت لكم الجنة او قد غفرت لكم وبه عن البخاري قال نا ادم بن ابي اياس قال نا شعبة عن الاعمش قال سمعت ذكوان يحدث عن ابي سعيد الخدري انه سمع النبي صلى الله عليه وسلم يقول لا تسبوا اصحابي فلو ان احدكم انفق مثل احد ذهبا ما بلغ مد احدهم ولا نصيفه ونا عبد الله بن

عدد اصحاب بيعة الرضوان بيعة الشجرة

عدد اصحاب بدر رضي الله عنهم

عدد اصحاب العقبة الاولى والثانية رضي الله عنهم

محمد بن يحيى قال نا محمد بن ابي بكر قال نا ابو داود قال نا مسدد قال نا ابو معاوية عن الاعمش عن ابي صالح عن ابي سعيد
قال قال رسول الله صلعم فذكره سواء وذكره سنيد فقال نا حجاج عن شعبة عن عمرو بن مرة عن ابي البختري عن ابي
سعيد الخدري قال لما نزلت اذا جاء نصر الله والفتح قراها رسول الله صلى الله عليه وسلم حتى ختمها وقال الناس خير
وانا واصحابي خير وقال لا هجرة بعد الفتح ولكن جهاد ونية فقال له مروان بن الحكم كذبت وعنده زيد بن ثابت و
رافع بن خديج وهما قاعدان معه على السرير فقال ابو سعيد لو شاء هذان لحدثاك ولكن هذا يخاف ان تنزعه من
عرافة قومه وهذا يخشى ان تنزعه عن الصدقة فرفع عليه مروان ليضربه فلما رايا ذلك قالا صدق وقال عليه السلم
فقال انتم توفون سبعين امة انتم خيرها واكرمها عند الله نا يعيش بن سعيد وعبد الوارث بن سفيان قال نا قاسم بن
اصبغ قال نا احمد بن محمد البرتي قال نا ابو معمر قال نا عبد الوارث قال نا بهز بن حكيم بن معوية بن حيدة القشيري عن ابيه
عن جده قال سمعت رسول الله صلعم يقول الا انكم توفون سبعين امة انتم خيرها واكرمها على الله وقال الله تعالى كنتم
خير امة اخرجت للناس تامرون بالمعروف وتنهون عن المنكر وتومنون بالله قال بعض العلماء كنتم بمعنى انتم خير امة وقيل
كنتم في علم الله ومعلوم انه مواجهة رسول الله صلعم لاصحابه انتم خيرها اشارة بالتفضيل في الفضل اليهم على من بعدهم والله اعلم
ويدل على ما قلناه ما روي عن ابن عباس انه قال هم الذين هاجروا من مكة الى المدينة رواه سماك بن حرب عن عكرمة عن ابن
نا عبد الوارث نا قاسم بن اصبغ نا محمد بن عبد السلم نا سلمة بن شبيب نا عبد الرزاق نا اسرائيل عن سماك بن حرب عن عكرمة عن ابن
عباس في قوله كنتم خير امة اخرجت للناس قال هم الذين هاجروا مع محمد الى المدينة هكذا قال مع محمد واكثر الرواة لـه عن
سماك يقولون ما ذكرت لك انهم الذين هاجروا من مكة الى المدينة والمعنى واحد لانهم هاجروا بامره وان لم يكونوا هاجروا
معه في سفر واحد وانما اشار اليهم ابن عباس بالذكر لانهم الذين قاتلوا من خالفهم على الدين حتى دخلوا فيه ولذلك قال
ابو هريرة ومجاهد والحسن وعكرمة خير الناس للناس يقاتلونهم حتى يدخلوهم في الدين طوعا وكرها واذا كان ذلك
كذلك فمعلوم ان المهاجرين والانصار في ذلك سواء وذكر محمد بن اسحق السراج في تاريخه قال نا ابو كريب قال نا محمد بن عبيد
وابو اسامة عن اسمعيل بن ابي خالد عن عامر الشعبي قال المهاجرون الاولون الذين بايعوا بيعة الرضوان قال ونا سفيان بن وكيع
قال نا ابي عن ابي هلال عن قتادة قال قلت لسعيد بن المسيب لم سموا المهاجرين الاولين قال من صلى مع النبي عم
القبلتين جميعا فهو من المهاجرين الاولين قال ابو عمر قول الشعبي وسعيد بن المسيب يقتضي بان معنى قولهم الاولين
المهاجرين الاولين كمعنى قول الله تعالى السابقون الاولون من المهاجرين والانصار لانهم صلوا القبلتين وبايعوا
بيعة الرضوان وفي ذلك اقوال لغيرهم سنذكرها بعد ان شاء الله نا عبد الوارث نا قاسم نا محمد بن وضاح قال نا موسى بن
معاوية قال نا وكيع عن سفيان عن ميسرة الاشجعي عن ابي حازم عن ابي هريرة كنتم خير امة اخرجت للناس قال خير الناس
للناس يجيئون بهم في السلاسل يدخلونهم الاسلام وروي عن مجاهد انه قال ايضا كانوا خير الناس على الشرط الذي ذكره
الله تعالى يامرون بالمعروف وينهون عن المنكر ويومنون بالله وجاء عن عمر بن الخطاب رضي الله عنه انه قال من سره ان
يكون من تلك الامم فليود شرط الله فيها وقال بعض اهل العلم كنتم بمعنى انتم والكاف صلة وقال اخرون كنتم في اللوح
المحفوظ وهو الذكر وام الكتاب واستدلوا بقول الله تعالى ورحمتي وسعت كل شيء فساكتبها للذين يتقون الى قوله
تعالى واتبعوا النور الذي انزل معه اولئك هم المفلحون وروى ابو القاسم عن مالك انه سمعه يقول لما دخل اصحاب
رسول الله صلعم الشام نظر اليهم رجل من اهل الكتاب فقال ما كان اصحاب عيسى بن مريم الذين قطعوا بالمناشير و
صلبوا على الخشب باشد اجتهادا من هولاء وقال رسول الله صلعم خير الناس قرني ثم الذين يلونهم نا عبد الوارث بن سفيان
قال نا قاسم بن اصبغ قال نا احمد بن زهير بن حرب قال نا ابي قال نا يحيى بن سعيد القطان قال سفيان قال نا منصور و
سليمان الاعمش عن ابراهيم عن عبيدة عن عبد الله بن مسعود قال قال رسول الله صلعم خير الناس قرني وانا عبد الوارث بن
سفيان نا قاسم بن اصبغ قال نا ابو قلابة عبد الملك بن محمد الرقاشي قال نا ازهر بن سعد عن ابن عون عن ابراهيم عن عبيدة
عن عبد الله قال قال رسول الله صلعم خير الناس قرني ثم الذين يلونهم قال لا ادري اذكر رسول الله صلعم بعد قرنه قرنين

قرنين او ثلاثة وروي هذا الحديث عن النبي صلعم عمر بن الخطاب وعمران بن حصين ونعمان بن بشير وبريدة الاسلمي وجعدة
بن هبيرة وابو هريرة اخبرني عبد الوارث بن سفيان قال نا قاسم بن اصبغ قال نا احمد بن زهير نا موسى بن اسمعيل نا حماد
بن سلمة عن ابي محمد عن زرارة بن اوفى قال القرن مائة وعشرون سنة انا ابو عبد الله محمد بن خليفة قال نا ابو بكر محمد بن
الحسين البغدادي بمكة قال نا ابو محمد يحيى بن محمد بن صاعد قال نا محمد بن يزيد الرفاعي نا ابو هشام ويعقوب بن ابراهيم
الدورقي والحسن بن عرفة قالوا نا ابو بكر بن عياش قال نا عاصم عن زر بن حبيش عن عبد الله بن مسعود قال ان الله نظر في
قلوب العباد فوجد قلب محمد صلى الله عليه وسلم خير قلوب العباد فاصطفاه وبعثه برسالته ثم نظر في قلوب العباد
بعد قلب محمد صلعم فوجد قلوب اصحابه خير قلوب العباد فجعلهم وزراء نبيه يقاتلون في دينه وروى السدي عن ابي مالك
عن ابن عباس في قول الله تعالى قل الحمد لله وسلام على عباده الذين اصطفى قال اصحاب محمد صلى الله عليه وسلم وقاله
السدي والحسن البصري وابن عيينه والثوري نا عبد الوارث بن سفيان قال نا قاسم بن اصبغ قال نا احمد بن زهير قال
قال نا موسى بن اسمعيل قال نا ابو هلال الراسبي عن قتادة قال قلت لسعيد بن المسيب يا ابا محمد ما فرق بين المهاجرين يعني و
غيرهم قال فرق بينهما القبلتان فمن صلى القبلتين مع رسول الله صلعم فهو من المهاجرين الاولين وذكر مالك عن يحيى بن سعيد
عن سعيد بن المسيب قال صلى رسول الله صلعم الى بيت المقدس ستة عشر شهرا ثم حول الى الكعبة قبل بدر بشهرين وقال محمد بن
الحنفية السابقون الاولون من المهاجرين من صلى القبلتين وقاله سعيد بن المسيب وابن سيرين ذكر سنيد قال نا هشيم قال
نا اشعث قال سمعت محمد بن سيرين يقول في قوله تعالى ذكره والسابقون الاولون قال هم الذين صلوا القبلتين قال
سنيد وانا وكيع عن ابي هلال عن قتادة عن سعيد بن المسيب مثله قال ونا هشيم قال نا داود بن ابي هند عن الشعبي قال فصل
ما بين المهاجرين الاولين وساير المهاجرين بيعة الرضوان بيعة الحديبية قال ونا هشيم قال نا منصور عن الحسن قال
فرق ما بينهم فتح قال وانا شيخ عن موسى بن عبيدة عن محمد بن كعب القرظي وعطاء بن يسار في قوله والسابقون الاولون
من المهاجرين والانصار قال اهل بدر نا احمد بن عبد الله بن محمد نا الحسن بن اسمعيل نا عبد الملك بن بحر نا محمد بن اسمعيل بن سالم
نا سنيد نا ابو سفيان عن معمر عن قتادة في قوله تعالى كونوا انصار الله كما قال عيسى بن مريم الاية قال كان ذلك بحمد الله جاءه سبعون
رجلا فبايعوه عند العقبة فنصروه واووه حتى اظهر الله دينه قال ولم يسم حي من الناس باسم لم يكن لهم الا هم قال سنيد وانا ابو
سفيان عن معمر عن ايوب عن عكرمة وحجاج عن ابن جريج عن عكرمة قال لقي النبي صلى الله عليه وسلم نفرا من الانصار ستة فامنوا به
وصدقوه فاراد ان يذهب معهم فقالوا ان بين قومنا حربا وانا نخاف ان جئتنا على هذا الحال الا يتهيا الذي تريد فواعدوه العام مقبل
وقالوا نذهب لعل الله يصلح تلك الحرب وذلك يوم بعاث وكانوا يرون انها لا تصلح فلقوه العام المقبل سبعون رجلا قد كانوا
امنوا به فاخذ منهم النقباء اثنا عشر رجلا وانا عبد الوارث بن سفيان قال نا قاسم بن اصبغ نا احمد بن زهير قال نا عفان وموسى
ابن اسمعيل قالا نا مهدي بن ميمون قال سمعت غيلان بن جرير قال قلت لانس بن مالك يا ابا حمزة ارايت الانصار اسم سماكم الله
به ام اسم كنتم انتم تسمون به قال بل اسم سمانا الله به قال ابو عمر رضي الله عنه انما وضع الله تعالى اصحاب رسوله الموضع الذي
وضعهم فيه بثنائه عليهم من العدالة والدين والامانة لتقوم الحجة على جميع الملة بما ادوه عن نبيهم من فريضة وسنة فصلى الله
عليه ورضي عنهم اجمعين فنعم العون كانوا له على الدين في تبليغهم عنه الى من بعدهم من المسلمين نا ابو محمد عبد الله بن محمد بن اسد
قال نا عبد الله بن مسرور قال نا احمد بن معتب قال نا الحسين بن الحسن قال نا عبد الله بن المبارك قال نا اسمعيل المكي عن الحسن عن انس بن
مالك قال قال رسول الله صلى الله عليه وسلم ان مثل اصحابي في امتي كالملح في الطعام لا يصلح الطعام الا بالملح قال الحسن فقد ذهب
ملحنا فكيف نصلح وانا احمد بن قاسم بن اصبغ قال نا محمد بن اسمعيل الترمذي قال نا نعيم بن حماد قال نا ابن المبارك فذكره باسناده
سواء وروى ابن وهب عن مالك قال عدة النقباء اثنا عشر رجلا تسعة من الخزرج وثلاثة من الاوس وقد وصف رسول الله
وجوه اصحابه وحلاهم بحلاهم ليقتدى بهم فيهم بمثل ذلك ومما رواه شيخنا عيسى بن سعيد بن سعدان المقري قال نا ابو بكر احمد
بن ابراهيم بن شاذان قال نا ابو محمد يحيى بن محمد بن صاعد واخبرنا ابو عمر سعيد بن عثمان قال نا احمد بن دحيم قال نا يحيى بن محمد
بن صاعد قال نا محمد بن عبيد بن ثعلبة العامري بالكوفة قال نا عبد الحميد بن عبد الرحمن ابو يحيى الحماني قال نا ابو سعيد الاعور

بالعين المهملة قاله ابو عبيد وبالغين المعجمة قاله ابو علي

حمان بالكسر حي من تميم

يعني البقال وكان مولى لحذيفة قال نا شيخ من الصحابة يقال له ابو محجن او محجن بن فلان قال قال رسول الله صلى الله عليه وسلم
ان ارأف امتي بامتي ابو بكر واقواها في امر الله عمر واصدقها حياء عثمان واقضاها علي واقرأها ابي وافرضها زيد واعلمهم
بالحلال والحرام معاذ بن جبل ولكل امة امين وامين هذه الامة ابو عبيدة بن الجراح وروى عفان بن مسلم قال نا شعبة ووهيب
واللفظ في الحديث لوهيب قال نا خالد الحذاء عن ابي قلابة عن انس بن مالك عن النبي صلى الله عليه وسلم قال ارحم امتي بامتي ابو بكر
فذكر مثله الا انه لم يذكر واقضاهم علي وروى حماد بن زيد عن عاصم عن ابي قلابة عن انس قال قال رسول الله ارحم الناس بالناس
او قال ارحم امتي بامتي ابو بكر فذكر مثله الى اخره وروى يزيد بن هرون قال نا مسلم بن عبيد عن الحسن قال قال النبي صلى الله عليه وسلم علي اقضى
امتي وابي اقرأهم وابو عبيدة امينهم ذكره الحلواني عن يزيد بن هرون وروى عن عمر رحمه الله من وجوه علي اقضانا وابي اقرأنا
وقد اخبرنا عبد الوارث بن سفيان نا قاسم بن اصبغ نا احمد بن زهير نا احمد بن عبد الله بن يونس قال نا سلام عن زيد العمي
عن ابي الصديق الناجي عن ابي سعيد الخدري قال قال رسول الله صلى الله عليه وسلم ارحم امتي بها ابو بكر واقواهم في دين الله عمر واصدقهم
حياء عثمان واقضاهم علي وافرضهم زيد واقرأهم لكتاب الله ابي بن كعب واعلمهم بالحلال والحرام معاذ بن جبل وامين هذه الامة
ابو عبيدة بن الجراح وابو هريرة وعاء للعلم او قال وعاء العلم وعند سلمان علم لا يدرك وما اظلت الخضراء ولا اقلت الغبراء من ذي
لهجة اصدق من ابي ذر قال ابو عمر فضل رسول الله صلى الله عليه وسلم جماعة من اصحابه بفضائل خص كل واحد بفضيلة وسمه بها وذكره فيها
ولم يات عنه صلى الله عليه وسلم انه فضل منهم واحدا على صاحبه بعينه من وجه صحيح ولكنه ذكر من فضائلهم ما يستدل
به على مواضعهم ومنازلهم من الفضل والدين والعلم وكان صلى الله عليه وسلم احلم واكرم معاشرة واعلم بمحاسن الاخلاق من ان يواجه
فاضلا منهم بان غيره افضل منه فيجد من ذلك في نفسه بل فضل السابقين منهم واهل الاختصاص به على من لم ينل منازلهم فقال
لهم لو انفق احدكم مثل احد ذهبا ما بلغ مد احدهم ولا نصيفه وهذا من معنى قول الله تعالى لا يستوي منكم من انفق من قبل
الفتح وقاتل اولئك اعظم درجة من الذين انفقوا من بعد وقاتلوا ومحال ان يستوي من قاتله صلى الله عليه وسلم مع من قاتل عنه وقال
رسول الله صلى الله عليه وسلم لبعض من لم يشهد بدرا وقد راه يمشي بين يدي ابي بكر رضي الله عنه تمشي بين يدي من
هو خير منك وهذا لانه قد كان اعلمنا ذلك في الجملة لمن شهد بدرا والحديبية ولكل طبقة منهم منزلة معروفة وحال
موصوفة وسنذكر في باب كل واحد منهم ما بلغنا من ذلك ان شاء الله تعالى وبعد فان العلم محيط بان السنن احكام جارية على
المرء في دينه وفي خاصة نفسه وفي اهله وماله ومعلوم ان من حكم بقوله وقضي بشهادته فلا بد من معرفة اسمه ونسبه
وعدالته ومعرفة بحاله ونحن وان كان الصحابة رضي الله عنهم قد كفينا البحث عن احوالهم لاجماع اهل الحق من المسلمين وهم
اهل السنة والجماعة على انهم كلهم عدول فواجب الوقوف على انسابهم والبحث عن سيرهم واحوالهم ليهتدى بهديهم فهم خير من
من سلك سبيله واقتدى به واقل ما في ذلك معرفة المرسل من المسند وهو علم جسيم لا يعذر احد ينتسب علم الحديث بجهله
ولا خلاف علمته من العلماء ان الوقوف على معرفة اصحاب رسول الله صلى الله عليه وسلم من اوكد علم الخاصة وارفع علم الخبر وبه ساد اهل السير
وما اظن اهل دين من الاديان الا وعلماؤهم معنيون بمعرفة اصحاب انبيائهم لانهم الواسطة بين النبيين وبين امتهم وقد جمع قوم
من العلماء في ذلك كتبا صنفوها فنظرت الى كثير مما صنفوه في ذلك وتاملت ما الفوه فرايتهم رحمة الله عليهم قد طولوا في بعض
ذلك واكثروا من تكرار الرفع في الانساب ومخارج الروايات وهذا وان كان له وجه فهو تطويل على من اراد علم ما يعتمد من اسمائهم
ومعرفتهم وهم مع ذلك قد اضربوا عن التنبيه على عيون اخبارهم التي يوقف بها على مراتبهم ورايت كل واحد منهم قد وصل
اليه من ذلك ليس ليس عند صاحبه ورايت ان اجمع ذلك واختصره واقربه على من اراده واعتمد في ذلك على النكت التي
هي البغية من المعرفة بهم واشير الى ذلك بالطف ما يمكن واذكر عيون فضائل ذي الفضل منهم وسابقته ومنزلته وابين
مراتبهم باوجز ما تيسر وابلغه ليستغني اللبيب بذلك ويكفيه من قراءة التصنيف التصنيف فيه وجعلته على حروف المعجم
ليسهل على من ابتغاه ويقرب تناوله على طالبه احتسب فيه رجاء ثواب الله تعالى واليه ارغب في سلامة نيته وحسن العون
على ما يرضاه فان ذلك بيده لا شريك له وارجو ان يكون كتابي هذا اكثر كتبهم تسمية واعظمها فائدة واقلها مؤونة على اني لا
ادعي الاحاطة بل اعترف بالتقصير الذي هو الاغلب على الناس وبالله استعين وهو حسبي ونعم الوكيل واعتمدت في هذا

هذا الكتاب على الكتب المشهورة عند اهل العلم بالسير والانساب وعلى التواريخ المعروفة التي عول عليها العلماء في معرفة ايام
الاسلام وسير اهله فما كان في كتابي هذا عن موسى بن عقبة فمن طريقين احدهما احدثني به عبد الوارث بن سفيان عن
قاسم بن اصبغ عن مطرف بن عبد الرحمن عن يعقوب بن حميد بن كاسب عن محمد بن فليح عن موسى بن عقبة وحدثني خلف بن
قاسم عن ابي الحسن علي بن العباس بن محمد بن عبد الغفار يعرف بابن الكون المصري عن جعفر بن سليمان النوفلي عن ابراهيم بن
المنذر الحزامي عن محمد بن فليح عن موسى بن عقبة وحدثني ايضا عبد الوارث بن سفيان عن قاسم بن اصبغ عن ابن خيثمة في
كتابه عن ابراهيم بن المنذر عن محمد بن فليح عن موسى بن عقبة وما كان فيه عن ابن اسحاق فقراته على عبد الوارث بن سفيان عن
قاسم بن اصبغ عن عبيد بن عبد الواحد البزاز وعن ابن ابي خيثمة ايضا من كتابه جميعا عن احمد بن محمد بن ايوب عن ابراهيم بن سعد
عن ابن اسحاق وقراته على عبد الوارث ايضا عن قاسم بن اصبغ عن محمد بن عبد السلام الخشني محمد بن عبد البرقي عن عبد الملك بن هشام النحوي
عن زياد البكائي عن محمد بن اسحق وقراته ايضا عن عبد الله بن محمد بن يوسف عن محمد بن احمد بن يحيى بن مفرج عن ابن الاعرابي عن
احمد بن عبد الجبار العطاردي عن يونس بن بكير عن ابن اسحق واخبرني به خلف بن قاسم قال نا محمد بن الورد وهو عبد الله بن
محمد بن جعفر بن الورد عن ابي سعيد عبد الرحيم عن عبد الملك بن هشام عن زياد بن عبد الله البكائي عن ابن اسحق وما كان فيه عن
الواقدي فاما كتاب الطبقات فقراته على احمد بن قاسم التاهرتي عن محمد بن معوية هو ابن الاحمر القرشي عن ابراهيم بن موسى
بن جميل عن محمد بن سعد كاتب الواقدي عن الواقدي فاخبرني به خلف بن قاسم عن ابي الحسن عن علي بن العباس بن الكون عن جعفر
بن الكون عن جعفر بن سليمان النوفلي عن ابراهيم بن المنذر الحزامي عن الواقدي وما كان فيه عن خليفة بن خياط فاخبرني به ابو عمر احمد
بن عبد الله بن محمد بن علي عن ابيه عن عبد الله بن يونس عن بقي بن مخلد عن خليفة وقراته ايضا عن ابي القاسم خلف بن سعيد
الشيخ الصالح عن ابي محمد عبد الله بن محمد بن علي بن عبد الله بن يونس عن بقي بن مخلد عنه وما كان فيه عن الزبير بن ابي بكر فاخبرني
به عبد الله بن محمد بن يوسف عن احمد بن محمد بن اسمعيل عن محمد بن الحسن الانصاري عن الزبير وما كان فيه عن مصعب الزبيري
وعن المدايني فمن كتاب ابن ابي خيثمة عنهما وكل ما كان فيه عن ابي معشر فمن كتاب ابن ابي خيثمة ايضا قرات جميعه عن ابي القاسم
عبد الوارث بن سفيان بن جبرون عن ابي محمد قاسم بن اصبغ بن يوسف البياني عن ابن ابي خيثمة ابي احمد بن زهير بن حرب
وكل ما كان عن ابي خيثمة فبهذا الاسناد عنه وما كان فيه عن البخاري فمن كتابه الكبير في تاريخ المحدثين قراته على ابي
القاسم خلف بن قاسم بن سهل الحافظ عن ابي الحسن علي بن محمد بن اسماعيل الطوسي عن ابي احمد محمد بن سليمان بن فارس
عن ابي عبد الله محمد بن اسمعيل بن المغيرة البخاري وما كان فيه من تاريخ ابي العباس بن محمد اسحق بن ابراهيم السراج فاخبرنا
باربعة اجزاء منه ابو القاسم خلف بن قاسم قال نا ابو الحسن علي بن محمد بن اسمعيل الطوسي عنه وسايره اجازة وما كان فيه
لابي جعفر الطبري فمن كتابه المسمى ذيل المذيل قراته على ابي عمر احمد بن محمد بن احمد عن ابي بكر احمد بن الفضل بن العباس الخفاف
الدينوري عن الطبري رحمه الله وما كان فيه عن الدولابي فمن كتابه في المولد والوفاة حدثني به ابو القاسم خلف بن قاسم عن
الحسن بن رشيق عن ابي البشر محمد بن احمد بن حماد الدولابي واما ما فيه تسمية الرواة من الصحابة رضي الله عنهم دون من قتل
في المشاهد منهم او مات على عهد رسول الله صلى الله عليه وسلم او ادركه بمولده او كانت له روية او لقية او كان مسلما على عهده
ولم يره فان هذه الطبقات كثير منها مذكور في الكتب التي قدمنا ذكرها وما عداهم من الرواة خاصة فمن كتاب ابي علي سعيد بن
عثمان بن السكن الحافظ بكتاب الحروف في الصحابة حدثني به ابو القاسم بن خلف بن قاسم قراة علي من كتابه من اوله الى اخره
حدثني به عن مؤلفه سماعا منه ومن كتاب الاحاد لابي محمد عبد الجارود في الصحابة حدثني به ابو عمر احمد عن عبد الله بن محمد بن
علي عن ابيه عن الحسن بن عبد الله الزبيدي عن ابي الجارود ومن كتاب ابي جعفر العقيلي محمد بن عمرو بن موسى المكي من الصحابة
اجازه لي محمد عبد الله بن محمد بن يوسف ابو الوليد عن ابي يعقوب بن يوسف بن احمد الصيدلاني المكي عن العقيلي ومن كتاب ابن
ابي خيثمة ايضا مع مطالعتي ايضا كتاب ابن ابي حاتم الرازي وكتاب الازدي والدولابي والبغوي في الصحابة وفي كتاب هذا من
عيون هذه الكتب من منثور الروايات والفوايد والمعلقات عن الشيوخ ما لا يخفى على متامل ذي عناية والحمد لله ولم اقتصر في
هذا الكتاب على ذكر من صحت صحبته ومجالسته حتى ذكرنا من لقي النبي صلى الله عليه وسلم ولو لقية واحدة مؤمنا به او راه او سمع منه لفظة فاداها

منه هاهنا ابو العطاف الغني ... شيخ البخاري
البرقي نسبة الى برقة
والبرقي نسبة الى ... وهو منسوب الى برقة ناحية بين
الاسكندرية ...
البرقي ...
الزاء واما بفتحها ...

التاهرتي بفتح الهاء وسكون الراء
وتوقية نسبة الى تاهرت موضع
بالافريقية

بيانه البياني الحافظ المسند ... بالمغرب منها قاسم
بن اصبغ البياني

يعرف بابن الوجيل

عنه واتصل ذلك بنا على حسب روايتنا وكذلك ذكرنا من ولد على عهده بين ابوين مسلمين فدعا له او نظر اليه وبرك
عليه ونحو هذا ومن كان مومنا به فادى الصدقة اليه ولم يرد عليه وهذا كله يحتمل القرب الذى اشار اليه رسول الله
رسول الله صلى الله عليه واله وسلم على ما قاله عبد الله بن ابى اوفى صاحب رسول الله صلعم وقد ذكرنا انساب القبايل الرواة
من قريش والانصار وساير العرب فى كتاب الانباه على القبايل الرواة وجعلناه مدخلا لهذا الكتاب ليعيننا عن الرفع فى الانساب
ويعيننا على ما شرطناه من الاختصار والتقريب بالله العون لا شريك له ونبدا بذكر رسول الله صلعم ونقتصر من خبره وسيره
على النكت التى يجب الوقوف عليها ولا يليق بذى علم جهلها وتحسن المذاكرة بها لتتم الفايدة للعالم الراغب فى المتعلم الطالب
التعريف بالمصحوب والصاحب مختصر ذلك ايضا موعبا مغنيا عما سواه كافيا ثم نتبعه ذكر الصحابة بابا بابا على حروف المعجم
على ما شرطنا من التقصى والاستيعاب مع الاختصار وترك التطويل والاكثار وبالله عز وجل اصل الى ذلك كله وهو
حسبى عليه توكلت واليه انيب محمد رسول الله صلى الله عليه وسلم قال ابو عمر لم يختلف اهل العلم بالانساب والاخبار
وساير العلماء بالامصار انه صلى الله عليه محمد بن عبد الله بن عبد المطلب بن هاشم بن عبد مناف بن قصى بن كلاب بن مرة
ابن كعب بن لوى بن غالب بن فهر بن مالك بن النضر بن كنانة بن خزيمة بن مدركة بن الياس بن مضر بن نزار بن معد
بن عدنان هذا مما لم يختلف فيه احد من الناس وقد روى من الاخبار الاحاد عن النبى انه نسب نفسه كذلك الى نزار
بن معد بن عدنان ومن ذكرنا من اجماع اهل السير والعلم بالاثر يغنى عما سواه واختلفوا فيما بين عدنان واسمعيل بن ابراهيم
عليهما السلام وفيما بين ابراهيم وبين سام بن نوح بما لم ار لذكره ههنا وجها لكثرة الاضطراب فيه وانه لا يوقف
منه على شئ متتابع متفق عليه وهم مع اختلافهم واضطرابهم فيما ذكرنا مجمعون على ان نزارا باسرها هى ربيعة ومضر
هى الصريح الصحيح من ولد اسمعيل على ما ذكرنا فى كتاب القبايل الرواة عنه صلى الله عليه وهناك ذكرنا اصح ما
ذكر فى نسبه صلى الله عليه الى ادم عليه السلام وقال ابو الاسود محمد بن عبد الرحمن عروة بن الزبير قال
قال عمر بن الخطاب رضى الله عنه انما ننتسب الى معد وما بعد معد لا ندرى ما هو وقال ابن جريج عن القاسم بن
ابى بزة عن عكرمة اضلت نزار نسبها من عدنان وقال خليفة بن خياط عن ابن الكلبى عن ابيه عن ابى صالح عن ابن عباس
من معد بن عدنان الى اسمعيل ثلاثون ابا وليس هذا الاسناد مما يقطع بصحته ولكنه عمن علم الانساب صنعته
قال ابو عمر فاما عشيرته صلى الله عليه وسلم ورهطه وبطنه الذى يتميز من ساير بطون قريش فهاشم وقد
ذكرنا بالاسانيد الحسان قوله ان الله اصطفى كنانة من ولد اسمعيل واصطفى قريشا من كنانة واصطفى
من قريش بنى هاشم واصطفانى من بنى هاشم فى كتاب الانباه فى القبايل الرواة عن النبى صلى الله عليه وسلم وهو
مضاف الى هذا الكتاب والحمد لله واسم هاشم عمرو وانما قيل له هاشم لانه اول من هشم الثريد لقومه فيما زعموا
واسم قصى زيد هذا هو الاكثر وقد قيل يزيد وانما قيل له قصى لانه تقصى مع امه وهى فاطمة بنت سعد من بنى
عذرة وتشام مع اخواله من كلب فى باديتهم وبعد فى مغيبه ذلك عن مكة فسمى بذلك قصيا والله اعلم وكان يدعى
مجمعا لانه جمع قبايل قريش بمكة فى حين انصرافه اليها وقد ذكرنا ذلك فى صدر كتاب القبايل وقيل اسم عبد مناف
المغيرة ويكنى ابا عبد شمس واما عبد المطلب فقيل اسمه عامر ولا يصح والله اعلم وقيل اسمه شيبة كانت فى ذوابته
ظاهرة ومن قال اسمه شيبة قال انما قيل له عبد المطلب لان اباه هاشما قال لاخيه المطلب وهو بمكة حين حضرته
الوفاة ادرك عبد المطلب بيثرب فمن هناك سمى عبد المطلب ولا يختلفون انه يكنى ابا الحارث بابنه الحارث وكان
اكبر ولده وامه سلمى بنت زيد وقيل بنت عمرو بن زيد من بنى عدى بن النجار ويقال انه اول من خضب بالسواد انا خلف
بن قال نا ابو الحسن على بن محمد بن اسمعيل الطوسى قال نا ابو العباس محمد بن اسحق بن ابراهيم السراج قال نا عبد الله بن سعد
الزهرى قال نا احمد بن محمد بن حنبل قال سمعت الشافعى يقول اسم عبد المطلب شيبة بن هاشم وهاشم اسمه عمرو بن
عبد مناف وعبد مناف اسمه المغيرة بن قصى وقصى اسمه زيد بن كلاب بن مرة بن كعب بن لوى قال وسمعت الشافعى
يقول ابو طالب اسمه عبد مناف بن عبد المطلب قال ابو عمر وام رسول الله صلى الله عليه وسلم امنة بنت وهب بن عبد

جعل ابو عمر العشيرة والبطن واحدا وفرقوا بينهما فقال اهل النسب عشيرة رسول الله صلعم وفصيلته بنو عبد المطلب ثم بنو هاشم فخذه وهم رهطه الادنون ثم بنو عبد مناف بطنه وقريش عمارته وكنانة قبيلته ومضر شعبه

نا الفقيه ابو على نا الحكم نا ابو بكر نا ابو الحسن الباهلى نا عبد الرحمن بن يونس نا محمد بن فضيل نا يزيد بن ابى زياد عن ابى عبد الله بن الحرث عن عبد المطلب بن ابى ربيعة قال قال رسول الله صلعم ان الله عز وجل خلق خلقه فجعلنى من خير خلقه ثم فرقهم فجعلنى من خير الفريقين ثم جعلهم بيوتا فجعلنى من خيرهم بيتا ثم جعلهم قبايل فجعلنى من خيرهم قبيلة فانا خيركم بيتا وخيركم نفسا صلى الله عليه وسلم

عبد بن مناف بن زهرة بن كلاب قرشية زهرية تزوجها عبد الله بن عبد المطلب وهو ابن ثلثين سنة وقيل بل كان
يومئذ ابن خمس وعشرين سنة خرج به ابوه عبد المطلب الى وهب بن عبد مناف فزوجه ابنته وقيل كانت امنة فى حجر
عمها وهيب بن عبد مناف بن زهرة فاتاه عبد المطلب فخطب اليه بنته هالة بنت وهيب لنفسه وخطب على ابنه عبد
الله ابنة اخيه امنة بنت وهب فزوجه وزوج ابنه فى مجلس واحد فولدت امنة لعبد الله رسول الله صلى الله
عليه وسلم وولدت هالة لعبد المطلب حمزة فارضعت رسول الله صلعم وحمزة ثويبة جارية ابى لهب وارضعت معهما ابا
سلمة بن عبد الاسد فكان رسول الله صلعم يكرم ثويبة وكانت تدخل على النبى صلعم بعد ان تزوج خديجة وكانت خديجة تكرمها
واعتقها ابو لهب بعد ما هاجر رسول الله صلى الله عليه واله الى المدينة فكان رسول الله صلعم يبعث اليها من المدينة
بكسوة وصلة حتى ماتت بعد فتح خيبر فبلغت وفاتها النبى صلعم فسال عن ابنها مسروح وبلبنه ارضعتهم فقيل له قد مات
فسال عن قرابتها فقيل له لم يبق منهم احد نا سعيد بن نصر قال نا قاسم بن اصبغ قال محمد بن وضاح قال نا ابو بكر بن ابى
شيبة قال نا على بن مسهر عن ابن ابى عروبة عن قتادة عن جابر بن يزيد عن ابن عباس ان رسول الله صلى الله عليه وسلم اريد
على ابنة حمزة فقال انها ابنة اخى من الرضاعة وانه يحرم من النسب نا عبد الوارث بن سفيان نا قاسم بن اصبغ قال نا بكر بن حماد
قال نا مسدد قال نا يحيى بن القطان عن شعبة عن قتادة عن جابر بن يزيد عن ابن عباس قال قيل للنبى صلى الله عليه وسلم
الا تتزوج ابنة حمزة فقال انها ابنة اخى من الرضاعة نا احمد بن قاسم وعبد الوارث بن سفيان قال نا قاسم بن اصبغ
قال نا الحارث بن ابى اسامة قال نا ابو النضر قال نا الليث عن يزيد بن ابى حبيب عن عراك بن مالك ان زينب بنت
ابى سلمة اخبرته ان ام حبيبة قالت يا رسول الله انا قد تحدثنا انك ناكح درة بنت ابى سلمة فقال رسول الله صلعم اعلى ام سلمة
لو انى لم انكح ام سلمة لم تحل لى ان اباها اخى من الرضاعة قال ابو عمر ثم استرضع له صلى الله عليه فى بنى سعد بن بكر حليمة
بنت ابى ذويب السعدية وردته ظئره حليمة الى امه امنة بنت وهب بعد خمس سنين ويومين من مولده وذلك
سنة ست من عام الفيل فاخرجته امه امنة الى اخواله بنى النجار تزورهم به بعد سبع سنين من عام الفيل
وتوفيت امه امنة بعد ذلك بشهر بالابواء ومعها النبى صلى الله عليه وسلم فقدمت به ام ايمن بمكة بعد موت امه
بخمسة ايام وسنذكر خبر حليمة وخبر ام ايمن فى بابيهما فى كتاب النساء انشاء الله قال الزبير حملت به امه امنة صلى الله
عليه وسلم ايام التشريق فى شعب ابى طالب عند الجمرة الوسطى وولد صلى الله عليه بمكة فى الدار التى تدعى لمحمد بن يوسف
اخى الحجاج وذلك يوم الاثنين لاثنى عشر ليلة خلت من شهر رمضان وقيل بل ولد يوم الاثنين فى ربيع الاول لليلتين
خلتا منه قال ابو عمر وقد قيل لثمان خلون منه وقيل انه ولد اول يوم اثنين من ربيع الاول وقيل لاثنتى عشرة ليلة خلت
منه عام الفيل اذ ساقه الحبشة الى مكة فى جيشهم يغزون البيت فردهم الله عنه وارسل عليهم طيرا ابابيل فاهلكهم الله
وقيل انه ولد فى شعب بنى هاشم ولا خلاف انه ولد عام الفيل فروى عن ابن عباس قال ولد رسول الله صلى الله عليه
وسلم يوم الفيل وهذا يحتمل ان يكون اراد اليوم الذى حبس الله الفيل فيه عن وطى الحرم واهلك الذين جاؤا به
ويحتمل ان يكون اراد بقوله يوم الفيل عام الفيل وقيل ولد رسول الله صلى الله عليه وسلم بعد قدوم الفيل بشهر وقيل
باربعين يوما وقيل بخمسين يوما واما الخوارزمى محمد بن موسى فقال كان قدوم الفيل واصحابه لثلاث عشرة ليلة بقيت
من المحرم وقد قال ذلك عن الخوارزمى ايضا وزاد يوم الاحد قال وكان اول المحرم تلك السنة يوم الجمعة قال الخوارزمى
وولد رسول الله صلى الله عليه وسلم بعد ذلك بخمسين يوما يوم الاثنين لثمان خلت من ربيع الاول وذلك يوم عشرين
من نيسان قال وبعث نبيا يوم الاثنين لثمان ايضا من ربيع الاول وذلك سنة احدى واربعين من عام الفيل فكان
من مولده صلى الله عليه وسلم الى ان بعثه الله تعالى اربعون سنة ويوم ومن مبعثه الى اول المحرم من السنة التى هاجر
فيها اثنتا عشرة سنة وتسعة اشهر وعشرون يوما وذلك ثلث وخمسون سنة تامة من اول عام انا محمد بن ابراهيم
نا محمد بن معوية نا جعفر بن محمد الفريابى نا قتيبة بن سعيد نا ابن لهيعة عن خالد بن ابى عمران عن حنش عن عكرمة
عن ابن عباس قال ولد نبيكم صلى الله عليه وسلم يوم الاثنين وخرج من مكة يوم الاثنين ودخل المدينة يوم الاثنين

وكانت يوم بدر يوم الاثنين وتوفي يوم الاثنين صلى الله عليه واله وسلم وشرف وكرم قال ابو عمر الاكثر على ان وقعة بدر كانت يوم الجمعة صبيحة سبع عشرة من رمضان وما رايت احدا ذكر انها كانت يوم الاثنين الا في هذا الخبر من رواية ابن لهيعة عن خالد بن ابي عمران عن حنش ولا حجة في مثل هذا الاسناد عند جميعهم اذ خالفه ما هو اكثر منه قال الخوارزمي وقدم رسول الله صلى الله عليه وسلم المدينة مهاجرا يوم الاثنين وهو اليوم الثامن من ربيع الاول سنة اربع وخمسين من عام الفيل وهي سنة احدى من الهجرة وهو يوم عشرين من ايلول فكان من مبعثه صلى الله عليه وسلم الى يوم هاجر ودخل المدينة ثلاث عشرة سنة كاملة ومكث بالمدينة عشر سنين وشهرين الى ان مات وذلك يوم الاثنين اول من ربيع الاول سنة اربع وستين من عام الفيل ومن الهجرة احدى عشرة هذا كله قول الخوارزمي وهذا الذي قال الخوارزمي هو معنى قول ابن عباس ان رسول الله صلى الله عليه واله وسلم اقام بمكة ثلاث عشرة سنة يعني بعد المبعث وبالمدينة عشر سنين ويشهد لصحة ذلك قول ابي قيس صرمة بن قيس الانصاري

ثوى في قريش بضع عشرة حجة ... يذكر لو يلقى صديقا مواتيا
ويعرض في اهل المواسم نفسه ... فلم ير من يؤوي ولم ير داعيا
فلما اتانا واستقرت به النوى ... واصبح مسرورا بطيبة راضيا
واصبح لا يخشى ظلامة ظالم ... بعيد ولا يخشى من الناس باغيا
بذلنا له الاموال من جل مالنا ... وانفسنا عند الوغا والتاسيا
نعادي الذي عادى من الناس كلهم ... جميعا وان كان الحبيب المواتيا
ونعلم ان الله لا شيء غيره ... وان كتاب الله اصبح هاديا

ورويناها هذه الابيات من طرق عن سفيان بن عيينة عن يحيى بن سعيد الانصاري وهذا اكمل الروايات فيها حدثنا احمد بن عبد الله بن محمد بن علي قال حدثنا ابي قال نا احمد بن خالد قال نا قاسم بن محمد املاء قال نا ابراهيم بن المنذر الحزامي قال نا سفيان بن عيينة قال سمعت عمرو بن دينار قال لعروة بن الزبير كم لبث النبي صلى الله عليه وسلم بمكة قال عشر سنين فقلت ان ابن عباس يقول لبث بمكة بضع عشرة سنة فقال انما اخذه من قول الشاعر قال سفيان بن عيينة وانا يحيى بن سعيد قال سمعت عجوزا من الانصار تقول رايت ابن عباس يختلف الى صرمة بن قيس يتعلم منه هذه الابيات ثوى من قريش بضع عشرة حجة ... يذكر لو يلقى صديقا مواتيا فذكر الابيات كما ذكرناها سواء الى اخرها قال ابو عمر ومات ابوه عبد الله بن عبد المطلب وامه حامل به وقيل بل توفي ابوه بالمدينة والنبي صلى الله عليه وسلم ابن ثمانية وعشرين شهرا وقبره بالمدينة في دار من دور عدي بن النجار وكان خرج الى المدينة يمتار تمرا وقيل بل خرج به الى اخواله زائرا وهو ابن سبعة اشهر وقيل بل توفي ابوه وهو ابن شهرين وكفله جده عبد المطلب وفي خبر سيف بن ذي يزن مات ابوه وامه فكفله جده وعمه وقد قيل ان عبد الله بن عبد المطلب توفي والنبي صلى الله عليه وسلم ابن ثمانية وعشرين شهرا وروى ابن وهب عن يونس عن ابن شهاب قال بعث عبد المطلب ابنه عبد الله يمتار له تمرا من يثرب فمات بها وكانت وفاته وهو شاب عند اخواله بني النجار بالمدينة ولم يكن له ولد غير رسول الله صلى الله عليه وسلم وتوفيت امه امنة بالابواء بين مكة والمدينة وهو ابن ست سنين وقيل ابن سبع وقال محمد بن حبيب في المحبر توفيت امه وهو ابن ثماني سنين قيل وتوفي جده عبد المطلب بعد ذلك بسنة واحد عشر شهرا سنة تسع من اول عام الفيل وقيل انه توفي جده عبد المطلب وهو ابن ثمان سنين وقيل بل توفي جده وهو ابن ثلاث سنين فاوصى به الى ابي طالب فصار في حجر عمه ابي طالب حتى بلغ خمس عشرة سنة وكان ابو طالب يحبه ثم انفرد بنفسه وكان مائلا الى عمه ابي طالب لوجاهته في بني هاشم وسنه وكان مع ذلك شقيق ابيه وخرج النبي صلى الله عليه وسلم مع عمه في تجارة الى الشام سنة ثلاث عشرة من الفيل فراه بحيرا الراهب فقال احتفظوا به فانه نبي وشهد بعد ذلك لثمان سنين يوم الفجار سنة احدى وعشرين وخرج الى الشام في تجارة لخديجة بنت خويلد فراه نسطور الراهب وقد اظلته غمامة فقال هذا نبي وذلك سنة خمس وعشرين وتزوج رسول الله صلى الله عليه وسلم خديجة بنت خويلد بن اسد بعد ذلك بشهرين وخمسة وعشرين يوما في عقب صفر سنة ست وعشرين وذلك بعد خمس وعشرين سنة وشهرين وعشرة ايام من يوم الفيل وقال الزهري كانت سن رسول الله صلى الله عليه وسلم يوم تزوج خديجة احدى وعشرين سنة وقال ابو بكر بن عثمان وغيره كان يومئذ ابن ثلاثين سنة قالوا وخديجة يومئذ بنت اربعين سنة ولدت قبل الفيل بخمس عشرة سنة وشهد رسول الله صلى الله عليه وسلم بنيان الكعبة وتراضت قريش بحكمه في وضع الحجر بعد ذلك بعشر سنين وذلك سنة ثلاثة وثلاثين قال ابو عمر لو صح هذا لكانت سن خديجة يوم تزوجها بل كان بين بنيان الكعبة وبين مبعث النبي صلى الله عليه وسلم خمس سنين ثم نبأه الله تعالى وهو ابن اربعين سنة وكان اول يوم اوحى الله اليه فيه يوم الاثنين فاستتر رسول الله صلى الله عليه وسلم امره ثلاث سنين او نحوها ثم امره الله تعالى باظهار دينه والدعاء اليه فاظهره بعد ثلاث سنين من مبعثه وقال الشعبي اخبرت ان اسرافيل تراءى ثلاث سنين نا عبد الوارث بن سفيان قال نا قاسم بن اصبغ قال نا احمد بن زهير قال حدثنا موسى بن اسمعيل قال نا حماد بن سلمة عن داود بن ابي هند عن الشعبي قال بعث رسول الله صلى الله عليه وسلم لاربعين ووكل به اسرافيل عليه السلام ثلاث سنين ثم وكل جبريل وانا احمد بن حنبل قال نا هشيم قال نا داود بن ابي هند عن الشعبي قال نبئ النبي صلى الله عليه وسلم فذكر مثله ثم قال بعث اليه جبريل عليه السلام بالرسالة قال وانا احمد بن حنبل قال انا ابن ابي عدي عن داود بن ابي هند عن عامر الشعبي قال نزلت عليه النبوة وهو ابن اربعين سنة فقرن بنبوته اسرافيل عليه السلام فكان يعلمه الكلمة والشيء ولم ينزل عليه القران على لسانه فلما مضت ثلاث سنين قرن بنبوته جبريل عليه السلام فنزل القران على لسانه عشرين سنة وقيل كان مبعثه صلى الله عليه وسلم وهو ابن اربعين سنة وشهرين وعشرة ايام وقيل كان مبعثه صلى الله عليه وسلم لتمام اربعين سنة من مولده يوم الاثنين لليلتين خلتا من ربيع الاول سنة اربعين ممن قال انه عليه السلام نبي وهو ابن اربعين سنة عبد الله بن عباس وانس بن مالك ومحمد بن جبير بن مطعم وقباث بن اشيم وعطاء وسعيد بن المسيب وانس بن مالك وهو الصحيح عند اهل السير والعلم بالاثر فلما دعا قومه الى دين الله نابذوه فاجاره عمه ابو طالب ومنع منه قريشا لانهم ارادوا قتله لما دعاهم اليه من ترك ما كانوا عليه هم واباؤهم ومفارقته لهم في دينهم وتسفيه احلامهم في عبادة اصنام لا تبصر ولا تسمع ولا تضر ولا تنفع فلم يزل في جوار عمه ابي طالب الى ان توفي وذلك في النصف من شوال في سنة الثامنة وقيل العاشرة من مبعث النبي صلى الله عليه وسلم وحصرت قريش النبي صلى الله عليه وسلم واهل بيته بني هاشم ومعهم بنو المطلب في الشعب بعد المبعث بست سنين ولبثوا في الحصار ثلاث سنين وخرجوا منه في اول سنة خمسين من عام الفيل وتوفي ابو طالب بعد ذلك بستة اشهر وتوفيت خديجة بعده بثلاثة ايام وقد قيل غير ذلك وولد عبد الله بن عباس في الشعب قبل خروج بني هاشم منه وقيل انه ولد قبل الهجرة بثلاث سنين وكان ابن ثلاث عشرة سنة يوم مات رسول الله وكان ابو طالب قد اسلم ابنه عليا الى رسول الله صلى الله عليه وسلم وذلك ان قريشا اصابتهم ازمة شديدة وكان ابو طالب ذا عيال كثيرة فقال رسول الله للعباس عمه وكان ايسر بني هاشم يا عباس ان اخاك ابا طالب كثير العيال فانطلق بنا لنخفف عنه من عياله فقال نعم فانطلقا حتى اتيا ابا طالب فقالا له انا نريد ان نخفف عنك من عيالك حتى يكشف الله عن الناس ما هم فيه فقال لهما ابو طالب اذا تركتما لي عقيلا فاصنعا ما شئتما فاخذ رسول الله صلى الله عليه وسلم عليا فضمه اليه فاخذ العباس جعفرا فضمه اليه فلم يزل علي مع رسول الله صلى الله عليه وسلم حتى بعثه نبيا وحتى زوجه من ابنته فاطمة عليهم جميعهم السلام وتزوج رسول الله صلى الله عليه وسلم خديجة وهو ابن خمس وعشرين سنة على اختلاف في ذلك قد ذكرناه وكان موتها بعد موت عمه ابي طالب بايام يسيرة قيل ثلاثة وقيل سبعة وقيل كان بين موت ابي طالب وموت خديجة شهر وخمسة ايام وتوفي ابو طالب وهو ابن بضع وثمانين سنة وتوفيت خديجة وهي ابنة خمس وستين سنة فكانت مصيبتان توالتا على رسول الله صلى الله عليه وسلم بوفاة عمه ابي طالب ووفاة خديجة بعد ما تزوجها رسول الله صلى الله عليه وسلم باربع وعشرين سنة وستة اشهر واربعة ايام قبل الهجرة بثلاث سنين وثلاثة اشهر ونصف شهر وفي عام وفاة خديجة تزوج رسول الله صلى الله عليه وسلم سودة وعائشة ولم يتزوج على خديجة حتى ماتت وكانت وفاة ابي طالب وخديجة قبل الهجرة بثلاث سنين وقيل لسنة وقيل كانت وفاتهما سنة عشر من المبعث في اولها والله اعلم حدثنا احمد بن محمد قال نا احمد بن الفضل نا محمد بن جرير قال نا محمد الاعلى الصنعاني قال نا محمد بن ثور عن معمر عن الزهري عن سعيد بن المسيب واخبرنا خلف بن قاسم قال نا محمد بن القسم بن معروف قال نا احمد بن علي بن المثنى قال نا يحيى بن معين قال نا هشام بن يوسف عن معمر عن الزهري

عن سعيد بن المسيب عن ابيه ولفظهما والمعنى سواء قال حضرنا ابا طالب الوفاة دخل عليه رسول الله صلى الله عليه وسلم وعنده ابي
جهل بن هشام وعبد الله بن ابي امية فقال يا عم قل لا اله الا الله كلمة احاج لك بها عند الله فقال لا ابو جهل وعبد الله بن ابي
يا ابا طالب اترغب عن ملة عبد المطلب فلم يزالا به حتى كان اخر شي تكلم به انا على ملة عبد المطلب فقال النبي صلى الله عليه وسلم لاستغفرن لك
ما لم انه عنك ما كان للنبي والذين امنوا ان يستغفروا للمشركين الى اخر الاية ونزلت انك لا تهدي من احببت الاية قال ابن شهاب قال
عروة بن الزبير ما زالوا يعني قريشا كافين عن رسول الله صلى الله عليه وسلم حتى مات ابو طالب ولم تمت خديجة فيما ذكر ابن اسحق
وغيره الا بعد الاسراء وبعد ان صلت الفريضة مع رسول الله صلى الله عليه وسلم قال ابن اسحق وغيره لما توفي ابو طالب وتوفيت بعده خديجة بايام يسيرة
خرج رسول الله صلى الله عليه وسلم الى الطايف ومعه زيد بن حارثة وطلب منهم المنعة فاقام عندهم شهرا ولم يجد فيهم خيرا ثم رجع الى مكة
في جوار المطعم بن عدي قيل كان ذلك سنة احدى وخمسين من الفيل وفيها قدم عليه جن نصيبين بعد ثلثة اشهر فاسلموا
واسري به الى بيت المقدس بعد سنة ونصف من حين رجوعه الى مكة من الطايف سنة اثنتين وخمسين وقد ذكرنا الاختلاف
في تاريخ الاسراء في كتاب التمهيد عند ذكر فرض الصلوة والحمد لله قال ابن شهاب عن ابن المسيب عرج به صلى الله عليه وسلم الى
بيت المقدس والى السماء قبل خروجه الى المدينة بسنة وقال غيره كان بين الاسراء الى يوم الذي هاجر فيه سنة وشهران
وذلك سنة ثلاث وخمسين من الفيل قال ابو عمر قال ابن اسحق وغيره مكث رسول الله صلى الله عليه وسلم بعد مبعثه بمكة الى ان اذن الله له بالهجرة
داعيا الى الله صابرا على اذى قريش وتكذيبهم له الا من دخل في دين الله منهم واتبعه على ما جاء به من هاجر الى ارض الحبشة فارا
ومن بقي معه بمكة في منعة من قومه حتى اذن الله له بالهجرة الى المدينة وذلك بعد ان بايعه وجوه الاوس والخزرج بالعقبة
على ان يؤوه وينصروه حتى يبلغ عن الله رسالته ويقاتل من عانده وخالفه فهاجر الى المدينة وكان رفيقه اليها ابو بكر الصديق
رضي الله عنه لم يرافق غيره من اصحابه وكان يخدمهما في ذلك السفر عامر بن فهيرة وكان مكثه بمكة بعد ان بعثه الله عز وجل
ثلثة عشرة وقيل عشر سنين وقيل خمس عشرة سنة والاول اكثر واشهر عند اهل السير ثم اذن الله له في الهجرة الى المدينة يوم الاثنين
فخرج معه ابو بكر اليها وكانت هجرته الى المدينة في ربيع الاول وهو ابن ثلاث وخمسين سنة وقدم المدينة يوم الاثنين قريبا
من نصف النهار في الضحى الاعلى لاثنتي عشرة ليلة خلت من ربيع الاول هذا قول ابن اسحق وقال ابن اسحق وغيره كانت بيعة
العقبة في وسط ايام التشريق في ذي الحجة وكان خروج النبي صلى الله عليه وسلم الى المدينة بعد العقبة بشهرين وليال خرج لاهلال
ربيع الاول وقدم المدينة لثنتي عشرة ليلة مضت منه قال ابو عمر قد روي عن ابن شهاب انه قدم المدينة لهلال ربيع
الاول وقال عبد الرحمن بن المغيرة قدم النبي صلى الله عليه وسلم المدينة يوم الاثنين لثمان خلون من شهر ربيع الاول
سنة احدى وقال الكلبي خرج من الغار ليلة الاثنين اول يوم من ربيع الاول وقدم المدينة يوم الجمعة لاثنتي عشرة
ليلة خلت منه قال ابو عمر وهو قول ابن اسحق الا في تسمية اليوم فان ابن اسحق يوم الاثنين والكلبي يقول يوم الجمعة
واتفقا لاثنتي عشرة ليلة خلت من ربيع الاول وغيرهما يقول لثمان خلت منه فالاختلاف ايضا في تاريخ قدومه المدينة
كما ترى قال ابن اسحق فنزل على ابي قيس كلثوم بن هدم بن امرئ القيس احد بني عمرو بن عوف فاقام عنده اربعة ايام وقيل بل
كان نزوله في بني عمرو بن عوف على سعد بن خيثمة والاول اكثر فاقام رسول الله صلى الله عليه وسلم في بني عمرو بن عوف منتقلا الى المدينة
فادركته الجمعة في بني سالم فصلاها في بطن الوادي ثم اجتاز المدينة فنزل على ابي ايوب الانصاري فلم يزل عنده حتى بنى مسجده
في تلك السنة وبنى مساكنه ثم انتقل وذلك في السنة الاولى من هجرته وقال غير ابن اسحق نزل في بني عمرو بن عوف من يوم الاثنين
الى يوم الجمعة ثم خرج من عندهم غداة يوم الجمعة على راحلته مع الناس حتى مر ببني سالم لوقت الجمعة فجمع بهم وهي اول جمعة جمعها
رسول الله صلى الله عليه وسلم بالمدينة ثم ركب فجعل راحلته ويقول دعوها فانها مامورة فمشت حتى بركت في موضع مسجده الذي انزل الله به
في بني النجار فنزل عشية الجمعة سنة ثلاث وخمسين من عام الفيل ومن مقدمه المدينة ارخ التاريخ في زمن عمر بن الخطاب
رضي الله عنه ولم يغز رسول الله صلى الله عليه وسلم تلك السنة وآخا بين المهاجرين والانصار وبعد ذلك بخمسة اشهر وبعث حمزة عمه في جمادى
الاولى فكان اول من غزا في سبيل الله واول من عقدت له راية في الاسلام خرج في ثلاثين راكبا الى سيف البحر ولقوا ابا جهل بن
هشام في ثلثمائة من قريش فحجز بينهم رجل من جهينة فافترقوا من غير قتال ثم بعث عبيدة بن الحارث في خمسين راكبا يعارض

ذكر اول من غزا في سبيل الله تعالى واول من عقدت له راية في الاسلام

بعارض عير القريش فلقوا جمعا كثيرا فتراموا بالنبل ولم يكن بينهم مسايفة وقيل ان سرية عبيدة كانت قبل سرية حمزة
وفيها رمى سعد وكان اول سهم رمي في سبيل الله وقيل اول لواء عقده رسول الله صلى الله عليه وسلم لعبد الله
بن جحش والاول اصح والله اعلم والاكثر على ان سرية عبد الله بن جحش كانت في سنة اثنتين في غرة رجب الى نخلة
وفيها قتل ابن الحضرمي لليلة بقيت من جمادى الاخرة ثم غزا رسول الله صلى الله عليه وسلم اهل الكفر من العرب
وبعث اليهم السرايا وكانت غزواته بنفسه ستا وعشرين غزوة وهذا اكثر ما قيل في ذلك وكانت اشرف غزواته
واعظمها حرمة عند الله وعند رسوله والمسلمين غزوة بدر الكبرى حيث قتل الله صناديد قريش واظهر دينه
من يومئذ وكانت بدر في السنة الثانية من الهجرة لسبع عشرة من رمضان وليس في غزواته ما يعدل بها في الفضل
ويقرب منها الا غزوة الحديبية حيث كانت بيعة الرضوان وذلك سنة ست من الهجرة وكانت بعوثه وسراياه
خمسا وثلثين من بين بعث وسرية قال احمد قال احمد بن حنبل وغيره عن وكيع عن ابيه واسرائيل عن ابي اسحق قال
سالت زيد بن ارقم كم غزا رسول الله صلى الله عليه وسلم قال تسع عشرة غزوة وغزوة معه سبع عشرة غزوة وسبقني
بغزاتين واعتمر رسول الله صلى الله عليه وسلم ثلث عمر وفي قول من جعله في حجته قارنا اربع عمر وقد بينا ذلك في
كتاب التمهيد وافترض عليه الحج بالمدينة وكذلك سائر الفرايض فيما امر به او حرم عليه الا الصلوة فانها افترضت
عليه حين اسري به من المسجد الحرام الى المسجد الاقصى وذلك بمكة ولم يحج رسول الله صلى الله عليه وسلم من المدينة
حجته الواحدة حجة الوداع وذلك في سنة عشر من الهجرة وتزوج رسول الله صلى الله عليه وسلم عددا كثيرا من النساء خص من ذلك دون
امته يجمع اكثر من اربع واحل له منهن ما شاء فاجمع عليه من ازواجه احد عشر امراة وهن خديجة بنت خويلد اول زوجة
كانت له لم يجمع قط معها غيرها وسنذكر اخبارها ونسبها وولدها من النبي صلى الله عليه وسلم وكثيرا من فضايلها وخبرها في بابها
في كتاب النساء من هذا الديوان وكذلك نذكر كل واحدة منهن في موضع اسمها من ذلك الكتاب ان شاء الله تعالى
ثم سودة بنت زمعة بن قيس من بني عامر بن لؤي تزوجها في قول الزهري قبل عايشة بمكة وبنى بها بمكة في سنة
عشر من النبوة وعايشة بنت ابي بكر الصديق تزوجها بمكة قبل سودة وقيل بعد سودة واجمعوا انه لم يبن
بها الا بالمدينة قيل سنة هاجر وقيل سنة اثنتين من الهجرة في شوال وهي ابنة تسع سنين وكانت في حين
عقد عليها ابنة ست سنين وقيل بنت سبع سنين حفصة بنت عمر بن الخطاب تزوجها سنة ثلاث في شعبان
وزينب بنت خزيمة وهي من عامر بن صعصعة كان يقال لها ام المساكين تزوجها سنة ثلاث فكانت عنده
شهرين او ثلاثة وتوفيت ولم يمت من ازواجه في حياته غيرها وغير خديجة قبلها وام سلمة بنت ابي امية المغيرة المخزومية
واسمها هند تزوجها سنة اربع في شوال وزينب بنت جحش الاسدية من بني اسد بن خزيمة تزوجها في سنة خمس
من الهجرة في قول قتادة وخالفه غيره على ما نذكره في بابها من كتاب النساء وام حبيبة بنت ابي سفيان بن حرب بن
امية واسمها رملة تزوجها سنة ست وبنى بها سنة سبع زوجه اياها النجاشي واختلف فيمن عقد عليها على ما ياتي بعد
الخبر عند ذكرها في بابها من كتاب النساء ان شاء الله تعالى وجويرية بنت الحارث بن ابي ضرار من بني المصطلق كانت
قد وقعت في سهم ثابت بن قيس وذلك في سنة ست وقيل سنة خمس فكاتبها فادى رسول الله صلى الله عليه وسلم
كتابتها وتزوجها وميمونة بنت الحرث بن حزن الهلالية من بني هلال بن عامر بن صعصعة نكحها سنة سبع في عمرة
القضاء على حسب ما ذكرناه في بابها من كتاب النساء وصفية بنت حيي بن اخطب اليهودي وقعت في سهم دحية بن
خليفة الكلبي فاشتراها رسول الله صلى الله عليه وسلم منه بارؤس اختلفوا في عددها واعتقها وتزوجها
وذلك سنة سبع فهولاء ازواجه اللواتي لم يختلف فيهن وهن احدى عشرة من قريش وواحدة من بني اسرائيل
من ولد هرون واربع من ساير العرب توفي في حياته اثنتان خديجة بنت خويلد بن اسد بمكة وزينب بنت
خزيمة بالمدينة وتخلف منهن تسع بعده صلى الله عليه وسلم واما اللواتي اختلف فيهن ممن ابتنى بها وفارقها
او عقد عليها ولم يدخل بها او خطبها ولم يتم له العقد معها فقد اختلف فيهن وفي اسباب فراقهن اختلافا كثيرا

يوجب توقف عن القطع بالصحة فى واحدة منهن وقد ذكرنا هن جميعهن كل واحدة منهن فى بابها من كتاب النساء من
كتابنا هذا والحمد لله ثم بدأ رسول الله صلى الله عليه وسلم مرضه الذى مات منه يوم الاربعاء لليلتين بقيتا من صفر
سنة احدى عشرة فى بيت ميمونة ثم انتقل حين اشتد وجعه الى بيت عائشة وكان صلى الله عليه وسلم قد ولد يوم
الاثنين ونبئ يوم الاثنين وخرج من مكة مهاجرا يوم الاثنين وقدم المدينة يوم الاثنين وقبض صلى الله عليه وسلم
يوم الاثنين ضحى فى مثل الوقت الذى دخل فيه المدينة لاثنتى عشرة ليلة خلت من ربيع الاول سنة احدى عشرة
من الهجرة ودفن صلى الله عليه وسلم يوم الثلثا حين زاغت الشمس وقيل بل دفن ليلة الاربعاء صلى الله عليه وسلم
ذكر ابن اسحق قال حدثتنى فاطمة بنت محمد عن عمرة عن عائشة قالت ما علمنا بدفن رسول الله صلى الله عليه وسلم حتى سمعنا
صوت المساحى من جوف الليل ليلة الاربعا وصلى عليه على والعباس وبنو هاشم ثم خرجوا ثم دخل المهاجرون ثم الانصار ثم
الناس يصلون عليه افذاذا لا يؤمهم احد ثم النساء والغلمان وقد اكثر الناس فى ذكر من ادخله قبره وفى هيئة كفنه
وصفة خلقه وخُلُقه وشيبه وغزواته وسيره بما لا سبيل الى كتابنا هذا الى ذكره صلى الله عليه وسلم لما نحن الى التوفيق
عليها والمذاكرة بها ابتدأنا بذكره فى اول الكتاب والله الموفق للصواب واصح ذلك انه نزل فى قبره العباس عمه وعلى معه
وقثم العباس كان اخر الناس عهدا برسول الله صلى الله عليه وسلم ذكر ذلك ابن عباس وغيره وهو الصحيح وقد ذكر عن
المغيرة بن شعبة فى ذلك خبر لا يصح انكره اهل العلم ورد نحوه والحد له صلى الله عليه وسلم وبنى فى قبره اللبن يقال
تسع لبنات وطرح فى قبره سمل قطيفة كان يلبسها فلما فرغوا من وضع اللبن اخرجوها وهالوا التراب على لحده وجعل
قبره مسطوحا ورش عليه الماء رشا انا سعد بن نصر قال نا قاسم بن اصبغ قال نا محمد بن وضاح قال نا ابو بكر
بن ابى شيبة قال نا حسين بن على الجعفى عن زائدة بن ابى قدامة عن المختار بن فلفل عن انس بن مالك قال قال
رسول الله صلى الله عليه وسلم ما صدق نبى ما صدقت انا ان من الانبياء من لم يصدق من امته الا رجل واحد
اما فضائله واعلام نبوته فقد وضع فيها جماعة من العلماء وجمع كل منهم ما انتهت اليه روايته ومطالعته وهى
اكثر من ان تحصى والحمد لله ومما رثى به صلى الله عليه وسلم قول صفية عمته قال الزبير حدثنى عمى مصعب عبد الله
قال حدثنى ابى عبد الله بن مصعب قال رويت من هشام بن عروة لصفية بنت عبد المطلب ترثى رسول الله

الا يا رسول الله كنت رجاءنا ⁘ وكنت بنا برا ولم تك جافيا ⁘ وكنت رحيما هاديا ومعلما
ليبك عليك اليوم من كان باكيا ⁘ لعمرك ما ابكى النبى لفقده ⁘ ولكن لما اخشى من الهرج اتيا
كان على قلبى لذكر محمد ⁘ وما خفت من بعد النبى المكاويا ⁘ افاطم صلى الله رب محمد
على جدث امسى بيثرب ثاويا ⁘ فدا لرسول الله امى وخالتى ⁘ وعمى واباى ونفسى وماليا
صدقت وبلغت الرسالة صادقا ⁘ ومت صليب العود ابلج صافيا ⁘ فلو ان رب الناس ابقى نبينا
سعدنا ولكن امره كان ماضيا ⁘ عليك من الله السلام تحية ⁘ وادخلت جنات من العدن راضيا
ارى حسنا ايتمته وتركته ⁘ يبكى ويدعو جده اليوم نائيا

وكان له صلى الله عليه وسلم اسماء وصفات جاءت عنه فى احاديث شتى بابسانيد حسان قال انا محمد وانا احمد
وانا الحاشر الذى يحشر الناس على قدمى وانا الماحى الذى يمحو الله بى الكفر وانا الخاتم ختم الله بى النبوة وانا
العاقب فليس بعدى نبى وانا المقفى بعد الانبياء كلهم ونبى التوبة ونبى الرحمة ونبى الملحمة ودو الملاحم هذا
كله عنه فى اثار شتى من طرق حسان وكان يكنى ابا القاسم صلى الله عليه وسلم لا خلاف فى ذلك نا يعيش بن
سعيد وسعد بن نصر قالا انا قاسم بن اصبغ قال نا ابو الاحوص محمد بن الهيثم قال نا ابو يعقوب الحنينى عن داود بن
قيس عن موسى بن يسار عن ابى هريرة قال قال رسول الله صلى الله عليه وسلم سموا باسمى ولا تكنوا بكنيتى
وحدثنا ابو الوارث بن سفيان قال نا قاسم بن اصبغ قال نا محمد بن عبد السلام قال نا محمد بن بشار قال نا ابو عاصم قال نا
ابن عجلان عن ابيه عن ابى هريرة عن النبى صلى الله عليه وسلم قال لا تجمعوا بين اسمى وكنيتى فانما انا ابو القاسم الله

الله يعطى وانا اقسم واما ولده صلى الله عليه وسلم فكلهم من خديجة الا ابراهيم فانه من مارية القبطية وولد له من خديجة اربع
لا خلاف فى ذلك اكبرهن زينب بلا خلاف وبعدها ام كلثوم وقيل بل رقية وهو الاولى لان رقية تزوجها عثمان قبل
ومعها هاجر الى ارض الحبشة ثم تزوج بعدها بعد وقعة بدر ام كلثوم وسياتى ذكر كل واحدة منهن فى بابها من كتاب
النساء فى هذا الديوان وقد قيل ان رقية اصغرهن فاطمة واختلف فى الذكور وقيل اربعة القاسم وعبد الله وطيب
وطاهر وقيل ثلاثة ومن قال هذا قال عبد الله سمى الطيب لانه ولد فى الاسلام ومن قال غلامان قال القاسم وبه كان يكنى
وعبد الله وقيل له الطاهر والطيب لانه ولد بعد المبعث وولد له القاسم قبل المبعث ومات القاسم بمكة قبل المبعث
وقد ذكرنا الاختلاف فى ذلك وسمينا القائلين به فى باب خديجة من كتاب النساء من هذا الديوان والحمد لله حدثنى ابو عمر
احمد بن محمد بن احمد قراءة منى عليه ان محمد بن عيسى حدثهم قال نا يحيى بن ايوب قال نا محمد بن السرى العسقلانى قال نا الوليد بن
مسلم عن شعيب بن ابى حمزة عن عطاء الخراسانى عن عكرمة عن ابن عباس ان عبد المطلب ختن النبى صلى الله عليه وسلم يوم
سابعه وجعل له مادبة وسماه محمدا قال يحيى بن ايوب ما وجدنا هذا الحديث عند احد الا عند ابن السرى وقد روى ان
رسول الله صلى الله عليه وسلم ولد مختونا من حديث عبد الله بن عباس عن ابيه العباس بن عبد المطلب قال ولد رسول الله صلى الله عليه وسلم
مختونا مسرورا يعنى مقطوع السرة فاعجب ذلك جده عبد المطلب وقال ليكونن لابنى هذا شان عظيم وليس اسناد حديث العباس
هذا بالقائم وفى حديث ابن عباس عن ابى سفيان فى قصته مع هرقل قال وهو حديث ثابت من جهة الاسناد دليل على ان
العرب كانت تختتن واظن ذلك من جهة مجاورتهم فى الحجاز ليهود والله اعلم واختلف فى سنه صلى الله عليه وسلم يوم مات
فقيل ستون سنة روى ذلك ربيعة وابو غالب عن انس بن مالك وهو قول عروة بن الزبير ومالك بن انس وقد روى
حميد عن انس قال توفى رسول الله صلى الله عليه وسلم وهو ابن خمس وستين سنة ذكره احمد بن زهير عن المثنى بن معاذ
عن بشر بن المفضل عن حميد عن انس وهو قول دغفل بن حنظلة النسابة ورواه معاذ عن هشام عن قتادة عن انس
وروى الحسن البصرى عن دغفل بن حنظلة قال توفى رسول الله صلى الله عليه وسلم وهو ابن خمس وستين ولم
يدرك دغفل النبى صلى الله عليه وسلم قال البخارى ولا نعرف للحسن سماعا عن دغفل قال البخارى وروى عمار بن ابى عمار عن ابن عباس قال
توفى رسول الله صلى الله عليه وسلم وهو ابن خمس وستين سنة قال البخارى ولا يتابع عليه عن ابن عباس الا شئ رواه العلائى صالح عن
المنهال عن سعيد بن جبير عن ابن عباس قال البخارى وروى عكرمة وابو سلمة وابو ظبيان وعمرو بن دينار عن ابن عباس
ان رسول الله صلى الله عليه وسلم قبض وهو ابن ثلاث وستين سنة قال ابو عمر قد تابع عمار بن ابى عمار على روايته
مذكورة عن ابن عباس يوسف بن مهران عن ابن عباس فى خمس وستين والصحيح عندنا رواية من روى ثلاثا وستين
رواه ابن عباس من تقدم ذكر البخارى لهم فى ذلك ورواه كما رواه اولئك ممن لم يذكره البخارى ابو حمزة ومحمد بن سيرين
ومقسم عن ابن عباس ان رسول الله صلى الله عليه وسلم توفى وهو ثلاث وستين وهو قول محمد بن على وجرير بن عبد الله
البجلى وابى اسحق السبيعى ومحمد بن اسحق انا خلف بن قاسم قال نا عبد الله بن جعفر بن محمد بن الورد قال نا يحيى بن ايوب بن
بادى واحمد بن حماد قالا انا يحيى بن عبد الله بن بكير قال حدثنى الليث بن سعد قال نا خالد بن يزيد عن سعيد بن هلال
عن هلال بن سلمة عن عطاء بن يسار عن عبد الله بن سلام انه كان يقول انا لنجد صفة رسول الله صلى الله عليه وسلم انا
ارسلناك شاهدا ومبشرا ونذيرا وحرزا للاميين انت عبدى ورسولى سميتك المتوكل ليس بفظ ولا غليظ ولا سخاب فى
الاسواق ولا يجزى بالسيئة مثلها ولكن يعفو ويتجاوز ولن اقبضه حتى اقيم به الملة العوجاء بان يشهدوا ان لا اله الا الله افتح به
اعينا عميا واذانا صما وقلوبا غلفا قال عطاء بن يسار واخبرنى ابو واقد الليثى انه سمع كعب الاحبار يقول مثل ما قال عبد الله بن
سلام

باب حروف الالف ابراهيم ابن النبى صلى الله عليه وسلم ولد من سريته مارية القبطية

فى ذى الحجة سنة ثمان من الهجرة وذكر الزبير عن اشياخه ان ام ابراهيم مارية ولدته بالعالية فى المال الذى يقال له اليوم مشربة ابراهيم
بالقف وكانت قابلتها سلمى مولاة النبى صلى الله عليه وسلم امراة ابى رافع فبشر ابو رافع به النبى صلى الله عليه وسلم
فوهب له عبدا فلما كان يوم سابعه عق عنه بكبش وحلق راسه حلقه ابو هند وسماه يومئذ وتصدق بوزن شعره

ورقا على المساكين واخذوا اشعرهم فدفنوه في الارض هكذا قال الزبير سماه يوم سابعه والحديث المرفوع صح من قوله اولى
ناسعيد بن نصر قال نا قاسم بن اصبغ نا ابن وضاح نا ابو بكر بن ابي شيبة نا شبابة بن سوار قال نا سليمان بن المغيرة عن ثابت
عن انس قال قال رسول الله صلى الله عليه وسلم ولد لي الليلة غلام فسميته باسم ابي ابراهيم قال الزبير ثم دفعه الى ام سيف
امراة قين بالمدينة يقال له ابو سيف قال ابو عمر في حديث انس تصديق ما ذكر الزبير انه دفعه الى ام سيف قال انس في حديثه
في موت ابراهيم قال فانطلق رسول الله صلى الله عليه وسلم فانطلقت معه فصادفنا ابا سيف ينفخ في كيره فقد امتلا البيت دخانا
فاسرعت في المشي بين يدي رسول الله صلى الله عليه وسلم حتى انتهيت الى ابي سيف فقلت يا ابا سيف امسك جاء رسول الله صلى الله عليه وسلم
فامسك فدعا رسول الله صلى الله عليه وسلم بالصبي فضمه اليه وقال ما شاء الله ان يقول قال فلقد رايته يكيد بنفسه قال فدمعت عينا
النبي صلى الله عليه وسلم فقال تدمع العين ويحزن القلب ولا نقول الا ما يرضي الرب وانا بك يا ابراهيم لمحزونون قال الزبير فتنافس في رضاعه
واحبوا ان يفرغوا مارية للنبي صلى الله عليه وسلم لما يعلمون من هواه فيها وكانت لرسول الله صلى الله عليه وسلم قطعة من
ضان ترعى بالقف ولقاح بذي الجدر تروح عليها فكانت تؤتى بلبنها كل ليلة فتشرب منه وتسقي ابنها فجاءت ام بردة بنت المنذر
بن زيد الانصاري زوجة البراء بن اوس فكلمت رسول الله صلى الله عليه وسلم في ان ترضعه فكانت ترضعه بلبن ابنها
في بني مازن بن النجار وترجع به الى امه واعطى رسول الله صلى الله عليه وسلم ام بردة قطعة من نخل فناقلت بها الى مال
عبد الله بن زمعة وتوفي ابراهيم في بني مازن عند ام بردة وهو ابن ثمانية عشر شهرا وكانت وفاته في ذي الحجة من سنة
ثمان وقيل بل ولد في ذي الحجة سنة ثمان وتوفي سنة عشر وغسلته ام بردة وحمل من بيتها على سرير صغير وصلى عليه
رسول الله صلى الله عليه وسلم بالبقيع وقال فدفنه عند فرطنا عثمان بن مظعون وقال الواقدي توفي ابراهيم بن النبي صلى الله عليه وسلم
يوم الثلاثاء لعشر ليال خلت من ربيع الاول سنة عشر ودفن بالبقيع وكانت وفاته في بني مازن عند ام بردة بنت المنذر من بني
النجار ومات وهو ابن ثمانية عشر شهرا وكذلك قال مصعب وهو الذي ذكره الزبير وقال الخرون توفي وهو ابن ستة عشر
شهرا قال محمد بن عبد الله بن مؤمل المخزومي في تاريخه ثم دخلت سنة عشر وفيها توفي ابراهيم بن النبي صلى الله عليه وسلم
وكسفت الشمس يومئذ على اثنتي عشرة ساعة من النهار وتوفي وهو ابن سنة عشرة شهرا وثمانية ايام وقال غيره توفي وهو
ابن سنة وهو ابن سنة وعشرة اشهر وستة ايام وذلك سنة عشر واربع ما فيه ما ذكره محمد بن اسحق قال حدثني عبد الله
بن ابي بكر عن عمرة بنت عبد الرحمن عن عائشة قالت توفي ابراهيم بن النبي صلى الله عليه وسلم وهو ابن ثمانية عشر شهرا قال
ابو عمر ثبت ان رسول الله صلى الله عليه وسلم بكى على ابنه ابراهيم دون رفع صوت وقال تدمع العين ويحزن القلب ولا نقول ما يسخط الرب
انا بك يا ابراهيم لمحزونون انا خلف بن قاسم نا الحسن بن رشيق نا ابو بشر الدولابي نا ابراهيم بن يعقوب البغدادي نا عبيد الله
بن موسى نا ابن ابي ليلى عن عطاء عن جابر قال اخذ النبي صلى الله عليه وسلم بيد عبد الرحمن بن عوف فاتى به الى النخل
فاذا ابنه ابراهيم في حجر امه وهو يجود بنفسه فاخذه رسول الله صلى الله عليه وسلم فوضعه في حجره ثم قال يا ابراهيم
انا لا نغني عنك من الله شيئا ثم ذرفت عيناه ثم قال يا ابراهيم لولا انه امر حق ووعد صدق وانا اخرنا سيلحق باولنا لحزنا
عليك حزنا هو اشد من هذا وانا بك يا ابراهيم لمحزونون تبكي العين ويحزن القلب ولا نقول ما يسخط الرب وناخلف
نا الحسن نا ابو بشر نا ابراهيم بن يعقوب نا عفان بن مسلم نا سليمان بن المغيرة نا ثابت عن انس قال رايت ابراهيم وهو يكيد بنفسه
بين يدي النبي صلى الله عليه وسلم فدمعت عينا رسول الله صلى الله عليه وسلم فقال تدمع العين ويحزن القلب ولا نقول الا ما يرضي الرب
وانا بك يا ابراهيم لمحزونون ووافق موته كسوف الشمس فقال قوم ان الشمس انكسفت لموته فخطبهم رسول الله صلى الله عليه وسلم فقال ان
الشمس والقمر ايتان من ايات الله لا يخسفان لموت احد ولا لحياته فاذا رايتم ذلك فافزعوا الى ذكر الله والصلوة وقال صلى الله
عليه وسلم حين توفي ابنه ابراهيم ان له مرضعا في الجنة تتم رضاعه حدثنا سعيد بن قاسم نا محمد نا ابو بكر نا وكيع عن شعبة عن
عدي بن ثابت قال سمعت البراء بن عازب يقول قال رسول الله صلى الله عليه وسلم لما مات ان له مرضعا في الجنة فصلى
عليه رسول الله صلى الله عليه وسلم وكبر اربعا هذا قول جمهور اهل العلم وهو الصحيح وكذلك قال الشعبي قال مات
ابراهيم بن النبي صلى الله عليه وسلم وروى ابن اسحق عن عبد الله بن ابي بكر عن عمرة عن عائشة ان رسول الله صلى الله عليه وسلم دفن ابنه ابراهيم ولم

قال العلامة ابن حجر الهيتمي في فتاويه
وروى ابن داود انه مات وعمره ثمانية
عشر شهرا ولم يصل عليه رسول الله صلى الله عليه وسلم
محمد ابن حزم قال الزركشي اغلاط من سلم
ترك الصلوة عليه لعلل منها استغنى بفضيلة
ابنه عن الصلوة عليه كما استغنى الشهيد
بفضيلة الشهادة ومنها انه لا يصلي نبي
على نبي وقد جاء انه لو عاش لكان نبيا

ولم يصل عليه وهذا غير صحيح والله اعلم لان الجمهور قد اجمعوا على الصلوة على الاطفال اذا استهلوا وراثة وعملا مستفيضا
عن السلف والخلف ولا اعلم احدا جاء عنه غير هذا الا عن سمرة بن جندب والله اعلم وقد يحتمل ان يكون معنى حديث
عائشة اي لم يصل عليه في جماعة اي امر اصحابه فصلوا عليه ولم يحضرهم ولا يكون مخالفا لما عليه العلماء في ذلك وهو اولى ما
يحمل عليه حديثها والله اعلم وقد قيل ان الفضل بن العباس غسل ابراهيم ونزل في قبره مع اسامة بن زيد ورسول الله صلى
الله عليه وسلم جالس على شفير القبر قال الزبير ورش قبره واعلم بعلامة وهو اول قبر رش عليه وروي عن النبي صلى الله عليه وسلم انه قال
لو عاش ابراهيم لاعتقت اخواله ولوضعت الجزية عن كل قبطي وقال صلى الله عليه وسلم اذا دخلتم مصر فاستوصوا بالقبط خيرا
فان لهم ذمة ورحما وكانت مارية القبطية قد اهداها الى رسول الله صلى الله عليه وسلم المقوقس صاحب الاسكندرية ومصر
هي واختها سيرين فوهب رسول الله صلى الله عليه وسلم سيرين لحسان بن ثابت الشاعر فولدت له عبد الرحمن بن حسان
نا خلف بن قاسم نا يعقوب بن المبارك بن يوسف قال نا داود بن ابراهيم قال نا عبد الله بن عمر قال نا عمرو بن محمد قال نا اسباط
بن نصر الهمداني عن السدي قال سالت انس بن مالك كم كان بلغ ابراهيم النبي صلى الله عليه وسلم قال قد كان ملا مهده ولو بقي لكان نبيا ولكن
لم يبق لان نبيكم اخر الانبياء صلى الله عليه وسلم نا خلف بن قاسم نا الحسن بن رشيق نا ابو بشر الدولابي قال نا ابراهيم بن يعقوب
قال نا احمد بن جناب قال نا عيسى بن يونس بن ابي خالد قال قلت لابن ابي اوفى ادركت ابراهيم بن النبي صلى الله عليه وسلم
قال مات وهو صغير ولو قدر ان يكون بعد محمد صلى الله عليه وسلم نبي لعاش ولكنه لا نبي بعد محمد صلى الله عليه وسلم قال ابو عمر
هذا لا ادري ما هو وقد ولد نوح عليه السلام من ليس بنبي وكما يلد غير النبي نبيا فكذلك يجوز ان يلد النبي غير نبي
والله اعلم ولو لم يلد النبي الا نبيا لكان كل احد نبيا لانه من ولد نوح عليه السلام وادم نبي مكلم ما اعلم في ولده لصلبه
نبيا غير شيث نا خلف بن قاسم قال نا ابو بكر احمد بن ابراهيم بن خالد قال نا زكريا بن يحيى السجزي قال نا عمرو بن علي قال
نا ابو داود قال نا ورقاء عن ابن ابي نجيح عن مجاهد في قوله عز وجل الا بذكر الله تطمئن القلوب قال محمد واصحابه
رضي الله عنهم من اول اسمه على الالف من الصحابة رضي الله عنهم

باب ابي

ابي بن كعب بن قيس
بن عبيد بن يزيد بن معاوية بن عمرو بن مالك بن النجار وهو تيم اللات بن ثعلبة بن عمرو بن الخزرج الاكبر الانصاري
المعاوي وبنو معاوية بن عمرو يعرفون ببني جديلة وهي امهم ينسبون اليها وهي جديلة بنت مالك بن زيد الله بن حبيب
بن عبد حارثة بن مالك بن غضب بن جشم بن الخزرج وهي ام معاوية بن عمرو وامه صهيلة بنت الاسود بن
حرام بن عمرو بن زيد مناة بن عدي بن عمرو بن مالك بن النجار وهي عمة ابي طلحة الانصاري وزعم ابن سيرين ان
النجار انما سمي النجار لانه اختتن بقدوم وقال غيره بل نحر وجه رجل بقدوم فقيل له النجار يكنى ابي بن كعب ابا الطفيل
وابا المنذر روى وكيع عن طلحة بن يحيى عن ابي بردة عن ابي موسى قال جاء ابي بن كعب الى عمر فقال يا ابن الخطاب
فقال له عمر يا ابا الطفيل في حديث ذكره وانا عبد الوارث بن سفيان قال نا قاسم بن اصبغ نا محمد بن وضاح نا
ابو بكر بن ابي شيبة نا عبد الاعلى عن الجريري عن السليل عن عبد الله بن رباح عن ابي بن كعب قال قال رسول الله
صلى الله عليه وسلم يا ابا المنذر اي اية في كتاب الله اعظم فقلت الله لا اله الا هو الحي القيوم قال فضرب صدري
وقال ليهنك العلم ابا المنذر وذكر تمام الحديث قال ابو عمر رضي الله عنه شهد ابي بن كعب العقبة الثانية و
بايع النبي صلى الله عليه وسلم شهد بدرا وكان احد فقهاء الصحابة واقراهم لكتاب الله روي عن النبي صلى الله عليه وسلم انه قال
اقرا امتي ابي وروي عنه صلى الله عليه وسلم انه قال له امرت ان اقرا عليك القران نا عبد الوارث بن سفيان
قال نا قاسم بن اصبغ نا جعفر بن محمد الصائغ قال نا عفان بن مسلم قال نا عبد الله بن المبارك قال اخبرني الاجلح عن عبد الله
بن عبد الرحمن بن ابزى عن ابيه عن ابي بن كعب قال قال رسول الله صلى الله عليه وسلم امرت ان اقرا
عليك القران قال قلت يا رسول الله سماني لك ربك قال نعم فقرا علي قل بفضل الله وبرحمته فبذلك فلتفرحوا
هو خير مما تجمعون بالتاء جميعا قال ابو عمر وقد روي عنه انه قراهما جميعا بالياء نا عبد الوارث بن سفيان نا قاسم
بن اصبغ قال نا جعفر بن محمد الصائغ قال نا همام قال نا عفان عن قتادة عن انس ان النبي صلى الله عليه وسلم دعا

فقال ان الله امرني ان اقرا عليك قال الله سماني لك قال نعم فجعل ابي يبكي قال انس ونبئت انه قرا لم يكن الذين كفروا
قال عفان وانا احمد بن سلمة قال انا علي بن زيد عن عمار بن ابي عمار قال سمعت ابا حبة البدري قال لما نزلت لم يكن الذين
كفروا من اهل الكتاب الى اخرها قال جبريل النبي صلى الله عليه ان ربك يامرك ان تقرئها ابيا فقال النبي صلى الله عليه
وسلم لابي ان جبريل عليه السلام امرني ان اقرئك هذه السورة قال ابي وقد ذكرت ثم يا رسول الله قال نعم فبكى ابي
وروي من حديث ابي قلابة عن انس ومنهم من يرويه مرسلا وهو الاكثر ان رسول الله صلى الله عليه وسلم قال ارحم
امتي بامتي ابو بكر واقواهم في دين الله عمر واصدقهم حياء عثمان واقضاهم علي بن ابي طالب واقراهم ابي بن كعب وافرضهم
زيد بن ثابت واعلمهم بالحلال والحرام معاذ بن جبل وما اظلت الخضراء ولا اقلت الغبراء من ذي لهجة اصدق من ابي ذر
ولكل امة امين وامين هذه الامة ابو عبيدة بن الجراح وقد ذكرنا لهذا الحديث طرفا فيما تقدم من هذا الكتاب وقد روي
روي من حديث ابي محجن الثقفي مثله سواء مسندا وروي ايضا من وجه الثالث وروينا عن عمر من وجوه انه قال اقضانا علي
واقرانا ابي وانا لنترك اشياء من قراة ابي وكان ابي بن كعب اول من كتب لرسول الله صلى الله عليه وسلم الوحي قبل زيد
بن ثابت ومعه ايضا وكان زيد الزم الصحابة لكتابة الوحي وكان يكتب كثيرا من الرسائل وذكر محمد بن سعد عن الواقدي
عن اشياخه قال اول من كتب لرسول الله صلى الله عليه وسلم مقدمه المدينة ابي بن كعب وهو اول من كتب في اخر الكتاب
وكتب فلان قال وكان ابي اذا لم يحضر دعا رسول الله صلى الله عليه وسلم زيد بن ثابت فكتب وكان ابي وزيد بن ثابت يكتبان الوحي بين
يديه صلى الله عليه وسلم ويكتبان كتبه الى الناس وما يقطع وغير ذلك قال الواقدي واول من كتب له من قريش
عبد الله بن سعد بن ابي سرح ثم ارتد ورجع الى مكة وفيه ومن اظلم ممن افترى على الله كذبا او قال اوحي الي ولم يوح
اليه شيء وكان من المواظبين على كتابة الرسائل عن النبي صلى الله عليه وسلم عبد الله بن الارقم الزهري وكان الكاتب
لعهوده صلى الله عليه وسلم اذا عاهد وصلحه اذا صالح علي بن ابي طالب رضي الله عنه وممن كتب لرسول الله صلى الله عليه وسلم ابو بكر
الصديق ذكر ذلك عمر بن شبة وغيره في كتاب الكتاب وفيه زيادات على هؤلاء ايضا وعمر بن الخطاب وعثمان بن عفان و
علي بن ابي طالب والزبير بن العوام وخالد وابان ابنا سعيد بن العاصي وحنظلة الاسيدي والعلاء بن الحضرمي وخالد
بن الوليد وعبد الله بن رواحة ومحمد بن مسلمة وعبد الله بن سعد بن ابي سرح وعبد الله بن عبد الله بن ابي بن
سلول والمغيرة بن شعبة وعمرو بن العاصي ومعوية بن ابي سفيان وجهيم بن الصلت ومعيقيب بن ابي فاطمة
وشرحبيل بن حسنة قال الواقدي فلما كان عام الفتح واسلم معاوية كتب له ايضا قال ابو عمر مات ابي بن كعب
في خلافة عمر بن الخطاب قبل سنة تسع عشرة وقيل سنة عشرين وقيل سنة اثنين وعشرين وقيل انه مات في خلافة
عثمان سنة اثنين وثلاثين وقال علي بن المديني مات العباس وابو سفيان بن حرب وابي بن كعب قريبا بعضهم من
من بعض في صدر خلافة عثمان والاكثر انه مات في خلافة عمر يعد في اهل المدينة روى عنه عبادة بن الصامت
وعبد الله بن عباس وعبد الله بن خباب وابنه الطفيل بن ابي **ابي** بن معاذ بن انس بن قيس بن عبيد بن زيد
بن معاوية بن عمرو بن مالك بن النجار شهد مع اخيه انس بن معاذ بدرا واحدا وقتل يوم بئر معونة شهيدا
ابي بن عمارة الانصاري ويقال ابن عمارة والاكثر يقولون ابن عمارة بكسر العين روى ان رسول الله صلى الله عليه
وسلم صلى في بيت ابيه عمارة القبلتين وله حديث اخر عن النبي صلى الله عليه وسلم في المسح على الخفين روى عنه
عبادة بن نسي وايوب بن قطن يضطرب في اسناد حديثه ولم يذكره البخاري في التاريخ الكبير لانهم يقولون انه
خطا وانما هو ابو ابي ابن ام حرام كذلك قال ابراهيم بن ابي عبلة وذكر انه راه وسمع منه وابو ابي بن حرام اسمه
عبد الله وسنذكره ان شاء الله تعالى **ابي** ابن مالك الحرشي ويقال العامري بصري روى عن النبي صلى الله عليه وسلم
انه قال من ادرك والديه او احدهما ثم دخل النار فابعده الله يخرج حديثه عن اهل البصرة وروى عنه زرارة بن
اوفى قال يحيى بن معين ليس في اصحاب النبي صلى الله عليه وسلم ابي بن مالك وانما هو عمرو بن مالك وابي خطا و
قال البخاري انما هذا الحديث لمالك بن عمرو القشيري وذكر البخاري ابي بن مالك هذا في كتابه الكبير في باب ابي فذكر

قال العلامة ابن حجر الهيتمي في فتاويه في قوله ارافهم ابي وامين هذه الامة ابو عبيدة وما اقلت الغبراء و ما اظلت الخضراء اصدق لهجة من ابي ذر ان التفضيل بهذه الانواع الخاصة لا تعارض افضلية الخلفاء الاربعة في سائر الانواع على اولئك وغيرهم انتهى

وذكر الاختلاف فيه وعند البخاري يصح امر ابي بن مالك هذا وحدثنا احمد بن قاسم بن عيسى قال نا ابن حبابة
نا البغوي نا علي بن الجعد نا شعبة عن قتادة قال سمعت زرارة بن اوفى يحدث عن رجل من قومه يقال ابي بن مالك
انه سمع النبي صلى الله عليه وسلم يقول من ادرك والديه او احدهما فدخل النار بعد ذلك فابعده الله واسحقه

باب اسيد اسيد بن حضير بن سماك بن عتيك بن رافع بن امرئ القيس بن زيد بن عبد الاشهل بن جشم
بن الحارث بن الخزرج بن عمرو بن مالك بن اوس الانصاري الاشهلي اختلف في كنيته فقيل فيها خمسة اقوال قيل يكنى ابا عيسى
وقيل يكنى ابا يحيى وقيل يكنى ابا عتيك وقيل ابا الحضير وقيل ابا الحصين بالصاد والنون واخشى ان يكون تصحيفا والاشهر
ابو يحيى وهو قول ابن اسحق وغيره اسلم قبل سعد بن معاذ على يدي مصعب بن عمير وكان ممن شهد العقبة الثانية و
هو من النقباء ليلة العقبة وكان بين العقبة الاولى والثانية سنة ولم يشهد بدرا كذلك قال ابن اسحق يقول انه شهد بدرا
وشهد احدا وما بعدها وشهد من المشاهد وجرح يوم احد سبع جراحات وثبت مع رسول الله صلى الله عليه وسلم حين
انكشف الناس ذكر له ابو احمد في الكنى ثلاث كنى ابو الحصين وابو الحضير وابو عيسى وذكر له في موضع اخر خمس كنى وذكر له ابو
الحسن الدارقطني كنية سادسة ابو عتيق فقال اسيد بن حضير يكنى ابا عتيك وابا عتيق وكان اسيد بن حضير احد
العقلاء الكملة من اهل الراي واخى رسول الله صلى الله عليه وسلم بينه وبين زيد بن حارثة وكان اسيد بن حضير
وكان اسيد بن حضير من احسن الناس صوتا بالقران وحديثه في استماع الملائكة قراءته حين نفرت فرسه حديث صحيح
جاء من طرق صحاح من نقل اهل الحجاز والعراق وذكر اسماعيل بن اسحق قال نا نصر بن علي قال نا الاصمعي قال نا ابو
عطارد ومات قبل ابن عون قال جاء عامر بن الطفيل واربد الى رسول الله صلى الله عليه وسلم فسالاه ان يجعل لهما
نصيبا من تمر المدينة فاخذ اسيد بن حضير الرمح فجعل يقرع رؤوسهما ويقول اخرجا ايها الهجرسان فقال عامر من انت قال
انا اسيد بن حضير قال حضير الكتائب قال نعم قال كان ابوك خيرا منك قال بل انا خير منك ومن ابي مات ابي وهو
كافر فقلت للاصمعي ما الهجرس قال الثعلب وذكر البخاري عن عبد العزيز الاويسي عن ابراهيم بن سعد عن ابن اسحق عن
يحيى بن عباد عن ابيه عن عايشة قالت ثلاثة من الانصار لم يكن احد يعتد عليهم فضلا كلهم من بني عبد الاشهل سعد بن
معاذ واسيد بن حضير وعباد بن بشر توفي اسيد بن حضير في شعبان سنة عشرين وقيل سنة احدى وعشرين وحمل عمر
بن الخطاب رضي الله عنه بين العمودين من بني عبد الاشهل حتى وضعه بالبقيع وصلى عليه واوصى الى عمر بن الخطاب فنظر عمر
في وصيته فوجد عليه اربعة الاف دينار فباع نخله اربع سنين باربعة الاف وقضى دينه وقيل انه حمل نعشه بنفسه
بين الاربعة الاعمدة وصلى عليه **اسيد** بن ثعلبة الانصاري شهد بدرا وشهد صفين مع علي بن ابي طالب رضي
الله عنه **اسيد** بن يربوع بن البدي بن عامر بن عوف بن حارثة بن عمرو بن الخزرج بن ساعدة الانصاري الساعدي
شهد احدا وقتل يوم اليمامة شهيدا **اسيد** بن ساعدة بن عامر بن عدي بن جشم بن مجدعة بن حارثة بن الحارث الانصاري
الحارثي شهد احدا هو واخوه ابو حثمة وهو عم سهل بن ابي حثمة **اسيد** بن ظهير بن رافع بن عدي بن زيد بن
عمرو بن زيد بن جشم بن حارثة بن الحارث بن الخزرج بن عمرو بن مالك بن الاوس الانصاري الحارثي له ولابنه ظهير بن
رافع صحبة ورواية وابوه من كبار الصحابة ممن شهد العقبة هو اخو انس بن ظهير لابيه وامه واخو عباد بن بشر لامه امهم
فاطمة بنت بشر بن عدي بن عم بن عوف قال الواقدي يكنى اسيد ابا ثابت عداده في اهل المدينة كان من المستصغرين
يوم احد وشهد الخندق وهو ابن عم رافع بن خديج روى عنه الابرد مولى بني خطمة عن النبي صلى الله عليه وسلم من اتى
مسجد قباء فصلى فيه كانت كعمرة توفي في خلافة عبد الملك بن مروان **اسيد** بن سعية ويقال اسيد بالفتح ابن سعية
عويص القرظي قال ابراهيم بن سعد عن ابن اسحاق اسيد بالضم وقال يونس بن بكير اسيد بالفتح وقال الدارقطني بالفتح
الصواب وقيل سعية وسعنة بالنون اكثر نزل هو واخوه ثعلبة بن سعية في الليلة التي في صبيحتها نزل بنو قريظة على
حكم بن معاذ ونزل معهما اسد بن عبيد القرظي فاسلموا واحرزوا دماءهم واموالهم **باب اسامة** اسامة
بن زيد بن حارثة بن شراحيل بن كعب بن عبد العزى الكلبي قد ذكرنا نسبه عند ذكر ابيه زيد بن حارثة وذكر

ما لحق اباه زيدا من السبا وانه صار بعد مولى لرسول الله صلى الله عليه وسلم وله ولاؤه واوصحناه ذلك في باب ابيه زيد
يكنى اسامة ابا زيد وقيل ابا محمد يقال له الحب بن الحب وقال ابن اسحق زيد بن حارثة بن شرحبيل وخالفه الناس فقالوا شراحيل
وام اسامة ام ايمن واسمها بركة مولى رسول الله صلى الله عليه وسلم وحاضنته اختلف في سنه يوم مات النبي صلى الله
عليه وسلم فقيل ابن عشرين سنة وقيل ابن تسع عشرة وقيل ابن ثمان عشرة سكن بعد النبي صلى الله عليه وسلم وادي القرى
ثم رجع الى المدينة فمات بالجرف في اخر خلافة معاوية ذكر ابن سعد قال نا يزيد بن هرون قال نا حماد بن سلمة عن هشام بن عروة
عن ابيه ان النبي صلى الله عليه وسلم اخر الافاضة من عرفة من اجل اسامة بن زيد ينتظره فجاء غلام اسود افطس فقال اهل
اليمن انما حبسنا من اجل هذا قال فلذلك كفر اهل اليمن من اجل هذا قال يزيد بن هرون يعني ردته ايام ابي بكر فرض عمر بن
الخطاب لاسامة بن زيد خمسة الاف ولابن عمر الفين فقال ابن عمر فضلت علي اسامة وقد شهدت ما لم يشهد فقال ان اسامة
كان احب الى رسول الله صلى الله عليه وسلم من ابيك نا عبد الوارث بن سفيان نا قاسم بن اصبغ قال نا احمد بن زهير قال نا موسى
بن اسمعيل قال نا حماد بن سلمة قال نا سلمة قال نا موسى بن عقبة عن سالم عن ابن عمر ان رسول الله صلى الله عليه وسلم قال
احب الناس الي اسامة ما حاشا فاطمة ولا غيرها وبه عن حماد بن سلمة قال نا هشام بن عروة عن ابيه ان رسول الله صلى الله عليه
وسلم قال ان اسامة بن زيد لاحب الناس الي او من احب الناس الي وانا ارجو ان يكون من صالحيكم فاستوصوا به خيرا وروى محمد بن
اسحق عن صالح بن كيسان عن عبيد الله بن عبد الله قال رايت اسامة بن زيد يصلي عند قبر النبي صلى الله عليه وسلم فدعي
مروان الى جنازة ليصلي عليها فصلى عليها ثم رجع واسامة يصلي عند باب بيت النبي عم فقال له مروان انما اردت ان نرى مكانك
وقد راينا مكانك فعل الله بك وفعل قولا قبيحا ثم ادبر فانصرف اسامة وقال يا مروان انك اذيتني وانك فاحش متفحش
اني سمعت رسول الله صلى الله عليه وسلم يقول ان الله يبغض الفاحش المتفحش نا خلف بن قاسم نا عبد الله بن جعفر بن
الورد نا احمد بن محمد البيري نا علي بن خشرم قال قلت لوكيع من سلم من الفتنة قال اما المعروفون من اصحاب النبي صلى الله
فاربعة سعد بن مالك وعبد الله بن عمر ومحمد بن مسلمة واسامة بن زيد واختلط سائرهم قال ولم يشهد امرهم من التابعين
اربعة الربيع بن خثيم ومسروق الاجدع والاسود بن يزيد وابو عبد الرحمن السلمي قال ابو عمر اما عبد الرحمن السلمي فالصحيح
انه كان مع علي رضي الله عنه واما مسروق فقد ذكر عنه ابراهيم النخعي انه ما مات حتى تاب الى الله من تخلفه عن رضي الله عنه
من وجوه انه قال ما اسى على شي كما اسى على اني لم اقاتل الفئة الباغية مع علي رضي الله عنه وتوفي اسامة بن زيد بن حارثة
في خلافة معاوية سنة ثمان او تسع وخمسين وقيل توفي اسامة بن زيد سنة اربع وخمسين وهو عندي اصح ان شاء الله روى
عنه ابو عثمان النهدي وعروة وعبيد الله بن عبد الله وجماعة **اسامة** بن عمير الهذلي من انفسهم بصري له صحبة ورواية
نسبه ابن الكلبي فقال اسامة بن عمير بن عامر بن اقيشر واسم اقيشر عمير الهذلي من ولد كبير بن هند بن طابخة بن لحيان
بن ابي هذيل هو والد ابي المليح الهذلي واسم ابي المليح عامر بن اسامة لم يرو عن اسامة غير ابنه ابي المليح وكان نازلا بالبصرة
من حديثه عن النبي صلى الله عليه وسلم ما رواه خالد الحذاء عن ابي مليح الهذلي عن ابيه قال كنا مع النبي صلى الله عليه وسلم
في سفر يوم حنين فاصابنا مطر لم يبل اسافل نعالنا فنادى منادي رسول الله صلى الله عليه وسلم ان صلوا في رحالكم
اسامة بن شريك الذبياني الثعلبي من بني ثعلبة بن سعد ويقال من ثعلبة بن بكر وايل كوفي له صحبة ورواية روى عنه
زياد بن علاقة **اسامة** بن اخدري الشقري عم بشير بن ميمون وهو بني شقرة الحارث بن تميم بن مر نزل البصرة روى عنه بشير بن
ميمون **اسامة** بن خزيم روى عن مرة البهزي روى عنه عبد الله بن شقيق لا تصح له صحبة **باب انيس** انيس
بن قتادة بن ربيعة بن خالد بن الحارث بن عبيد بن زيد بن مالك بن عوف بن عمرو بن عوف بن مالك بن الاوس الانصاري
شهد بدرا وقتل يوم احد شهيدا قتله الاخنس بن شريق ويقال كان زوج خنساء بنت خذام الاسدية وقد قال فيه
بعضهم انس وليس بشي **انيس** بن قتادة الباهلي بصري روى عنه ابو نضرة قال اتيت رسول الله صلى الله عليه في رهط من
بني ضبيعة الحديث يقال فيه انيس بن قتادة انس والاول اكثر **انيس** بن جنادة الغفاري اخو ابي ذر الغفاري اسلم مع اخيه قتادة
واسلمت امهما وكان شاعرا حديثهما عند حميد بن هلال عن عبد الله بن الصامت عن ابي ذر حديث طويل حسن في اسلامهما انيس

وقد نزل وادي القرى وكانت وفاته

في القاموس بلد اسامة بن مالك الغاري

انيس بن مرثد بن ابي مرثد الغنوي ويقال انس والاول الاكثر يكنى ابا يزيد قال بعضهم فيه الانصاري لحلف زعم بينهم
وليس بشي وانما جده حليف حمزة بن عبد المطلب وهو من بني غني بن يعصر بن سعد بن قيس بن عيلان بن مضر وقد نسبنا
جده في باب ابي مرثد غني بن يعصر صحب هو وابوه مرثد وجده ابو مرثد الغنوي رسول الله صلى الله عليه وسلم وقتل ابوه يوم الرجيع
في حياة النبي عم ومات جده في خلافة ابي بكر رضي الله عنه وهو حليف حمزة بن عبد المطلب وقد ذكرنا كل واحد منهما في
بابه من هذا الكتاب وشهد انيس بن مرثد هذا مع رسول الله صلى الله عليه وسلم في غزوة حنين باوطاس يقال انه الذي
قال له رسول الله صلى الله عليه واله وسلم في حديث ابي هريرة وزيد بن خالد الجهني واغد يا انيس على امراة هذا فان
اعترفت فارجمها وقيل انه كان بينه وبين ابيه مرثد بن ابي مرثد احدى وعشرون سنة ومات انيس في ربيع الاول سنة عشرين
روى عنه الحكم بن مسعود حديثه عن ابيه صلى الله عليه وسلم في الفتنة **انيس** انيس بن الضحاك الاسلمي روى عنه عمرو بن
سليم ويقال عمرو بن مسلم روى عنه ايضا حديثه عن النبي صلى الله عليه انه قال لابي ذر البس الخشن الضيق بعد في الشاميين
ويخرج حديثه عنهم وقيل انه الذي قيل فيه واغد يا انيس والله اعلم **انيس** رجل الانصار روى عنه شهر بن حوشب
ولم ينسبه لم يرو عنه غيره حديثه ان رسول الله صلى الله عليه وسلم قال اني لاشفع يوم القيمة لاكثر مما على وجه الارض
من حجر او مدر اسناده ليس بالقوي **باب امية** امية بن ابي عبيدة بن همام بن الحرث بن بكر بن زيد بن مالك بن
زيد بن مناة بن تميم التميمي الحنظلي حليف لبني نوفل بن عبد مناف والد يعلى بن امية الذي يقال له يعلى بن منية
وهي امه وامية ابوه ولابنه يعلى صحبة وصحبة ابنه اشهر وسياتي في بابه ان شاء الله قدم امية هذا مع ابنه يعلى على النبي
فقال يا رسول الله بايعنا على الهجرة فقال لا هجرة بعد الفتح وكان قدومهما بعد الفتح **امية** بن خويلد الضمري والد
عمرو ابن امية حجازي له صحبة ولابنه عمرو صحبة وصحبة عمرو اشهر من صحبة ابيه امية روى حديث امية هذا ابن ابراهيم
بن اسمعيل بن مجمع عن جعفر بن عمرو بن امية عن ابيه عن جده ان رسول الله صلى الله عليه واله وسلم بعثه عينا وحده وذكر
الحديث **امية** جد عمرو بن عثمان الثقفي مدني حديثه ان رسول الله صلى الله عليه وسلم والطين على راحلته يومي ايماء
سجوده اخفض من ركوعه **امية** بن مخشي الخزاعي له صحبة يكنى ابا عبد الله روى عنه المثنى بن عبد الرحمن بن مخشي وهو ابن
اخيه له حديث واحد في التسمية على الاكل **امية** بن الاسكر الجندعي حجازي ادرك الاسلام وهو شيخ كبير
وكان الاسكر شريفا في قومه وكان له ابنان ففرا منه وكان احدهما يسمى كلابا فبكاهما باشعار له وكان شاعرا فردهما عليه
عمر بن الخطاب رضي الله عنه وحلف عليهما ان لا يفارقاه ابدا حتى يموت خبره مشهور صحيح رواه الزهري وهشام بن عروة
الزبير **امية** بن خالد روى عن النبي صلى الله عليه وسلم انه كان يستفتح بصعاليك المهاجرين روى عنه ابو اسحق السبيعي
لا يصح عندي صحبته والحديث مرسل ويقال انه امية بن عبد الله بن خالد بن اسيد كذلك قال الثوري وقيس بن
الربيع **باب اهبان** اهبان بن اوس الاسلمي يكنى ابا عقبة كان من اصحاب الشجرة في الحديبية ابتنى دارا بالكوفة
في اسلم ومات بها في صدر ايام معوية والمغيرة بن شعبة يومئذ امير لمعاوية عليها يقال له انه مكلم الذئب روى
عنه مجزاة بن زاهر الاسلمي وقيل ان مكلم الذئب اهبان بن عياذ **اهبان** بن صيفي الغفاري البصري يكنى ابا مسلم
حديثه عن النبي صلى الله عليه وسلم في الفتنة اتخذ سيفا من خشب ويقال وهبان بن صيفي وذكرناه في باب الواو
ايضا روت عنه ابنته عديسة ولما ظهر علي على البصرة سمع باهبان بن صيفي فاتاه وقال له ما خلفك عنا يا اهبان
قال خلفني عنك عهد عهده الي رسول الله صلى الله عليه واله اخوك وابن عمك قال لي اذا تفرقت الامة فرقتين فاتخذ
سيفا من خشب والزم بيتك فالان قد اتخذت سيفا من خشب ولزمت بيتي فقال علي رضي الله عنه قاطع الله
وابن عمي رسول الله صلى الله عليه وسلم وقصته في القميص الذي كفن فيه رواها الناس وفيها اية وذلك
انه لما حضرته الوفاة قال كفنوني في ثوبين قالت ابنته فزدنا ثوبا ثالثا قميصا فدفناه فيها فاصبح ذلك القميص
على المشجب موضوعا وهذا خبر رواه جماعة من ثقات البصريين عزهم منهم سليمان التيمي وابنه معتمر وابنه
معتمر يزيد بن زريع ومحمد بن عبد الله بن المثنى عن المعلى بن جابر بن مسلم عن عديسة بنت وهبان عن ابيها

اثيف بن جشم اثيف بن ملة ذكرها صاحب القاموس من الصحابة

اهبان بن اخت ابى ذر روى عنه حميد بن عبد الرحمن الحميرى بصرى لا تصح له صحبة وانما يروى عن ابى **باب**
اثيف اثيف بن وابلة هكذا قال الواقدى وقال ابن اسحق ابن وائلة قتل يوم خيبر شهيدا **اثيف** بن حبيب
ذكره الطبرى فيمن قتل يوم خيبر شهيدا **باب اسير** اسير بن عروة بن سواد بن الهيثم بن ظفر الانصارى
الظفرى من بنى ابيرق ذكر الواقدى نا محمد بن صالح حدثنى عن عاصم بن عمر بن قتادة عن محمود بن لبيد قال الواقدى
وحدثنا ابراهيم بن اسمعيل بن ابى حبيبة عن واقد بن عمرو بن سعد عن محمود بن لبيد قال كان اسير بن عروة رجلا
منطيقا ظريفا بليغا حلوا فسمع بما قال قتادة بن النعمان فى بنى ابيرق للنبى صلى الله عليه وسلم حين اتهمهم بنقب
علية عمه واخذ طعامه والدرعين فاتى اسير رسول الله صلى الله عليه وسلم فى جماعة جمعهم من قومه فقال ان قتادة و
عمه عمدا الى اهل بيت منا اهل حسب ونسب وصلاح فابنوهم بالقبيح ويقولون لهم ما لا ينبغى بغير ثبت ولا بينة فوقع
بهم عند رسول الله صلى الله عليه وسلم ما شاء الله ثم انصرف فاقبل قتادة بعد ذلك الى رسول الله صلى الله
عليه وسلم ليكلمه فجبهه رسول الله صلى الله عليه وسلم جبها شديدا منكرا وقال بئس ما صنعت وبئس ما مشيت فيه فقام قتادة
وهو يقول لوددت انى خرجت من اهلى ومالى ولم اكلم رسول الله صلى الله عليه وسلم فى شىء من امرهم وما انا بعائد
فى شىء من ذلك فانزل الله عز وجل على نبيه صلى الله عليه وسلم فى شانهم انا انزلنا اليك الكتاب بالحق لتحكم بين الناس بما
اراك الله ولا تكن للخائنين خصيما الايات الى قوله ان الله لا يحب من كان خوانا يعنى اسير بن عروة واصحابه وكان اسير بن
عروة مسلما فاتهم من ذلك الوقت بالنفاق قال ابن اسحق نزلت فيه لهمت طائفة منهم ان يضلوك **اسير** بن عمرو بن
جابر ويقال ابن جابر ويقال فيه اسير بن جابر ويسير بن جابر بن الحجل وهو اسير بن عمرو بن جابر المحاربى و
يقال الكندى ابا الخيار قال عباس عن ابن معين وقال على بن المدينى اهل الكوفة يسمونه اسير بن عمرو واهل البصرة
يسمونه اسير بن جابر ومنهم من يقول يسير وهو معدود فى كبار اصحاب ابن مسعود وقد روى عن ابى بكر وعمر رضى الله
عنهما قال على روى عنه من اهل البصرة زرارة بن ابى اوفى وابو نضرة ومحمد بن سيرين وابو قتادة وروى عنه
من اهل الكوفة المسيب بن رافع وابو اسحق الشيبانى ابو عمرو رضى الله عنه حميد بن عبد الرحمن وحميد بن هلال ونافع
بن سعيان وروى عبد الله بن احمد بن حنبل قال حدثنى يحيى بن معين قال نا هشيم عن العوام بن حوشب قال ولد يسير بن عمرو
فى مهاجر النبى صلى الله عليه وسلم ومات سنة خمس وثمانين قال عبد الله فحدثت بهذا ابى فقال ما اعرفه نا عبد الوارث
بن سفيان نا قاسم بن احمد نا احمد بن زهير نا احمد بن يونس نا مندل بن على عن ابى اسحق الشيبانى عن اسير بن عمرو بن الدرمكى
وكان جاهليا يعنى ادرك الجاهلية وذكر يعقوب بن شيبة قال نا قبيصة بن عقبة قال نا سفيان عن سليمان الشيبانى
عن يسير بن عمرو الكندى الدرمكى ابو معاوية عن الشيبانى قال رايت يسير بن عمرو وقد كان ادرك النبى صلى الله
عليه وسلم وهو ابن عشر سنين وذكر يعقوب بن شيبة قال نا يحيى بن حماد قال نا ابو عوانة عن داود بن عبد الله
عن حميد بن عبد الرحمن قال دخلنا على اسير رجل من اصحاب النبى صلى الله عليه وسلم حين استخلف يزيد بن معوية
فذكر كلاما ثم قال قال رسول الله صلى الله عليه وسلم لا ياتيك من الحياء الا الخير قال ابو يوسف يعقوب بن
شيبة وهو اسير بن عمرو وجابر وجعل الدارقطنى هذا الذى روى حديث الحياء غير اسير بن عمرو بن جابر والقول عندى
ما قاله يعقوب بن شيبة والله اعلم **باب انس** انس بن قتادة الانصارى ويقال انيس وقد تقدم ذكره
فى باب انيس **انس** بن معاذ بن انس بن قيس بن عبيد بن زيد بن معاوية بن عمرو بن مالك بن النجار الانصارى
شهد بدرا واختلف فى اسمه فاما ابن اسحاق فقال قتل بئر معونة الا انه قال فيه اوس بن معاذ وقال عبد الله بن
محمد بن عمارة انس بن معاذ ونسبه كما ذكرنا ايضا وقال شهد انس بن معاذ بدرا واحدا والخندق والمشاهد كلها
مع رسول الله صلى الله عليه وسلم ومات فى خلافة عثمان **انس** بن النضر بن ضمضم بن زيد بن حرام بن جندب
بن عامر بن غنم بن عدى بن النجار الانصارى عم انس بن مالك الانصارى قتل يوم احد شهيدا وروى حميد بن انس
ان عمه انس بن النضر غاب عن قتال يوم بدر فقال يا رسول الله غبت عن قتال بدر غزاه ولئن قاتلت فيه المشركين

المشركين والله لئن اشهدنى الله قتال المشركين ليرين الله ما اصنع فلما كان يوم انكشف الناس فقال اللهم انى اعتذر
اليك مما صنع هولاء وابرا اليك مما جاء به هولاء يعنى المشركين ومشى بسيفه فاستقبله سعد بن معاذ فقال اى سعد
هذه الجنة ورب انس اجد ريحها قال سعد بن معاذ فما قدرت على ما صنع نا صيب يومئذ فوجد به بضعا وثمانين
ضربة من بين ضربة بسيف وطعنة برمح ورمية بسهم ومثل به المشركون فما عرفته اخته الا ببنانه ونزلت هذه
الاية من المؤمنين رجال صدقوا ما عاهدوا الله عليه الاية قال فنرى انها نزلت فيه **انس** بن اوس بن عتيك بن
عمرو الانصارى الاشهلى قتل يوم الخندق شهيدا رماه خالد بن الوليد بسهم فقتله وكان قد شهد قبل ذلك احدا ولم يشهد
بدرا **انس** بن مالك بن النضر بن ضمضم بن زيد الانصارى النجارى خادم رسول الله صلى الله عليه وسلم يكنى ابا حمزة سمى
باسم عمه انس بن النضر امه ام سليم بنت ملحان الانصارية كان مقدم النبى صلى الله عليه وسلم المدينة ابن عشر سنين
وقيل ابن ثمان نا خلف بن قاسم نا الحسن بن رشيق بالدولابى نا محمد بن منصور وابراهيم بن سعيد الجوهرى قال نا سفيان
عن الزهرى قال قدم رسول الله صلى الله عليه وسلم المدينة وانا ابن عشر سنين وتوفى وانا ابن عشرين سنة وقال محمد
بن عبد الله الانصارى نا ابى عن مولى لانس بن مالك انه قال لانس اشهدت بدرا قال لا ام لك واين اغيب عن بدر وقال
محمد بن عبد الله خرج انس بن مالك مع رسول الله صلى الله عليه وسلم حين توجه الى بدر وهو غلام يخدمه وقال محمد
بن محمد بن عمر الواقدى حدثنى ابن ابى ذيب عن اسحق بن يزيد قال رايت انس بن مالك مختوما فى عنقه ختم الحجاج اراد ان
يذله بذلك واختلف فى وقت وفاته فقيل سنة احدى وتسعين هذا قول الواقدى وقيل ايضا سنة اثنتين و
تسعين قاله خليفة بن خياط وغيره وقال خليفة مات انس بن مالك سنة ثلاث وتسعين وهو ابن مائة سنة وثلاث
سنين وقيل كانت سنه اذ مات مائة سنة وعشر سنين وقال محمد بن سعد سالت محمد بن عبد الله الانصارى ابن كم كان
انس بن مالك يوم مات فقال مائة سنة وسبع سنين قال ابو اليقظان صلى عليه قطن بن مدرك الكلابى وقال
الحسن بن عثمان مات انس بن مالك فى قصره بالطف على فرسخين من البصرة سنة احدى وتسعين ودفن هناك وقد
قيل انه مات وهو ابن بضع وتسعين سنة واصح فيه ما حدثنا به محمد بن عبد الله بن محمد قال نا احمد بن سلمان قال نا
عبد الله بن احمد بن حنبل حدثنى ابى نا معتمر عن حميد ان انس بن مالك عمر مائة سنة الا سنة قال ابو عمر ويقال انه اخر من
مات من اصحاب رسول الله صلى الله عليه وسلم وما اعلم احدا مات بعده ممن رأى رسول الله صلى الله عليه وسلم الا ابا الطفيل
ويقال ان انس بن مالك قدم من صلبه من ولده وولد ولده نحو من مائة قبل موته وذلك ان رسول الله صلى الله عليه وسلم فقال اللهم
ارزقه مالا وولدا وبارك له قال انس فانى لمن اكثر الانصار مالا وولدا ويقال انه ولد لانس بن مالك ثمانون ولدا منهم
ثمانية وسبعون ذكرا والبنتان الواحدة تسمى حفصة والثانية تكنى ام عمرو **انس** بن مالك القشيرى ويقال الكعبى و
كعب اخو قشير روى عنه ابو قلابة وعبد الله بن سوادة القشيرى حديثه عن النبى صلى الله عليه وسلم سمعه يقول ان الله
وضع عن المسافر الصوم وشطر الصلوة سكن البصرة **انس** بن ظهير الحارثى الانصارى اخو اسيد بن ظهير شهد
مع رسول الله صلى الله عليه وسلم احدا حديثه عند حفيده حسين بن ثابت بن انس **انس** بن ضبع بن عامر بن
مجدعة بن جشم بن حارثة شهد احدا **انس** بن الحارث روى عنه سليم والد الاشعث بن سليم عن النبى صلى الله عليه
وسلم فى قتل الحسين وقتل مع الحسين رضى الله عنهما **انس** بن هزلة وفد الى النبى صلى الله عليه وسلم روى
عنه ابنه عمرو بن انس **انس** بن فضالة بن عدى بن حرام بن الهيثم بن ظفر الانصارى الظفرى بعثه رسول الله
صلى الله عليه وسلم هو واخاه مونس حين بلغه دنو قريش يريدون احدا فاعترضاهم بالعقيق فصارا معهم
ثم اتيا النبى صلى الله عليه وسلم فاخبراه خبرهم وعددهم ونزلوهم حيث نزلوا فكانا عينين لرسول الله صلى الله
عليه وسلم فى ذلك وشهدا معه احدا من ولد انس بن فضالة يونس بن محمد الظفرى منزل **باب ابان**
ابان بن سعيد بن العاصى بن امية بن عبد شمس بن عبد مناف القرشى الاموى قال الزبير تاخر اسلامه بعد
اسلام اخويه خالد وعمرو فقال لهما الا ليت ميتا بالضريبة شاهد لما يفترى فى الدين عمرو وخالد

طاعا معًا ام النساء فاصبحا ⁂ يعينا نمن اعدائنا من مكايد ⁂ ثم اسلم ابان وحسن اسلامه وهو الذي اجار
عثمان بن عفان رضي الله عنه حين رسول الله صلى الله وسلم الى قريش عام الحديبية وحمله على فرس حتى دخل
مكة وقال له ⁂ اقبل وادبر ولا تخف احدا ⁂ بنو سعيد اعزة الحرم ⁂ وكان اسلام ابان بن سعيد بين الحديبية و
خيبر وامره رسول الله صلى الله عليه واله على بعض سراياه منها سرية الى نجد واستعمل رسول الله صلى الله عليه واله
ابان بن سعيد بن العاصي على البحرين برها وبحرها اذ عزل العلاء بن الحضرمي فلم يزل عليها ابان الى ان توفي رسول الله صلعم
وكان لابيه سعيد العاصي بن امية ثمانين بنين ذكور منهم ثلاثة ماتوا على الكفر احيحه وبه كان يكنى سعيد بن
العاصي قتل احيحه بن سعيد يوم الفجار والعاصي والعبيدة ابنا سعيد بن العاصي قتلا جميعا ببدر كافرين قتل العاصي
علي وقتل عبيدة الزبير وخمسة ادركوا الاسلام وصحبوا النبي صلى الله عليه وسلم وهم خالد وعمرو وسعيد وابان
والحكم بنو سعيد بن العاصي بن امية بن عبد شمس الا ان الحكم منهم غير رسول الله صلى الله عليه وسلم اسمه فسماه عبد الله
ولا عقب لواحد منهم الا العاصي بن سعيد فان عقب سعيد العاصي بن سعيد بن العاصي ابي احيحه كلهم منه ومن ولده
سعيد بن العاصي بن سعيد بن العاصي والد عمرو بن سعيد الاشدق وسياتي ذكر كل واحد من هولاء الخمسة الذين
ادركوا الاسلام من ولد ابي احيحة سعيد بن العاصي في بابه ان شاء الله نا خلف بن قاسم نا الحسن بن رشيق نا الدولابي
محمد بن احمد بن حماد ابو بشر قال نا ابراهيم بن سعيد قال نا ابو اسامة قال نا هشام بن عروة عن ابيه عن الزبير بن العوام
قال لقيت يوم بدر عبيدة بن سعيد بن العاصي وهو مدجج في الحديد لا يرى منه الا عيناه وكان يكنى ابا ذات الكرش فحملت عليه
بالعنزة في عينه فمات فلقد وضعت رجلي عليه ثم تمطيت فكان الجهد ان نزعتها ولقد انثنى طرفاها واختلف في وقت
وفاة ابان بن سعيد بن العاصي فقال ابن اسحاق قتل ابان وعمرو ابنا سعيد العاصي يوم اليرموك ولم يتابع عليه ابن
ابن اسحق وكانت اليرموك يوم الاثنين لخمس مضين من رجب سنة خمس عشرة في خلافة عمر وقال موسى بن عقبة قتل ابان
بن سعيد يوم اجنادين وهو قول مصعب والزبير واكثر اهل النسب وقد قيل انه قتل يوم مرج الصفر وكانت وقعة اجنادين
في جمادى الاولى سنة ثلاث عشرة في خلافة ابي بكر رضي الله عنه قبل وفاة ابي بكر بدون شهر ووقعة
مرج الصفر في صدر خلافة عمر سنة اربع عشرة وكان الامير يوم مرج الصفر خالد بن وليد وكان باجنادين امراء اربعة
عبيدة بن الجراح وعمرو بن العاصي ويزيد بن ابي سفيان وشرحبيل بن حسنة كل على جنده وقيل ان عمرو بن العاص
كان عليهم يومئذ وكان ابان بن سعيد هو الذي تولى املاء مصحف عثمان على زيد بن ثابت امرهما بذلك ابن شهاب
خارجة بن زيد بن ثابت عن ابيه روى ابان بن سعيد بن العاصي عن النبي صلى الله عليه وسلم انه قال وضع الله كل دم
في الجاهلية او قال كل دم كان في الجاهلية فهو موضوع قال ابان فمن احدث في الاسلام شيئا اخذناه به **ابان** المحاربي كان
احد الوفد الذين وفدوا على رسول الله صلعم عن النبي صلى الله عليه وسلم انه قال ما من مسلم يقول اذا اصبح الحمد لله ربي لا
شريك له به شيئا اشهد ان لا اله الا الله الا ظل يغفر له ذنوب حتى يمسي غفرت له ذنوبه حتى يصبح **باب اسيد**
اسيد بن سعية القرظي من بني قريظة اسلم واحرز ماله واحسن اسلامه نا عبد الله بن محمد بن يوسف قراءة عليه قال نا
محمد بن احمد بن يحيى قال نا احمد بن محمد بن زياد قال نا احمد بن عبد الجبار قال نا يونس بن بكير عن محمد بن اسحق قال حدثني
محمد بن محمد عن عكرمة او سعيد بن جبير عن ابن عباس لما اسلم بن عبد الله بن وثعلبة بن سعية واسيد بن سعية واسد
بن عبيد ومن اسلم من يهود فامنوا وصدقوا ورغبوا في الاسلام قالت احبار يهود ما امن بمحمد الا اشرارنا فانزل الله تعالى
ليسوا سواء من اهل الكتاب امة قائمة الاية الى من الصالحين هكذا رواه يونس بن بكير عن ابن اسحق اسيد بفتح الهمزة
وكسر السين وكذلك قال الواقدي اسيد بن سعية بالفتح وفي رواية ابراهيم بن سعد عن ابن اسحق اسيد بالضم والفتح
عندهم اصح والله اعلم ورواية ابراهيم بن سعد عن ابن اسحق نا بها عبد الوارث بن سفيان نا قاسم بن اصبغ نا عبيد بن عبد
الواحد البزاز نا احمد بن محمد بن ايوب نا ابراهيم بن سعد نا ابن اسحق وذكر الطبري عن ابن حميد عن سلمة عن ابن اسحق
قال ثم ان ثعلبة بن سعية واسيد بن سعية واسد بن عبيد وهم من بني هدل ليس من بني قريظة ولا النضير نسبهم فوق

فوق ذلك بنو اعم القوم اسلموا تلك الليلة التي نزلت فيها قريظة على حكم رسول الله صلى الله عليه وسلم قال البخاري
توفي اسيد بن سعية وثعلبة بن سعية في حيوة النبي صلى الله عليه وسلم **اسيد** بن صفوان ادرك رسول الله صلى الله عليه
وسلم وروى عن علي حديثا حسنا في ثنائه على ابي بكر يوم مات رواه عمر بن ابراهيم بن خالد عن عبد الملك بن عمير عن اسيد بن
صفوان وكان قد ادرك النبي صلى الله عليه وسلم قال لما قبض ابو بكر رضي الله عنه وسجي بثوب ارتجت المدينة بالبكاء
ودهش القوم كيوم قبض رسول الله صلى الله وسلم فاقبل علي بن ابي طالب مسرعا باكيا مسترجعا حتى وقف على باب البيت
فقال رحمك الله يا ابا بكر وذكر الحديث بطوله **اسيد** بن جارية الثقفي اسلم يوم الفتح وشهد حنينا وهو جد عمرو بن
سفيان بن اسيد بن جارية الذي روى عنه الزهري عن ابي هريرة حديث ذبيح اسحق وذكره الدارقطني بابي بصير الثقفي
اسلم قديما وهو مذكور في حديث الحديبية وذكرنا الاختلاف في اسمه اسيد عن الدارقطني والله اعلم **باب اوس**
اوس بن ثابت بن المنذر بن حرام بن عمرو بن زيد مناة بن عدي بن عمرو بن مالك النجار الانصاري شهد العقبة وبدرا و
قتل يوم احد شهيدا في قول عبد الله بن محمد بن عمارة الانصاري وقال الواقدي شهد اوس بن ثابت بدرا واحدا والخندق
والمشاهد كلها مع رسول الله صلى الله عليه وسلم وتوفي في خلافة عثمان بالمدينة والقول عندي قول عبد الله بن
محمد والله اعلم هو اخو حسان بن ثابت الشاعر ولابنه شداد بن اوس صحبة **اوس** بن خولي بن عبد الله بن الحارث
بن عبيد بن مالك بن سالم الحبلي الانصاري الخزرجي شهد بدرا ويقال اوس بن عبد الله بن الحارث بن خولي يقال
كان من الكملة واخا رسول الله صلى الله عليه وسلم بينه وبين شجاع بن وهب الاسدي شهد بعد بدر احدا والخندق
وساير المشاهد كلها ولما قبض رسول الله صلعم وارادوا غسله حضرت الانصار فنادت على الباب الله الله فانا اخواله
فليحضره بعضنا فقيل لهم اجتمعوا على رجل منكم فاجتمعوا على اوس بن خولي فدخل فحضر غسل رسول الله صلى الله
عليه وسلم ودفنه مع اهل بيته وتوفي اوس بن خولي بالمدينة في خلافة عثمان بن عفان رضي الله عنه **اوس** بن الصامت
بن قيس بن اصرم بن فهر بن ثعلبة بن غنم بن سالم بن عوف بن الخزرج الانصاري شهد بدرا واحدا وساير المشاهد مع رسول
الله صلى الله عليه وسلم وبقي الى زمان عثمان وهو الذي ظاهر من امراته فوطئها قبل ان يكفر وامره رسول الله صلى الله عليه
وسلم ان يكفر بخمسة عشر صاعا من شعير على ستين مسكين روى عنه حسان بن عطية واوس بن الصامت هذا اخو عبادة
بن الصامت وكان شاعرا وهو القائل ⁂ انا ابن مزيقيا عمرو وجدي ⁂ ابو عامر ماء السماء **اوس** بن الارقم بن زيد بن قيس
بن النعمان الانصاري من بني الحارث بن الخزرج قتل يوم احد **اوس** بن حبيب الانصاري من بني عمرو بن عوف قتل بخيبر شهيدا
على حصن ناعم اوس بن الفاكه الانصاري من الاوس قتل يوم خيبر شهيدا **اوس** بن الحدثان النصري بن ابي نصر بن معاوية
له صحبة والخلاف في صحبة ابنه مالك بن اوس الحدثان روى ابراهيم بن طهمان عن ابي الزبير عن ابن كعب بن مالك عن ابيه
انه حدثه ان النبي صلى الله عليه وسلم بعثه واوس بن الحدثان ايام التشريق فناديا ان لا يدخل الجنة الا مؤمن وايام منى
ايام اكل وشرب **اوس** بن بشر رجل من اهل اليمن يقال انه من جيشان اتى النبي صلى الله عليه السلام فاسلم حديثه عند الليث
بن سعد بن عامر الجيشاني **اوس** بن شرحبيل احد بني المجمع ويقال شرحبيل بن اوس معدود في الشاميين روى عنه نمران
الرحبي حديثه عند الزبيدي ذكره البخاري **اوس** بن اوس الثقفي ويقال اوس بن ابي اوس وهو والد عمرو بن اوس
روى عنه ابو الاشعث الصنعاني وابنه عمرو بن اوس وعطاء والد يعلى بن عطاء له عن النبي صلى الله عليه وسلم احاديث
منها في الصيام ومنها من غسل واغتسل وبكر وابتكر يعني يوم الجمعة الحديث قال عباس سمعت يحيى بن معين يقول
اوس بن اوس واوس بن ابي اوس واحد واخطأ فيه ابن معين والله اعلم لان اوس بن اوس هو اوس بن حذيفة **اوس**
بن حذيفة الثقفي يقال فيه اوس بن ابي اوس قال خليفة بن الخياط اوس بن ابي اوس اسم ابي اوس حذيفة قال ابو عمر هو
جد عثمان بن عبد الله بن اوس وكان اوس بن حذيفة احاديث منها في المسح على القدمين في اسناده ضعف وحديثه انه كان
في الوفد الذين قدموا على رسول الله صلى الله عليه وسلم من بني مالك فانزلهم في قبة بين المسجد وبين اهله وكان يختلف اليهم
فيحدثهم بعد العشاء الاخرة قال ابن معين اسناد هذا الحديث صالح وحديثه عن النبي صلى الله عليه وسلم في تحزيب القران

حديث ليس بالقايم جعل البخاري هذا والذي قبله رجلا واحدا اوس بن عائذ قتل يوم خيبر شهيدا اوس بن عوف الثقفي
حليف لهم من بني سالم احد الوفد الذين قدموا باسلام ثقيف على النبي صلى الله عليه وسلم مع عبد ياليل بن عمرو فاسلموا
واسلمت ثقيف حينئذ كلها اوس بن المعير بن لوذان بن ربيعة بن عريج بن سعد بن جمح ابو محذورة الجمحي القرشي مؤذن
رسول الله صلى الله عليه وسلم بمكة غلبت عليه كنيته واختلف في اسمه وهذا قول خليفة وغيره في ذلك وسنذكره ان شاء
الله تعالى موضعه من الكنى وفي باب السين ايضا لان الطائفة تقول اسمه سمرة سمرة ويقولون غير ذلك مما سياتي في الكنى
ان شاء الله تعالى وقد قيل ان اوس بن معير هذا هو اخو ابي محذورة وفي ذلك نظر والاول اكثر وقال الزبير اوس بن معير ابو
محذورة مؤذن رسول الله صلى الله عليه وسلم واخوه انيس بن معير قتل كافرا وامها امراة من خزاعة ولا عقب لهما قال وورث
الاذان عن ابي محذورة بمكة اخو تميم بن سلامان بن ربيعة بن سعد بن جمح وقال ابو اليقظان قتل اوس بن معير يوم بدر كافرا
وليس عندي بشيء والصواب ما قال الزبير وخليفة بن خياط والله اعلم قال محيريز رايت ابا محذورة صاحب رسول الله صلى الله عليه
وسلم وله شعر فقلت يا عم الا تاخذ من شعرك فقال ما كنت لاخذ شعرا مسح رسول الله صلى الله عليه وسلم ودعا فيه بالبركة اوس
بن سمعان ابو عبد الله مذكور في حديث انس في الاشربة قوله للنبي صلى الله عليه وسلم والذي بعثك بالحق نبيا اني لاجدها في التوراة
يعني كما قال رسول الله صلى الله عليه واله ان حقا على الله ان لا يشربها احد من عبيد الدنيا الا سقاه الله في القيمة من
طينة الخبال صديد اهل النار يعني الخمر حديث ليس اسناده بالقوي اوس بن قيظي بن عمرو بن زيد بن جشم بن حارثة الانصاري
الحارثي شهد احدا هو وابناه كبابة وعبد الله ولم يحضر عرابة بن اوس احدا مع ابيه ولا معه اخويه لانه استصغره رسول الله صلى الله عليه وسلم
فرده يومئذ اوس بن عبد الله بن حجر الاسلمي يكنى البادية مخرج حديثه عن ولده وذريته وهو حديث حسن في هجرة النبي صلى الله عليه وسلم
مع ابي بكر قال اوس بن عبد الله بن حجر انه مر به رسول الله صلى الله عليه واله ومعه ابو بكر متوجهين الى المدينة بقرب ما بين
الجحفة وهرشى وهما على جمل واحد فحملهما على فحل ابله وبعث معهما غلاما يقال له مسعود فقال له اسلك بهما مخارق الطريق ولا
تفارقهما حتى يقضيا حاجتهما منك ومن جملك فسلك بهما الطريق التي سماها ورجع الرسول مسعود الى سيده اوس بن
عبد الله وامر رسول الله صلى الله عليه وسلم مسعودا ان يامر سيده يسم الابل في اعناقها قيد الفرس قال صخر بن مالك
بن اياس بن مالك بن اوس بن عبد الله بن حجر وهو شيخ من اهل العرج رواية الحديث فهي سمتنا الى اليوم وقد قيل فيه
اوس بن حجي الاسلمي وقيل ابو اوس تميم بن حجر الاسلمي كان ينزل الخروات من بلاد اسلم ناحية العرج وكلهم ذكره في الصحابة وقد
قال فيه بعضهم اوس بن حجر بفتحتين كاسم الشاعر التميمي الجاهلي

باب اسعد

اسعد بن زرارة بن عدس
بن عبيد بن ثعلبة بن غنم بن مالك بن النجار الانصاري الخزرجي النجاري ابو امامة غلبت عليه كنيته واشتهر بها و
كان عقبيا شهد العقبة الاولى والثانية وبايع فيهما وما كانت البيعة الاولى في ستة نفر او سبعة والثانية في اثني
عشر رجلا والثالثة في سبعين رجلا ابو امامة اصغرهم فيما ذكروا حاشا جابر بن عبد الله وكان اسعد بن زرارة ابو امامة
هذا من النقباء وكان النقباء اثني عشر رجلا سعد بن عبادة واسعد بن زرارة وسعد بن ربيع وسعد بن خيثمة والمنذر
بن عمرو وعبد الله بن رواحة والبراء بن معرور وابو الهيثم بن التيهان واسيد بن حضير وعبد الله بن عمرو بن حرام وعبادة بن
الصامت ورافع بن مالك هكذا عدهم يحيى بن ابي كثير وسعيد بن عبد العزيز وسفيان بن عيينة وغيرهم ويقال ان ابا امامة
هذا اول من بايع النبي صلى الله عليه وسلم ليلة العقبة كذلك زعم بنو النجار وسنذكر الخلاف في ذلك في موضعه
ومات ابو امامة اسعد بن زرارة قبل بدر اخذته الذبحة والمسجد يبنى فكواه النبي صلى الله عليه وسلم ومات في تلك الايام
وذلك في سنة احدى وكانت بدر في سنة اثنتين من الهجرة في شهر رمضان وذكر محمد بن عمر الواقدي عن عبد الرحمن بن ابي
الرجال قال مات اسعد بن زرارة في شوال على راس تسعة اشهر من الهجرة ومسجد رسول الله صلى الله عليه وسلم يبنى يومئذ وذلك
قبل بدر وقال محمد بن عمر ودفن ابو امامة بالبقيع وهو اول مدفون به كذلك كانت الانصار تقول واما المهاجرون فقالوا اول
من دفن بالبقيع عثمان بن مظعون وذكر الواقدي ايضا عن عبد الرحمن بن عبد العزيز عن خبيب بن عبد الرحمن قال خرج اسعد
بن زرارة وذكوان بن عبد قيس الى مكة يتنافران الى عتبة بن ربيعة فسمعا برسول الله صلى الله عليه وسلم فاتياه فعرض عليهما

عليهما الاسلام وقرا عليهما القران فاسلما ولم يقربا من عتبة بن ربيعة ورجعا الى المدينة فكانا اول من قدم بالاسلام
المدينة وقال اسعد بن زرارة انما اسلم مع النفر الستة الذين سبقوا قومهم الى الاسلام بالعقبة الاولى وذكر ابن اسحق
باسناده عن كعب بن مالك انه قال كان اول من جمع بنا في المدينة في هزمة من حرة بني بياضة يقال لها نقيع الخضمات
قال فقلت له كم كنتم يومئذ قال اربعين رجلا اسعد بن يزيد بن الفاكه بن زيد بن خلدة بن عامر بن زريق بن
عبد حارثة الانصاري الزرقي ذكره موسى بن عقبة فيمن شهد بدرا وليس في كتاب ابن اسحق اسعد بن يربوع
الانصاري الساعدي الخزرجي قتل يوم اليمامة شهيدا اسعد بن سهل بن حنيف الانصاري ابو امامة هو مشهور
بكنيته ولد على عهد رسول الله صلى الله عليه وسلم قبل وفاته بعامين واتي به النبي صلى الله عليه وسلم فدعا له و
سماه باسم جده لامه ابي امامة اسعد بن زرارة وكناه بكنيته وهو احد الجلة من العلماء من كبار التابعين بالمدينة ولم
يسمع من النبي صلى الله عليه وسلم ولا صحبه وانما ذكرناه لادراكه النبي صلى الله عليه وسلم بمولده وهو شرطنا وابو
سهل بن حنيف من كبار الصحابة من اهل بدر وسياتي ذكره في بابه من هذا الكتاب ان شاء الله تعالى وتوفي ابو امامة بن
سهل بن حنيف سنة مائة وهو ابن نيف وتسعين سنة

باب اسلم

اسلم مولى رسول الله صلى الله
عليه وسلم ابو رافع غلبت عليه كنيته واختلف في اسمه فقيل اسم ذكرنا وهو اشهر ما قيل فيه وقيل بل اسمه
ابراهيم قاله ابن معين وقيل بل اسمه هرمز والله اعلم كان للعباس فوهبه للنبي صلى الله عليه وسلم فلما اسلم العباس بشر ابو رافع بإسلام
النبي عليه السلام فاعتقه وكان قبطيا وقد قيل ان ابا رافع هذا كان لسعيد بن العاص فورثه عنه بنوه وهم ثمانية
وقد قيل عشرة فاعتقوه كلهم الا واحدا يقال له خالد بن سعيد تمسك بنصيبه منه وقد قيل انما اعتقه منهم ثلثة و
استمسك بعض القوم بحصصهم منه فاتى ابو رافع رسول الله صلى الله عليه وسلم يستعينه على من لم يعتق منهم فكلمهم فيه رسول الله
صلى الله عليه وسلم فوهبوه له واعتقه وذلك حجير بن حازم وايوب السختياني وعمرو بن دينار ان الذي تمسك بنصيبه من ابي
رافع هو خالد بن سعيد بن العاص وحده فقال له رسول الله صلى الله عليه وسلم اعتق ان شئت نصيبك قال ما
انا بفاعل قال فبعه قال ولا قال فهبه لي قال ولا قال فانت على حقك منه فلبث ما شاء الله ثم اتى خالد رسول الله صلى
الله عليه وسلم فقال قد وهبت لك نصيبي منه يا رسول الله وانما حملني على ما صنعته الغضب الذي كان في نفسي فاعتق
رسول الله صلى الله عليه وسلم نصيبه ذلك بعد قبول الهبة فكان ابو رافع يقول انه مولى رسول الله صلى الله عليه وسلم وقد قيل انه ما كان لسعيد
بن العاص الا سهما واحدا فاشترى رسول الله صلى الله عليه وسلم ذلك السهم فاعتقه وهذا اضطراب كثير في ملك سعيد بن
العاص له وولاء بنيه ولا يثبت من جهة النقل وما روي انه كان للعباس فوهبه للنبي صلى الله عليه وسلم اولى واصح ان شاء الله
لانهم قد جمعوا انه مولى رسول الله صلى الله عليه وسلم لا يختلفون في ذلك وعقب ابن ابي رافع اشراف بالمدينة وغيرها عند الناس وزوجه النبي
صلى الله عليه وسلم سلمى مولاته فولدت له عبيد الله بن ابي رافع وكانت سلمى قابلة ابراهيم بن النبي صلى الله عليه وسلم وشهدت معه خيبر و
كان عبيد الله بن ابي رافع خازنا وكاتبا لعلي رضي الله عنه وشهد ابو رافع احدا والخندق وما بعدهما من المشاهد ولم
يشهد بدرا واسلامه قبل بدر الا انه كان مقيما بمكة فيما ذكروا وكان قبطيا واختلفوا في وقت وفاته فقيل مات قبل قتل
عثمان وقال الواقدي مات ابو رافع بالمدينة قبل قتل عمر رضي الله عنه بيسير وقيل مات في خلافة علي روى عنه ابنه عبيد
الله والحسن وعطاء بن يسار اسلم الحبشي الاسود كان مملوكا لعامر اليهودي يرعى غنما له قال ابن اسحق وكان من حديثه
فيما بلغني انه اتى رسول الله صلى الله عليه وسلم وهو محاصر بعض حصون خيبر ومعه غنم له وكان فيها اجيرا ليهودي فقال
يا رسول الله اعرض علي الاسلام فعرضه عليه فاسلم وكان رسول الله صلى الله عليه وسلم لا يحقر احدا يدعوه الى الاسلام
ويعرضه عليه فلما اسلم قال يا رسول الله اني كنت اجيرا لصاحب هذه الغنم وهي امانة عندي فكيف اصنع بها قال
اضرب في وجوهها فسترجع الى ربها فقام الاسود فاخذ حفنة من حصى فرمى في وجوهها وقال ارجعي الى صاحبك فوالله
لا اصحبك بعدها ابدا فخرجت مجتمعة كان سائقا يسوقها حتى دخلت الحصن ثم تقدم الى ذلك الحصن يقاتل مع المسلمين
فاصابه حجر فقتله وما صلى لله صلوة قط فاتي به الى رسول الله صلى الله عليه وسلم وقد سجي بشملة كانت عليه فالتفت

اليه رسول الله صلى الله عليه وسلم ومعه نفر من اصحابه ثم اعرض عنه فقالوا يا رسول الله لم اعرضت عنه قال ان معه الان زوجته من الحور العين قال ابو عمر ايمان رد الغنايم والله اعلم الى حصن مصالح او قبل ان تحل الغنايم **اسلم** بن عمير بن امية بن عامر ابن جشم بن حارثة الانصاري الحارثي شهد احدا **اسلم** بن بجرة الانصاري حديثه في بني قريظة ان رسول الله صلى الله عليه وسلم جعله على من انبت الشعر منهم ولم ينبت جعله في غنايم المسلمين اسناد حديثه ضعيف لانه يدور على اسحق بن ابي فروة ولا يصح عندي لبن اسلم صحبة هذا وفي صحبته نظر

باب ايمن ايمن بن عبيد الحبشي وهو ايمن بن ام ايمن مولاة رسول الله صلى الله عليه وسلم وام ايمن هذه هي ام الظباء بنت ثعلبة بن عمرو بن حصن بن مالك بن سلمة بن عمرو بن النعمان وهي ام اسامة بن زيد بن حارثة وايمن هذا هو اخو اسامة بن زيد لامه كان ايمن هذا ممن بقي مع رسول الله صلى الله عليه وسلم يوم حنين ولم ينهزم وذكره ابن اسحق فيمن استشهد يوم حنين وانه الذي عنى العباس بن عبد المطلب بقوله في شعره وثامننا لاقى الحمام بنفسه بما مسه في الله لا يتوجع قال ابن اسحق الثامن ايمن بن عبيد وقد ذكرنا بعض هذا الشعر في باب العباس **ايمن** بن خريم ابن فاتك الاسدي من بني اسد بن خزيمة قد نسبنا اباه في بابه من هذا الكتاب يقال ان ايمن بن خريم اسلم يوم الفتح وهو غلام يفاع روى عن ابيه وعمه وهما بدريان وقالت طائفة اسلم ايمن بن خريم مع ابيه يوم الفتح والاول اصح وروى عنه الشعبي وهو شامي الاصل نزل الكوفة وكان شاعرا محسنا انا خلف بن قاسم قال نا محمد بن القاسم بن شعبان القرظي قال نا ابراهيم بن عثمان قال نا احمد بن عبد الجبار يعني العطاردي قال نا ابو معوية الضرير عن اسمعيل بن ابي خالد عن الشعبي قال ارسل مروان الى ايمن بن خريم الا تتبعنا على ما نحن فيه فقال ان ابي وعمي شهدا بدرا وانهما عهدا الي ان لا اقاتل رجلا يشهد ان لا اله الا الله وان محمدا رسول الله صلى الله عليه وسلم فان جئتني ببراءة من النار فانا معك فقال لا حاجة لنا بمعونتك فخرج وهو يقول

ولست بقاتل احدا يصلي ∴ على سلطان اخر من قريش ∴ له سلطانه وعلي اثمي ∴ معاذ الله من سفه وطيش ∴

اخبرنا عبد الوارث نا قاسم نا الخشني نا ابن عمر حدثنا سفيان بن عيينة عن ابن ابي خالد عن الشعبي قال قال مروان بن الحكم لايمن بن خريم يوم المرج الا تخرج تقاتل معنا فقال ان ابي وعمي شهدا بدرا وانهما عهدا الي ان لا اقاتل مسلما وربما قال ابن عيينة وانهما نهياني ان لا اقاتل احدا يشهد ان لا اله الا الله قال فاخرج اذا فخرج وهو يقول

ولست مقاتلا رجلا يصلي ∴ على سلطان اخر من قريش ∴ له سلطانه وعلي اثمي

معاذ الله من سفه وطيش ∴ اقتل مسلما في غير جرم ∴ فليس بنافعي ما عشت عيشي

وقال الدارقطني قد روى ايمن بن خريم عن النبي صلى الله عليه وسلم واما انا فما وجدت له رواية الا عن ابيه وعمه

باب الاسود الاسود بن عوف بن عبد عوف بن عبد بن الحارث بن زهرة بن كلاب القرشي الزهري اخو عبد الرحمن بن عوف له صحبة هاجر قبل الفتح وهو والد جابر بن الاسود الذي ولي المدينة لابن الزبير وهو الذي جلد سعيد بن المسيب في بيعة ابن الزبير وقد جرى ذكر جابر هذا في الموطا في طلاق المكره **الاسود** بن نوفل بن خويلد بن اسد بن عبد العزى بن قصي القرشي الاسدي كان من مهاجرة الحبشة وامه فريعة بنت عدي بن نوفل بن عبد مناف بن قصي وهو جد ابي الاسود محمد بن عبد الرحمن بن الاسود بن نوفل يتيم عروة شيخ مالك **الاسود** بن ابي البختري القرشي الاسدي واسم ابي البختري العاص بن هشام بن الحرث بن اسد بن عبد العزى بن قصي اسلم ابن ابي البختري يوم الفتح وصحب النبي صلى الله عليه وسلم وكان من رجال قريش وقتل ابو البختري يوم بدر كافرا قتله المجذر بن زياد البلوي وفي ابنه سعيد بن الاسود قالت امرأة ∴ الا ليتني اشري وشاحي ودملجي ∴ بنظرة عين من سعيد بن اسود ∴ وذكر الزبير قال نا سفيان بن عيينة عن عمرو بن دينار قال بعث معاوية بسر بن ارطاة الى المدينة وامره ان يستبرئ رجلا من بني اسد واسمه الاسود بن فلان فلما دخل المسجد سد الابواب واراد قتله حتى هاه ذلك الرجل وكان معوية قد امره ان ينتهي الى امره قال الزبير وهو الاسود بن البختري بن هاشم بن الحارث بن اسد وكان الناس قد اصطلحوا عليه ايام علي ومعوية **الاسود** بن خلف بن عبد يغوث القرشي الزهري ويقال الجمحي وهو الاصح كان من مسلمة الفتح روى عن النبي صلى الله عليه وسلم الولد مبخلة مجهلة مجبنة وروى ايضا في البيعة روى عنه ابنه محمد **الاسود** بن الاسود بن سريع بن حمير بن عبادة بن النزال بن مرة بن عبيد السعدي التميمي من بني سعد بن زيد مناة بن

قوله او قبل ان تحل الغنايم فيه نظر ظاهر اسلم بن عبيد ذكره العلامة السراج البلقيني فيما استدركه على تجريد الحافظ الذهبي لاسماء الصحابة فقال اسلم بن عبيد ذكره الحافظ الدمياطي في السيرة في موالي رسول الله صلى الله عليه وسلم

مناة بن تميم وغزا مع النبي صلى الله عليه واله وسلم يكنى ابا عبد الله نزل البصرة وكان قاصا شاعرا وهو اول من قص في مسجد البصرة روى عنه الحسن وعبد الرحمن بن ابي بكرة وروى ابن علية عن يونس بن عبيد عن الحسن عن الاسود بن سريع وكان رجلا شاعرا انه قال يا رسول الله الا انشدك محامد حمدت بها ربي قال ان ربك يحب الحمد وما استزادني وروى السري بن يحيى عن الحسن عن الاسود بن سريع قال كان رجلا شاعرا وكان اول من قص في هذا المسجد قال غزوت مع النبي صلى الله عليه وسلم اربع غزوات فتعاطى بهم القتل الى الذرية فقال بعضهم يا رسول الله انهم اولاد المشركين فقال رسول الله صلى الله عليه واله وسلم اوليس خياركم اولاد المشركين ما من مولود يولد الا على الفطرة الاسلام حتى يعرب عنه لسانه فابواه يهودانه وينصرانه ويمجسانه **الاسود** بن وهب روى عن النبي صلى الله عليه وسلم قال الربا سبعون حوبا حديثه عن ابي معبد حفص بن غيلان عن وهب بن الاسود بن وهب عن ابيه **الاسود** بن زيد بن قطبة ويقال الاسود بن رزم بن زيد بن قطبة بن غنم الانصاري من بني عبيد بن عدي ذكره موسى بن عقبة فيمن شهد بدرا **الاسود** بن ثعلبة اليربوعي قال الواقدي شهد النبي صلى الله عليه وسلم في حجة الوداع يقال لا يجني جان الا على نفسه **الاسود** بن سفيان بن عبد الاسد بن هلال بن عبد الله بن عمر بن مخزوم اخو هبار بن سفيان في صحبته نظر **الاسود** بن اصرم المحاربي له صحبة روى عنه سليمان بن حبيب قاضي عمر بن عبد العزيز لم يرو عنه غيره فيما علمت يعد في الشاميين **الاسود** بن عبد الله السدوسي له صحبة روينا عن الاصمعي قال نا الصعق بن حزن عن قتادة قال هاجر من بكر بن وائل اربعة رجلان من بني سدوس اسود بن عبد الله من اهل اليمامة وبشير بن الخصاصية وعمرو بن تغلب من النمر بن قاسط وفرات بن حيان من بني عجل **الاسود** والد عامر بن الاسود فيما روى هشيم وابو عوانة عن يعلى بن عطاء عن عامر بن الاسود عن ابيه انه شهد مع رسول الله صلى الله عليه وسلم حجة الوداع قال وصليت معه الفجر في المسجد الخيف فلما قضى صلوته اذ هو برجلين في اخر الناس لم يصليا فاتي بهما ترعد فرائصهما فقال ما منعكما ان تصليا معنا الحديث وخالفهما شعبة فقال عن يعلى بن عطاء عن جابر بن يزيد بن الاسود عن ابيه عن النبي صلى الله عليه وسلم مثله سواء **الاسود** بن عمران البكري من بني بكر بن وائل ويقال عمران بن الاسود هكذا روى على الشك حديثه في اسلام قومه بكر بن وائل وانه كان وافدهم بذلك في اسناد حديثه مقال **الاسود** ابن يزيد بن قيس النخعي ادرك النبي صلى الله عليه وسلم مسلما ولم يره روى شعبة عن الاعمش عن ابراهيم عن الاسود قال قضى فينا معاذ بن جبل باليمن ورسول الله صلى الله عليه حي في رجل ترك ابنته واخته فاعطى الاخت النصف ورواه شعبة عن اشعث بن ابي الشعثاء عن الاسود بن يزيد مثله ولم يقل ورسول الله حي والاسود بن يزيد هذا هو صاحب ابن مسعود ادرك الجاهلية وهو معدود في كبار التابعين من الكوفيين روى عن ابي بكر وعمر وكان فاضلا عابدا سكن الكوفة

باب احمر احمر بن حزن السدوسي يكنى ابا حزن له صحبة روى عنه الحسن البصري لم يرو عنه غيره فيما علمت وهو احمر بن جزي بن معوية بن سليمان مولى الحارث السدوسي وقال الدارقطني احمر بن جزي بكسر الجيم والزاي جميعا **احمر** بن عسيب روى عنه مسلم بن عبيد ابو بصيرة عن النبي صلى الله عليه وسلم في الطاعون وروى عنه حازم بن العباس انه كان يصفر لحيته فيه نظر **احمر** بن سليم حديثه عند ابي العلاء يزيد بن عبد الله بن الشخير حدثنا خلف بن القاسم قال نا مؤمل بن يحيى بن مهدي قال نا محمد بن جعفر بن حفص الامام قال نا علي بن عبد الله بن جعفر المديني قال نا يزيد بن زريع قال حدثني يونس بن عبيد قال حدثني ابو العلاء يزيد بن الشخير قال حدثني احمر بن سليم قال واحسبه قد راى النبي صلى الله عليه وسلم ان رسول الله صلى الله عليه وسلم قال ان الله ليبتلي العبد بما اعطاه فمن رضي بما قسم الله له بارك له فيه ووسعه ومن لم يرض لم يبارك له فيه قال ابو عمر لم يذكر ابن ابي حاتم في باب احمر الا احمر بن جزي وحده وذكره في الافراد

باب اغر الاغر المزني ويقال الجهني وهو واحد له صحبة روى عنه اهل البصرة ابو بردة بن ابي موسى وغيره ويقال انه روى عنه ابن عمر وقيل ان سليمان بن يسار روى عنه ولم يصح **اغر** الغفاري روى عن النبي صلى الله عليه وسلم انه سمعه يقرا في الفجر بالروم ولم يرو عنه الا شبيب ابو روح وحده

باب اقرع الاقرع بن حابس بن عقال بن محمد بن سفيان بن مجاشع الدارمي احد المؤلفة قلوبهم قال ابن اسحاق الاقرع بن حابس التميمي قدم رسول الله صلى الله عليه وسلم مع عطارد بن حاجب في اشراف بني تميم بعد فتح مكة وقد كان الاقرع بن حابس وعيينة بن حصن شهدا مع رسول الله صلى الله عليه وسلم فتح مكة وحنينا

والطايف فلما قدم وفد بني تميم كانا معه فلما دخل وفد بني تميم المسجد نادوا النبي صلى الله عليه وسلم من وراء حجرات
اخرج الينا يا محمد فاذى ذلك من صياحهم النبي صلى الله عليه وسلم فخرج اليهم فقال يا محمد جئناك نفاخرك ونزل فيهم القران
ان الذين ينادونك من وراء الحجرات اكثرهم لا يعقلون وكان فيهم الزبرقان بن بدر وقيس بن عاصم وجماعة سماهم ابن اسحاق
والاقرع بن حابس هو القايل لرسول الله صلى الله عليه وسلم ان مدحي زين وذمي شين وقد روي ان قايل ذلك شاعر
كان لهم غير الاقرع بن حابس والله اعلم **اقرع** بن شفي العكي عاده رسول الله صلى الله عليه وسلم لم يروعنه الا القاف
كرز وحده **اقرع** بن عبد الله الحميري بعثه رسول الله صلى الله عليه وسلم الى ذي مران طائفة من اليمن **باب ازهر**
ازهر بن عبد عوف الزهري القرشي هو عم عبد الرحمن ووالد عبد الرحمن بن الازهر روى عنه ابن شهاب الزهري روى
عن ازهر هذا ابو الطفيل حديثه ان رسول الله صلى الله عليه وسلم اعطى السقاية العباس يوم الفتح وان العباس كان
يليهما في الجاهلية دون ابي طالب وهو احد الذين نصبوا اعلام العرب زمن عمر بن الخطاب قال ابن شهاب عن عبيد الله
بن عبد الله لما ولي عمر الخطاب رضي الله عنه بعث اربعة من قريش فنصبوا اعلام الحرم مخرمة بن نوفل وازهر بن عبد عوف
وسعيد بن يربوع وحويطب بن عبد العزى **ازهر** بن منقر لم يحدث عنه الا جابر قال صليت مع رسول الله صلى الله
عليه وسلم فاستفتح بالحمد لله رب العالمين **ازهر** بن قيس روى عنه حريز بن عثمان لم يروعنه غيره فيما علمت حديثه
عن النبي صلى الله عليه وسلم انه كان يتعوذ في صلوته من فتنة المغرب **ازهر** بن حميضة روى عن ابي بكر الصديق رضي الله
عنه في صحبته نظر **باب اسماء** اسماء بن حارثة الاسلمي يكنى ابو محمد بينونه اسماء بن حارثة بن هند
بن عبد الله بن غياث بن سعد بن عامر بن عمرو بن ثعلبة بن مالك بن افصى الاسلمي وهو اخو هند بن حارثة وكانوا اخوة
عددا قد ذكرتهم في باب هند وكان اسماء وهند من اهل الصفة قال ابو هريرة ما كنت ارى اسماء وهند الا ابني حارثة
الا خادمين لرسول الله صلى الله عليه وسلم من طول ملازمتهما بابه قال ابو عمر روى عن النبي صلى الله عليه وسلم في
صوم عاشوراء توفي في سنة ست وستين بالبصرة وهو ابن ثمانين سنة هذا قول الواقدي قال محمد بن سعد وسمعت
غير الواقدي يقول توفي بالبصرة وتوفي بالبصرة في خلافة معاوية في ولاية زياد **اسماء** بن رئاب الجرمي من جرم بن ربان و
هو الذي خاصم بني عقيل في العقيق وقضى به رسول الله صلى الله عليه وسلم لجرم وهو ماء في ارض بني عامر بن صعصعة

وهو القائل

واني اخو جرم كما قد علمتم ❊ اذا اجتمعت عند النبي المجامع ❊ فان انتم لم تقنعوا بقضائه ❊ فاني بما قال النبي لقانع

باب ادرع ادرع ابو الجعد الضمري مشهور بكنيته روى عنه عبيدة بن سفيان الحضرمي نذكره ان شاء الله
تعالى **ادرع** الاسلمي روى عن النبي صلى الله عليه وسلم واحدا روى عنه سعيد بن سعيد المقبري **باب اسد** اسد
بن اخي خديجة القرشي الاسدي روى عن النبي صلى الله عليه وسلم انه قال لا تبع ما ليس عندك ذكره العقيلي
قال وفي اسناده مقال **اسد** بن عبيد القرظي نزل هو وثعلبة بن سعية واسيد بن سعية يوم قريظة فاسلموا و
منعوا دماءهم واموالهم وخبرهم في السير وذكر الطبري باسناده عن اسحق قال ثم ان ثعلبة بن سعية واسيد بن سعية
واسد بن عبيد وهم من بني هدل ليسوا من بني قريظة على حكم سعد بن معاذ **اسد** بن كرز بن عامر القسري جد خالد
بن عبد الله القسري وحديثه عند يونس بن ابي اسحق عن اسمعيل بن اوسط البجلي عن خالد بن عبد الله بن يزيد بن اسد
القسري عن جده اسد بن كرز سمع النبي صلى الله عليه وسلم يقول ان المريض لتحات خطاياه كما يتحات
ورق الشجر ولابن يزيد اسد صحبة ورواية وسنذكره في بابه ان شاء الله تعالى وذكر ابن ابي حاتم عن ابيه ان اسد
بن كرز هذا روى عنه ايضا ضمرة بن حبيب المهاجر بن حبيب قال له صحبة **اسد** بن حارثة العليمي من بني عليم بن
جناب قدم على النبي صلى الله عليه وسلم هو واخوه قطن بن حارثة في نفر من قومهم فسالوه الدعاء لقومهم في غيث
السماء وكان متكلمهم وخطيبهم قطن بن حارثة فذكر حديثا فصيحا كثير الغريب من رواية ابن شهاب عن عروة بن
الزبير **باب اوفى** اوفى بن مولة التميمي حديثه في الاقطاع ان رسول الله صلى الله عليه وسلم

وسلم كتب لهم في اديم احمر اسناد حديثه بالقوي **اوفى** بن عرفطة له ولابيه عرفطة صحبة واستشهد ابوه يوم
الطايف **باب افلح** افلح بن ابي القعيس ويقال اخو ابي القعيس لا اعلم له خبرا ولا ذكرا اكثر مما جرى
من ذكره في حديث عائشة في الرضاع وقد اختلف فيه فقيل ابو القعيس وقيل اخو ابي القعيس وقيل ابن ابي
القعيس واصحها ان شاء الله ما قاله مالك ومن تابعه عن ابن شهاب عن عروة عن عائشة جاء افلح اخو ابي القعيس يقال
انه من الاشعريين وقد قيل ان ابا القعيس اسمه الجعد ويقال افلح يكنى ابا الجعد وقيل اسم ابي القعيس وايل
بن افلح وسنذكره في الكنى ان شاء الله تعالى **افلح** مولى رسول الله صلى الله عليه وسلم مذكور في مواليه
باب اخرم اخرم رجل روى عن النبي صلى الله عليه وسلم لا اعرف نسبه ذكر خليفة بن خياط قال نا ابو
امية عمرو بن المنخل السدوسي قال نا يحيى بن اليمان العجلي عن رجل من تيم اللات عن عبد الله بن اخرم عن ابيه
قال قال رسول الله صلى الله عليه وسلم يوم ذي قار اليوم اول يوم انتصف فيه العرب من العجم وبي
نصروا **اخرم** الاسدي كان يقال له فارس رسول الله صلى الله عليه وسلم كما يقال لابي قتادة الانصاري قتل شهيدا
في حين غارة عبد الرحمن عيينة بن حصن على سرح رسول الله صلى الله عليه وسلم قتله عبد الرحمن بن عيينة يومئذ
وذلك محفوظ في حديث سلمة بن الاكوع واسم الاخرم محرز بن نضلة ويقال ناضلة وقد ذكرناه في باب الميم
باب اياس اياس بن البكير ويقال ابن ابي البكير وهو اياس بن البكير بن ابي البكير بن عبد ياليل بن ناشب
بن غيرة بن سعد بن ليث الليثي حليف بني عدي شهد بدرا واحدا والخندق والمشاهد كلها مع رسول الله صلى الله
عليه وسلم وكان اسلامه واسلام اخيه عامر في دار الارقم وكانوا اربعة اخوة اياس وخالد وعامر وعاقل بنو
البكير كلهم شهد بدرا وسنذكر كل واحد منهم في بابه ان شاء الله تعالى واياس هذا هو والد محمد بن اياس بن
البكير الذي يروي عن ابن عباس وابن عمر وابي هريرة فيمن طلق امراته ثلثا قبل ان يمسها انها لا تحل له روى عن
محمد بن اياس بن البكير عن محمد بن عبد الرحمن بن ثوبان مولى ابي عامر بن لوي ونافع مولى ابن عمر بن الخطاب وكان
قتل في حرب بين بني عدي جناها عبد الله بن مطيع وبين ابي جهم

❊ الا يا ابت امي لم تلد في ❊ ولو اك في الغواة لدى البقيع ❊ ولم ار مصرع ابن الحر زيدا ❊ وهدبة هناك من صريع
هو الرزء الذي عظمت وجلت ❊ مصيبته على الحي الجميع ❊ كريم في النجار تكنفته ❊ بيوت المجد والحسب الرفيع
شفيع الجود ما الجود حقا ❊ سواه اذا تولى من شفيع ❊ اصاب الحي حتى بني عدي ❊ مجللة من الخطب الفظيع
وخصهم الشقاء به خصوصا ❊ لما ياتون من سوء الصنيع ❊ بشوم بني حذيفة ان فيهم ❊ معانكدا وشوم بني مطيع
وكم من ملتقى خضبت حصاه ❊ كلوم القوم من علق النجيع ❊

ورثاه ايضا عبد الله بن عامر بن ربيعة بابيات قد ذكرتها في بابه من كتابنا هذا قال عبد الله بن مصعب خالد بن اسلم
مولى عمر بن الخطاب رضي الله عنه هو الذي اصاب زيدا تلك الليلة برمية ولم يعرفه قال ابو عمر زيد بن عمر بن الخطاب امه
ام كلثوم بنت علي بن ابي طالب من فاطمة بنت رسول الله صلى الله عليه وسلم **اياس** بن معاذ من بني عبد الاشهل ذكر
ابن اسحق عن الحصين بن عبد الرحمن بن عمرو بن سعد بن معاذ الاشهلي عن محمود بن لبيد قال لما قدم ابو الحيسر انس بن رافع
مكة ومعه فتية من بني عبد الاشهل فيهم اياس بن معاذ يلتمسون الحلف من قريش على قومهم من الخزرج سمع بهم رسول الله صلى الله عليه وسلم
واتاهم فجلس اليهم وقال هل لكم الى خير مما جئتم اليه له قالوا وما ذاك قال انا رسول الله بعثني الى العباد ادعوهم الى ان
يعبدوا الله ولا يشركوا به شيئا وانزل علي الكتاب ثم ذكر لهم الاسلام وتلا عليهم القران فقال اياس بن معاذ وكان
حدثا اي قوم هذا والله خير مما جئتم له فاخذ ابو الحيسر انس بن رافع حفنة من البطحاء فضرب بها وجه اياس بن معاذ و
قال دعنا منك فلعمري لقد جئنا لغير هذا قال فصمت اياس وقام رسول الله صلى الله عليه وسلم وانصرفوا الى المدينة
فكانت وقعة بعاث بين الاوس والخزرج قال ثم لم يلبث اياس بن معاذ ان هلك قال محمود بن لبيد فاخبرني من حضر
من قومي عند موته انهم لم يزالوا يسمعونه يهلل الله ويكبره ويحمده ويسبحه حتى مات فما كانوا يشكون انه مات مسلما ولقد كان

استشعر الاسلام فی ذلك المجلس حين سمع من رسول الله صلی الله علیه وسلم ما سمع **اياس** بن ودفة الانصاری من بنی سالم بن عوف بن الخزرج شهد بدرا وقيل يوم اليمامة شهيدا **اياس** بن عدی الانصاری النجاری من بنی عمرو بن مالك بن النجار قتل يوم احد شهيدا لم يذكره ابن اسحق **اياس** بن اوس بن عتيك بن عمرو بن عبد الاعلی ويقال بن عبد الاعلم بن عامر بن زعورا بن جشم بن الحارث بن الخزرج بن عمرو بن مالك بن الاوس وزعورا بن جشم اخو عبد الاشهل قتل يوم احد شهيدا ويقال فيه الانصاری الاشهلی **اياس** بن عبد المزنی له صحبة يعد فی الحجازيين روی عن النبی صلی الله علیه وسلم لا تبيعوا الماء لا احفظ له هذا غير الحديث رواه عنه ابو المنهال واسمه عبد الرحمن بن مطعم وروی ابو المنهال هذا عن ابن عباس هشام بن سلامة الرياحی فلا اعلم له رواية عن صاحب الا عن ابی برزة الاسلمی اكثر روايته عن ابی العالية رفيع الرياحی **اياس** بن عبد الفهری ابو عبد الرحمن شهد حنينا روی شاهت الوجوه الحديث طوله حديثه عن حماد بن سلمة عن يعلی بن عطاء عن ابی همام عبد الله بن يسار عن ابی عبد الرحمن الفهری **اياس** عن عبد الله بن ذباب الدوسی مدنی له صحبة حديثه عن الزهری عن عبيد الله بن عبد الله بن عمر عنه عن النبی صلی الله علیه وسلم انه قال لا تضربوا اماء الله الحديث **اياس** بن ثعلبة ابو امامة الحارثی الانصاری من بنی حارثة وهو ابن اخت ابی بردة بن نيار ويقال بل اسم ابی امامة الحارثی الانصاری ثعلبة بن سهيل والاول اصح هو مشهور بكنيته وسنذكره فی الكنی ان شاء الله روی عن النبی صلی الله علیه وسلم لا يقتطع رجل مال امرئ مسلم بيمينه الا حرم الله عليه الجنة واوجب له النار وان كان سواكا من اراك وروی ايضا البذاذة من الايمان

باب ابراهيم

ابراهيم بن عبد الرحمن بن عوف ذكره الواقدی فيمن ولد علی عهد النبی صلی الله علیه وسلم من الصحابة امه ام كلثوم بنت عقبة بن ابی معيط يكنی ابا اسحق توفی سنة ست وتسعين وهو ابن خمس وسبعين سنة **ابراهيم** الطائفی والد عطاء ابراهيم روی عنه ابنه عطاء عن النبی صلی الله علیه وسلم قابلوا النعال لم يروه عنه غير ابنه عطاء اسناد حديثه ليس بالقائم ولا مما يحتج به ولا يصح عندی ذكره فی الصحابة وحديثه مرسل والله اعلم **ابراهيم** بن عباد بن اساف بن عدی بن زيد بن جشم بن حارثة الانصاری الحارثی شهد احدا

باب امرئ القيس

امرئ القيس بن عابس الكندی الشاعر له صحبة وشهد فتح النجير باليمن ثم حضر الكندیين الذين ارتدوا فلما خرجوا ليقتتلوا وثب علی عمه فقال ويحك يا امرئ القيس اتقتل عمك فقال له انت عمی والله عز وجل ربی وهو الذی خاصم الی رسول الله صلی الله علیه وسلم ربيعة بن عبدان فی ارض فقال له رسول الله صلی الله علیه وسلم بينتك قال ليس لی بينة قال يمينه روی حديثه وائل بن حجر وهو القائل

قف بالديار وقوف حابس ❊ وتأن انك غير آيس

لعبت بهن العاصفات ❊ الرائحات من الروامس

ماذا عليك من الوقوف ❊ بهامد الطللين دارس

يا رب باكية علی ❊ ومنشد لی فی المجالس

او قائل يا فارسا ❊ ماذا رزيت من الفوارس

لا تعجبوا ان تسمعوا

روی حديثه وهب بن جرير قال نا ابی قال سمعت عدی بن عدی يحدث عن رجاء بن حيوة والعرس بن عميرة عن عدی بن عدی انه حدثه قال اختصم امرئ القيس بن عابس ورجل من حضرموت الی رسول الله صلی الله علیه وسلم فی ارض فسأل رسول الله صلی الله علیه وسلم الحضرمی البينة وذكر الحديث وروی ابو الوليد الطيالسی قال نا ابو عوانة عن عبد الملك بن عمير عن علقمة بن وائل بن حجر عن ابيه قال كنت عند رسول الله صلی الله علیه وسلم فاتاه خصمان فقال احدهما هذا يا رسول الله صلی الله علیه وسلم علی ارضی فی الجاهلية وهو امرئ القيس بن عابس الكندی وخصمه ربيعة بن عبدان فقال الاخر هی ارضی ازرعها فقال الك بينة فقال لا قال فلك يمينه قال ما انه ليس يبالی ما حلف عليه قال ليس لك منه الا ذلك **امرئ القيس** بن الاصبغ الكلبی من بنی عبد الله بن كلب بن وبرة بعثه رسول الله صلی الله علیه وسلم عاملا الی كلب فی حين ارسله عماله علی قضاعة فارتد بعضهم وثبت امرئ القيس علی دينه وامرئ القيس هذا هو خال ابی سلمة بن عبد الرحمن بن عوف فيما اظن والله اعلم لان ام ابی سلمة تماضر بنت الاصبغ بن ثعلبة بن ضمضم الكلبی وكان الاصبغ زعيم قومه ورئيسهم

باب الافراد

الافراد الارقم بن ابی الارقم واسم ابی

الارقم عبد مناف بن اسد بن عبد الله بن عمر بن مخزوم بن يقظة بن مرة بن كعب بن لوی القرشی المخزومی وامه من بنی سهم بن عمرو بن هصيص اسمها اميمة بنت عبد الحارث ويقال بل اسمها تماضر بنت حذيم من بنی سهم يكنی ابا عبد الله كان من المهاجرين الاولين قديم الاسلام قيل انه كان سبع الاسلام سابع سبعة وقيل اسلم بعد عشرة انفس وذكره ابن عقبة وابن اسحق فيمن شهد بدرا وفی دار الارقم بن ابی الارقم هذا كان النبی صلی الله علیه وسلم فی اول الاسلام حتی خرج عنها وكانت داره بمكة علی الصفا فاسلم فيها جماعة كثيرة وهو صاحب حلف الفضول روی عن النبی صلی الله علیه وسلم احاديث وذكر ابن خيثمة ان ابا الارقم اباه فيمن اسلم وروی من بنی مخزوم وهذا غلط والله اعلم ولم يسلم ابوه فيما علمت وغلط فيه ايضا ابو حاتم الرازی وابنه فجعلاه والد عبد الله بن الارقم الزهری والارقم والد عبد الله بن الارقم هو الارقم ابن عبد يغوث الزهری وهذا مخزومی مشهور كبير اسلم فی داره كبار الصحابة فی ابتداء الاسلام وذكر سعيد بن ابی مريم نا عطاف بن خالد قال حدثنی عبد الله بن عثمان بن الارقم عن جده الارقم وكان بدريا وكان رسول الله صلی الله علیه وسلم فی داره عند الصفا حتی تكاملوا اربعين رجلا مسلمين اخرهم اسلاما عمر بن الخطاب فلما كانوا اربعين رجلا خرجوا وذكر ابو العباس محمد بن اسحق السراج قال سمعت احمد بن عبد الله بن عمران بن عبد الله بن عثمان بن الارقم بن ابی الارقم يقول سمعت ابی ومشايخنا يقولون توفی الارقم يوم مات ابو بكر الصديق رضی الله عنه وقيل توفی الارقم بن ابی الارقم المخزومی سنة خمس وخمسين بالمدينة وهو ابن بضع وثمانين سنة وكان قد اوصی ان يصلی عليه سعد بن ابی وقاص وكان بالعقيق فقال مروان اتحبس صاحب رسول الله صلی الله علیه وسلم لرجل غائب واراد الصلوة عليه فابی عبيد الله بن الارقم علی مروان وقامت بنو مخزوم معه ووقع بينهم كلام ثم جاء سعد فصلی عليه فان صح هذا فيمكن ان يكون ابوه ابو الارقم مات يوم مات ابو بكر الصديق رضی الله عنه وتوفی الارقم سنة خمس وخمسين وعلی هذا يصح قول ابن ابی خيثمة ان ابا الارقم له صحبة ورواية والله اعلم **اسيرة** بن عمرو الانصاری النجاری من بنی عدی بن النجار هو ابو سليط غلبت عليه كنيته ذكره موسی وابن اسحق فيمن شهد بدرا واحدا وسنذكره فی الكنی باكثر من ذكره ههنا ونذكر الاختلاف فی اسمه ان شاء الله تعالی **الاشعث** بن قيس بن معدی كرب بن معوية بن جبلة بن عدی بن ربيعة بن معوية بن الحارث الاصغر بن الحارث الاكبر بن معوية بن ثور بن مرتع بن ثور بن عفير بن عدی بن مرة بن ادد بن زيد الكندی وكندة هم ولد ثور بن يكنی ابا محمد وامه كبشة بنت يزيد من ولد الحارث بن عمرو قدم رسول الله صلی الله علیه وسلم سنة عشر فی وفد كندة وكان رئيسهم قال ابن اسحق عن ابن شهاب قدم الاشعث بن قيس فی ستين راكبا من كندة وذكر خبرا طويلا فيه ذكر اسلامه واسلامهم وقول رسول الله صلی الله علیه وسلم نحن بنو النضر بن كنانة لا نقفو امنا ولا ننتفی من ابينا كان فی الجاهلية رئيسا مطاعا فی كندة وكان فی الاسلام وجيها فی قومه الا انه كان ممن ارتد عن الاسلام فی خلافة ابی بكر الصديق واتی به ابو بكر اسيرا قال اسلم مولی عمر بن الخطاب كانی انظر الی الاشعث بن قيس وهو فی الحديد تكلم ابا بكر وهو يقول فعلت وفعلت حتی كان اخر ذلك سمعت الاشعث يقول استبقنی لحربك وزوجنی اختك ففعل ابو بكر قال ابو عمر اخت ابی بكر الصديق التی زوجها من الاشعث بن قيس هی ام فروة بنت ابی قحافة وهی ام محمد بن الاشعث فلما استخلف عمر خرج الاشعث مع سعد الی العراق فشهد القادسية والمدائن وجلولاء ونهاوند واختط بالكوفة دارا فی كندة ونزلها وشهد تحكيم الحكمين وكان اخر شهود الكتاب مات سنة اثنتين واربعين وقيل سنة اربعين بالكوفة وصلی عليه الحسن بن علی وروی ان الاشعث قدم علی رسول الله صلی الله علیه وسلم فی ثلاثين راكبا من كندة فقالوا يا رسول الله نحن بنو اكل المرار وانت ابن اكل المرار فتبسم رسول الله صلی الله علیه وسلم وقال نحن بنو النضر بن كنانة لا نقفو امنا ولا ننتفی من ابينا وروی الاشعث احاديث عن النبی صلی الله علیه وسلم روی عنه قيس بن ابی حازم وابو وائل والشعبی وابراهيم النخعی وعبد الرحمن بن عدی الكندی وروی سفيان بن عيينة عن اسمعيل بن ابی خالد قال شهدت جنازة فيها جرير والاشعث فقدم الاشعث جريرا وقال انی ارتددت فلم ترتد وقال الحسين بن عثمان مات الاشعث الكندی ويكنی ابا محمد سنة اربعين بعد مقتل علی رضی الله عنه باربعين يوما فيما اخبرنی ولده وقال الهيثم بن عدی صلی عليه الحسن بن علی **ايماء** بن رحضة بن خزيمة الغفاری قريبا من الحديبية وكانوا نزلوا عليه بيدر وهو مشرك وله ولابنه خفاف صحبة وكانا ينزلان غيقة من بلاد بنی غفار ويأتيان المدينة كثيرا ولابنه خفاف رواية عن النبی صلی الله علیه وسلم **آبی اللحم** الغفاری من قدماء الصحابة وكبارهم

ذكر الواقدي عن موسى بن محمد عن ابيه عن عمير مولى ابي اللحم من غفار له شرف وانما ابى ان ياكل اللحم فقيل له ابي اللحم قال ابو عمر رضي الله عنه قد قيل انه كان يابى ان ياكل لحما ذبح على النصب واختلف في اسمه فقال خليفة بن خياط اسمه عبد الله بن عبد الملك وقال الهيثم اسمه خلف بن عبد الملك وقال غيرهما اسمه الحويرث بن عبد الله بن خلف بن مالك بن عبد الله بن حارثة بن غفار وقيل اسمه عبد الله بن عبد الله بن مالك وقد ذكرناه في العبادلة بخلاف في هذه النسبة الى غفار ولا خلاف انه من غفار وانه قتل يوم حنين وشهدها مع مولاه عمير **اذينة** العبدي والد عبد الرحمن بن اذينة اختلف فيه فقيل اذينة بن مسلمة العبدي من عبد القيس في ربيعة وقيل اذينة بن الحرث بن يعمر بن عوف بن كعب بن عامر بن ليث بن بكر بن عبد مناة بن كنانة والاول اصح وقال بعضهم فيه الشني ولا يصح والله اعلم روى عنه ابنه عبد الرحمن عن النبي صلى الله عليه وسلم في كفارة اليمين حديثه عند ابي اسحق عن عبد الرحمن بن اذينة عن ابيه يقولون انه لم يروه هكذا عن ابي اسحق غير ابي الاحوص سلام بن سليم **اصيل** الهذلي ويقال الغفاري حديثه عند اهل حران في مكة وغضا رمثها والتشوق اليها وقد روى حديثه اهل المدينة انه قدم على النبي صلى الله عليه وسلم من مكة المدينة فقالت عائشة يا اصيل كيف تركت مكة قال تركتها حين ابيضت اباطحها واغدق ثمامها وامشر سلمها واعذق اذخرها فقالت عائشة يا رسول اسمع ما يقول اصيل فقال رسول الله لا تشوقنا او كلمة نحوها يا اصيل **اجيحة** بن امية بن خلف الجمحي اخو صفوان بن امية مذكور في المؤلفة قلوبهم بن حميد ذكره ابراهيم بن سعد عن ابن اسحق فيمن هاجر المدينة **انسة** مولى رسول الله صلى الله عليه وسلم يكنى ابا مشرح ويقال ابا مسروح ذكره موسى بن عقبة فيمن شهد بدرا وكذلك قال ابن اسحق وكان من مولدي السراة وكان ياذن على النبي صلى الله عليه وسلم اذا جلس فيما حكى مصعب الزبيري ومات في خلافة ابي بكر وذكر المدايني عن عبد العزيز بن ابي ثابت عن داود بن حصين عن عكرمة عن ابن عباس قال استشهد يوم بدر ابو انسة مولى رسول الله صلى الله عليه وسلم كذا قال ابو انسة والمحفوظ انسة وقال الواقدي ليس ذلك عندنا بثبت قال ورايت اهل العلم يثبتون انه قد شهد احدا وبقي بعد ذلك زمانا قال وحدثني ابن ابي الزناد عن محمد بن يوسف قال مات انسة بعد النبي صلى الله عليه وسلم في ولاية ابي بكر رضي الله عنه **ابيض** بن حمال السبائي المازني من مارب اليمن يقال انه من الازد روى عن النبي صلى الله عليه وسلم ما يحمى من الاراك وعنه انه اقطعه الملح الذي بمارب اذ ساله ذلك فلما اعطاه اياه قال له رجل عنده يا رسول الله انما اقطعته الماء العد فقال النبي صلى الله عليه وسلم فلا اذن له روى عنه سمير بن عبد المدان وغيره وفي حديث سهل بن عبادة من رواية ابن لهيعة عن بكر بن سوادة ان رسول الله صلى الله عليه وسلم غير اسم رجل كان اسمه اسود فسماه ابيض ولا ادري اهو هذا ام غيره **اشيم** الضبابي مات في حياة النبي صلى الله عليه وسلم **ادهم** التغلبي ذكره شريك عن منصور بن المعتمر عن ابي وائل في حديث الضبي بن معبد **اقعس** بن مسلمة حديثه عند عبيد الله بن ضبيرة بن هوذة عن الاقعس انه جاء بالاداوة التي بعث بها رسول الله صلى الله عليه وسلم ينضح بها مسجد وان **افطس** رجل من الصحابة روى عنه ابراهيم بن ابي عبلة قال رايت من اصحاب النبي صلى الله عليه وسلم يقال له افطس يلبس الخز **اسلع** بن الاسقع الاعرابي له صحبة روى عن النبي صم في التيمم ضربة للوجه وضربة لليدين الى المرفقين لا اعلم له غير هذا الحديث ولم يرو عنه غير الربيع بن بدر المعروف بعليلة بن بدر عن ابيه فيما علمت فيه وفي الذي قبله نظر **اقرم** بن زيد الخزاعي روى عن النبي صلى الله عليه وسلم انه نظر اليه بالقاع من نمرة يصلي قال فكاني انظر الى عفر ابطي رسول الله صلى الله عليه وسلم اذا سجد له ولابنه عبد الله بن الاقرم الخزاعي صحبة ورواية وقال بعضهم ارقم الخزاعي والاصح والصواب اقرم **انجشة** العبد الاسود كان يسوداو يقود بنساء النبي صلى الله عليه وسلم عام حجة الوداع وكان يحدو وكان حسن الحداء وكانت الابل تزيد في الحركة بحدائه فقال له رسول الله صلى الله عليه وسلم رويدا انجشة رفقا بالقوارير يعني النساء حديثه عند انس بن مالك انا احمد بن عبد الله نا مسلمة بن قاسم نا جعفر بن محمد بن الحسن الاصبهاني نا يونس بن حبيب نا ابو داود الطيالسي نا حماد بن سلمة عن ثابت عن انس قال كان انجشة يحدو بالنساء وكان البراء بن مالك يحدو بالرجال وكان انجشة حسن الصوت وكان

بفتح الشين وتشديد النون نسبة الى شن بطن من عبد القيس هـ لب

اُحَيحة بضم الهمزة وفتح الحاء المهملة وسكون المثناة التحتية

السراة اعلى كل شيء وسراة مضافة الى بجيلة وزهران وعنه والحجر والقرن وبني شبابة والعائد وفيها قرى وجبال والكلاع وفيها قرى ابيهم وبني سيف وحمدان والهان والمصانع وتدوم وفهم والطايف وهذه غورها مكة ونجدها ديار هوازن مواضع معروفة قاموس

قال الحافظ ابن حجر في عبارة الاصابة ابيض بن حمال بالحاء المهملة بن مرثد بن ذي لحيان بضم اللام روى حديثه ابو داود والترمذي والنسائي والطبراني في الكبير وابن ماجة وابن حبان في صحيحه انه استقطع النبي صم لما وفد عليه الملح الذي بمارب فاقطعه اياه ثم استعاده منه و بطريق اخرى ان ابيض بن حمال كان بوجهه حزازة وهي القوبا فالتقمت انفه فمسح النبي صم فلم يمس ذلك اليوم وفيه اثر ذهب انتهى كلام الاصابة وفي حاشية المواهب حمال بالحاء المهملة وتشديد الميم وباللام كما في خط ابن ابي الجوزي انتهى

عد الذهبي في تجريد الصحابة [illegible]

الارزق [illegible] الحارث بن كلدة [illegible] الحافظ الذهبي في تجريده [illegible]

ارطاة والارقم النخعيين قدما على النبي صم واقرا بالاسلام فاعجب المصطفى شانهما فقال هل خلفتما من وراءكما من قومكما مثلكما فقالا يا رسول الله قد خلفنا من قومنا سبعين رجلا كلهم افضل منا فدعا لهما ولقومهما بخير وقال اللهم بارك في النخع وعقد لارطاة لواء عليهم فكان في يده يوم الفتح وشهد به القادسية فقتل يومئذ فاخذه اخوه دريد فقتل فاخذه سفيان بن الحارث من خذيمة فدخل به الكوفة قاله الشامي في سيرته هـ

[illegible]

وكان اذا حدا اعنقت الابل فقال النبي صلى الله عليه وسلم يا انجشة رويدك سوقك بالقوارير وروى حماد بن زيد قال نا ايوب عن ابي قلابة عن انس قال كان عبد اسود يقال له انجشة فبينا رسول الله صلى الله عليه وسلم في سفر وكان انجشة يحدو بهم فقال رسول الله صلى الله عليه وسلم ويحك يا انجشة رويدك سوقك بالقوارير وكان يسوق بالنساء وكانت فيهن ام سليم **اشج** عبد القيس ويقال اشج بني عصر العصري العبدي هو من ولد لكيز بن افصى بن عبد القيس كان سيد قومه ووفد على النبي صلى الله عليه وسلم في وفد عبد القيس فقال له رسول الله صلى الله عليه وسلم يا اشج فيك خصلتان يحبهما الله ورسوله قال قلت وما هما قال الحلم والاناة وروى الحلم والحياء قال فقلت يا رسول الله اشيء من قبل نفسي او شيء جبلني الله عليه قال بل شيء جبلك الله عليه قال فقلت الحمد لله الذي جعلني على خلقين يرضاهما الله ورسوله ويقال اسم الاشج المنذر بن عائذ وقد ذكرناه في باب الميم **اصرم** الشقري كان في النفر الذين اتوا رسول الله صلى الله عليه وسلم من شقرة فقال له ما اسمك فقال اصرم فقال انت زرعة روى حديثه اسامة بن اخدري **اعين** بن ضبيعة بن عقال بن محمد بن سفيان بن مجاشع المجاشعي التميمي هو الذي عقر الجمل الذي كانت عليه عائشة ام المؤمنين رضي الله عنها وبعثه الى البصرة بعد ذلك فقتلوه هو ابن عم الاقرع بن حابس وابن عم صعصعة بن ناجية **اكثم** بن جون بن ابي الجون الخزاعي قال ابو هريرة سمعت رسول الله صلى الله عليه وسلم يقول لاكثم بن الجون الخزاعي يا اكثم رايت عمرو بن لحي بن قمعة بن خندف يجر قصبه في النار وما رايت من رجل اشبه برجل منك به ولا به منك قال اكثم ايضرني شبهه يا رسول الله قال لا انك مؤمن وهو كافر وانه كان اول من غير دين اسمعيل فنصب الاوثان وسيب السائبة وبحر البحيرة ووصل الوصيلة وحمى الحامي رواه محمد بن عمرو عن ابي سلمة عن ابي هريرة اخبرنا سعيد نا قاسم نا محمد نا ابو بكر نا محمد بن بشر عن محمد بن عمرو عن ابي سلمة عن ابي هريرة قال قال رسول الله صلى الله عليه وسلم عرضت علي النار فرايت فيها عمرو بن لحي بن قمعة بن خندف يجر قصبه في النار وهو اول من غير عهد ابراهيم فسيب السيب وبحر البحاير وحمى الحامي ونصب الاوثان واشبه من رايت به اكثم بن ابي الجون وقال اكثم يا رسول الله ايضرني شبهه قال لا انك مسلم وهو كافر ورد في اكثم قال قال رسول الله صلى الله عليه وسلم قال قال رسول الله صم يا اكثم بن الجون اغز مع غير قومك يحسن خلقك وتكرم على رفقائك وقال رسول الله صلى الله عليه وسلم خير الرفقاء اربعة من حديث الزهري **اسمر** بن مضرس الكناني قال اتيت رسول الله صلى الله عليه وسلم فبايعته فقال من سبق الى ما لم يسبق اليه مسلم فهو له يقال هو اخو عروة بن مضرس روت عنه ابنته عقيلة واسم هذا اعرابي وامراته اعرابية **اوسط** عمرو بن البجلي روى عن ابي بكر الصديق ولا اعلم له رواية عن النبي صلى الله عليه وسلم روى عنه سليم بن عامر الخبايري **اكثل** بن شماخ نسبه ابن الكلبي الى عوف بن عبد بن مناة بن اد بن طابخة وقال شهد الجسر مع ابي عبيد واسرهم الشاه وضرب عنقه وشهد القادسية وله فيها اثار محمودة وقال كان علي بن ابي طالب اذا نظر اليه قال من احب ان ينظر الى الصبيح الفصيح فلينظر الى اكثل بن شماخ **اعشى** بني مازن بن عمرو بن تميم سكن البصرة وكان شاعرا اتى النبي صم فانشد

يا مالك الناس وديان العرب ⁘ اني نكحت ذربة من الذرب ⁘ ذهبت ابغيها الطعام في رجب
فخالفتني بنزاع وهرب ⁘ اخلفت العهد ولطت بالذنب ⁘ وهن شر غالب لمن غلب

فجعل النبي صلى الله عليه وسلم يتمثل ويقول ⁘ وهن شر غالب لمن غلب ⁘ ويقال ان اسم اعشى بني مازن هذا عبد الله وسنذكر خبره ان شاء الله عز وجل **اجمد** بن الهمداني حل قال الدارقطني احمد كثير واجمد بالجيم رجل واحد وهو اجمد بن عجيان الهمداني وفد النبي صم وشهد فتح مصر في ايام بن الخطاب وخطته معروفة بجيزة مصر اخبرني بذلك عبد الواحد بن محمد بن البجلي قال سمعت ابا سعيد عبد الرحمن بن احمد بن يونس بن عبد الاعلى الصدفي يقوله ولا اعلم له رواية قال ابو عمر اخبرني بتاريخ ابي سعيد حفيد يونس في المصريين عبد الله بن محمد بن يوسف قال نا يحيى بن مالك بن عائذ عن ابي صالح احمد بن عبد الرحمن بن ابي صالح الحراني عنه **الاحنف** بن قيس السعدي التميمي يكنى ابا بحر واسمه ضحاك بن قيس وقيل صخر بن قيس بن معوية بن حصين بن عبادة بن النزال بن مرة بن عبيد

اصرم او اصيرم الاشهلي و اسمه عامر بن ثابت صحابي ذكره في القاموس

[illegible]

اُدَهم ابن خطرة اللخمي ذكره صاحب القاموس من الصحابة

اُثال بن النعمان **اصحمة** بن بحر ملك الحبشة اسلم في عهد النبي صم ذكره صاحب القاموس من الصحابة

اصحمة بفتح المهملتين وقيل بضم الصاد وفتح الحاء واسكان الميم وقيل بالخاء واسكان الحاء وانه يقال اصيحم في مسند الشافعي وفي شرح ابي داود نقله بعضهم على الحاء في شرح ابي داود لعله تصحيف والله اعلم

الاخنس بن نوفل لم يذكره الحافظ الذهبي في تجريده فاستدركه عليه العلامة السراج البلقيني فقال ترك الاخنس بن نوفل وقد ذكره ابن سعد في الطبقات في وفد سليم انتهى و اعترض البلقيني المذكور على الحافظ الذهبي في عده الاخنس بن شريق من الصحابة فقال ذكر الاخنس بن شريق بفتح المعجمة وكسر الراء في الصحابة ليس بصحيح فلم يثبت قط ان الاخنس بن شريق اسلم وقد ذكر السدي في تفسيره ومن الناس من يعجبك قوله الى المهاد نزلت في الاخنس بن شريق وقال واسمه ابي وانه جاء الى رسول الله صم فاظهر الاسلام فقال الله يعلم اني صادق ثم هرب بعد ذلك فمر بقوم من المسلمين فحرق لهم زرعا وقتل حمرا فنزلت فيه الايات المذكورة قال ابن عطية بعد حكايته ذلك ما ثبت قط ان الاخنس اسلم انتهى وبتقدير اسلامه يكون ارتد فلا يعد في الصحابة انتهى كلام البلقيني ثم رايت في حاشية الشبراملسي ذكر في قصة طلب النبي صم من الاخنس بن شريق ان يجيره فابى وقال واسلم بعد ذلك فيما يقال انتهى وثم رايت العلامة الحافظ ابن حجر جزم في فتح الباري في تفسير سورة فصلت باسلامه ولو يجد فيه خلاف والله اعلم

الاخنس بن حبيب السلمي ذكره المؤلف ابو عمر في هذا الكتاب في ترجمة ابنه يزيد وابنا ابنه معن بن يزيد وقال انهم ثلاثتهم بايعوا النبي صم وذكر في قول لبعض العلماء ان معنا شهد مع ابنه يزيد وجده الاخنس بدرا قال ولا يعرف بعض معنا في البدريين وانما هم فيمن بايع رسول الله صم والقول بذكرهم في البدريين نقله صاحب فتح الباري عن يزيد بن ابي حبيب فلم نكن نتابع على ذلك هـ

قوله ولم يره في الفتح انه رأى النبي صلى الله عليه وسلم قبل اسلامه وجزم بذلك فلعل كلام المؤلف محمول على رؤيته بعد الاسلام وقد كان الاحنف رئيس بني تميم ويضرب المثل في الحلم

بن الحارث بن عمرو بن كعب بن سعد بن زيد مناة بن تميم وامه من باهلة كان قد ادرك النبي صلى الله عليه وسلم ولم يره ودعا له النبي صلى الله عليه وسلم فمن هنالك ذكرناه في الصحابة لانه اسلم على عهد رسول الله صلى الله عليه وسلم حدثنا عبد الوارث بن سفيان نا قاسم بن اصبغ نا احمد بن زهير نا موسى بن اسمعيل قال نا احمد بن سلمة عن علي بن زيد عن الحسن عن الاحنف بن قيس قال بينا اطوف بالبيت في زمن عثمان اذ جاء رجل من بني ليث فاخذ بيدي فقال الا ابشرك قلت بلى قال هل تذكر اذ بعثني رسول الله صلى الله عليه وسلم الى قومك بني سعد فجعلت اعرض عليهم الاسلام وادعوهم اليه فقلت انت انه ليدعو الى خير وما احسن الا حسنا فبلغت ذلك الى رسول الله صلى الله عليه وسلم فقال صلى الله عليه وسلم اللهم اغفر للاحنف فقال الاحنف هذا من ارجى عملي عندي كان الاحنف احد الجلة الحلماء الدهاة الحكماء العقلاء يعد في كبار التابعين بالبصرة وتوفي الاحنف بن قيس بالكوفة في امارة مصعب بن الزبير سنة سبع وستين ومشى مصعب في جنازته قال ابو عمر رحمه الله ذكرنا الاحنف بن قيس في كتابنا هذا على شرطنا ان نذكر كل من كان مسلما على عهد رسول الله صلى الله عليه وسلم في حيوته ولو نذكر اكثم بن صيفي لانه لم يصح اسلامه في حيوة رسول الله صلى الله عليه وسلم وقد ذكره ابو علي بن السكن في كتاب الصحابة فلم يصنع شيئا والحديث الذي ذكره في ذلك هو ان قال لما بلغ اكثم بن صيفي مخرج رسول الله صلى الله عليه وسلم فاراد ان يأتيه فابى قومه ان يدعوه قالوا انت كبيرنا لم تكن لتخف اليه قال فليأته من يبلغه عني ويبلغني عنه قال فانتدب له رجلان فاتيا النبي صلى الله عليه وسلم فقالا نحن رسل اكثم بن صيفي وهو يسالك من انت وما انت وبم جئت فقال النبي صلى الله عليه وسلم انا محمد بن عبد الله وانا عبد الله ورسوله ثم تلا عليهم هذه الاية ان الله يامر بالعدل والاحسان وايتاء ذي القربى وينهى عن الفحشاء والمنكر الاية فاتيا اكثم فقالا له ابى ان يرفع نسبه فسالنا عن نسبه فوجدناه زاكي النسب واسطا في مضر رمى الينا بكلمات قد حفظناهن فلما سمعهن اكثم قال اني قوم اراه يامر بمكارم الاخلاق وينهى عن ملائمها فكونوا في هذا رؤسا ولا تكونوا فيه اذنابا وكونوا فيه اولا ولا تكونوا اخرا فلم يلبث ان حضرته الوفاة فقال اوصيكم بتقوى الله وصلة الرحم فانه لا يبلى عليهما اصل وذكر الحديث الى اخره قال ابن السكن والحديث حدثناه يحيى بن محمد بن صاعد املاء قال نا الحسن بن داود بن محمد بن المنكدر قال نا عمر بن علي المقدمي عن علي بن عبد الملك بن عمير عن ابيه قال بلغ اكثم بن صيفي مخرج رسول الله صلى الله عليه وسلم بذكر الخبر على حسب ما اوردناه وليس في ذلك الخبر شيء يدل على اسلامه بل فيه بيان واضح انه اذ اتاه الرجلان اللذان بعثهما الى النبي صلى الله عليه وسلم واخبراه بما قال لم يلبث ان مات ومثل هذا لا يجوز ادخاله في الصحابة وبالله التوفيق

اياد

ابو الحمراء خادم رسول الله صلى الله عليه وسلم هو مذكور بكنيته لم يرو عنه فيما علمت الا محل بن خليفة وسنذكره في الكنى ان شاء الله تعالى

باب حرف الباء

البراء بفتح الموحدة وتخفيف المهملة والمد هو الصحيح المشهور عند الطوائف من اهل الحديث والتاريخ والاسماء واللغة وغيرهم قال الامام النووي في التهذيب وحكى بعض الفقهاء وعبارة الشامي وحكى ابو عمرو الزاهد القصر قال في الصحيح

باب حرف الباء البراء

البراء بن معرور بن صخر بن خنساء بن سنان بن عبيد بن عدي بن غنم بن كعب بن سلمة الانصاري السلمي الخزرجي ابو بشر امه رباب بنت النعمان بن امرئ القيس بن زيد الاشهل هو احد النقباء ليلة العقبة الاولى وكان سيد الانصار وكبيرهم ذكر ابن اسحق قال حدثني معبد بن كعب بن مالك عن اخيه عبيد الله بن كعب عن ابيه كعب بن مالك قال خرجنا في الحجة التي بايعنا فيها رسول الله صلى الله عليه وسلم بالعقبة مع مشركي قومنا ومعنا البراء بن معرور كبيرنا وسيدنا وذكر الخبر وهو اول من استقبل الكعبة للصلوة اليها واول من اوصى بثلث ماله مات في حيوة النبي صلى الله عليه وسلم وزعم بنو سلمة انه اول من بايع رسول الله صلى الله عليه وسلم ليلة العقبة قال ابن اسحق وكذا اخبرني معبد بن كعب عن اخيه عبد الله بن كعب عن ابيه كعب بن مالك قال كان اول من ضرب على يد رسول الله صلى الله عليه وسلم البراء بن معرور فشرط له واشترط عليه ثم بايع القوم قال ابن اسحق ومات قبل قدوم رسول الله صلى الله عليه وسلم المدينة

قوله وصلى على قبره قال البرهان الحلبي والظاهر ان هذا اول صلوة صليت على القبر قال ابن ... ولم اقف على المحل الذي دفن فيه وقولهم ان اول من دفن بالبقيع كلثوم بن الهدم يدل على ان البراء لم يدفن بالبقيع ... ان مراد الاولية بعد قدومه صلى الله عليه وسلم المدينة انتهى

الى قبره في اصحابه فكبر عليه وصلى ذكر معمر عن الزهري قال البراء بن معرور اول من استقبل الكعبة حيا وميتا كان يصلي على الكعبة والنبي يصلي الى بيت المقدس فاخبر به النبي صلى الله عليه وسلم فارسل اليه ان يصلي نحو بيت المقدس فاطاع النبي صلى الله عليه وسلم فلما حضرته الوفاة قال لاهله استقبلوا بي الكعبة

البراء

البراء بن اوس بن خالد بن الجعد بن عوف بن مبذول بن عمرو بن غنم بن مازن بن النجار هو ابو ابراهيم ابن النبي صلى الله عليه وسلم من الرضاع لان زوجته ام بردة ارضعته بلبنه

البراء

البراء بن مالك بن النضر الانصاري اخو انس بن مالك لابيه وامه وقد تقدم نسبه في ذكر نسب عمه انس بن النضر شهد احدا وما

وما بعدها من المشاهد مع رسول الله صلى الله عليه وسلم وكان البراء بن مالك احد الفضلاء ومن الابطال الاشداء قتل من المشركين مائة رجل مبارزة سوى من شارك فيه قال محمد بن سيرين عن انس بن مالك دخلت على البراء بن مالك وهو يتغنى بالشعر فقلت له يا اخي تتغنى بالشعر وقد ابدلك الله به ما هو خير منه القرآن قال اتخاف علي ان اموت على فراشي وقد تفردت بقتل مائة سوى من شاركت فيه اني لارجو ان لا يفعل الله ذلك بي وروى ثمامة بن انس بن مالك مثله وعن ابن سيرين انه قال كتب عمر بن الخطاب رضي الله عنه ان لا تستعملوا البراء بن مالك على جيش من جيوش المسلمين فانه مهلكة من المهالك يقدم بهم وروى سلامة بن روح بن خالد عن عمه عقيل بن خالد عن ابن شهاب عن انس قال قال رسول الله صلى الله عليه وسلم كم من ضعيف متضعف ذي طمرين لا يؤبه له لو اقسم على الله لابره منهم البراء بن مالك وان البراء لقي زحفا من المشركين وقد اوجع المشركون في المسلمين فقالوا يا براء ان رسول الله قال انك لو اقسمت على الله لابرك فاقسم على ربك قال اقسمت عليك يا رب لما منحتنا اكتافهم ثم التقوا على قنطرة السوس فاوجعوا في المسلمين فقالوا له يا براء اقسم على ربك فقال اقسمت عليك يا رب لما منحتنا اكتافهم والحقتني بنبي الله فمنحوا اكتافهم وقتل البراء شهيدا حدثنا احمد بن عبد الله بن محمد بن علي قال نا ابي قال نا عبد الله بن يونس قال نا بقي بن مخلد قال نا خليفة بن خياط قال نا بكر بن سليمان عن ابن اسحق قال زحف المسلمون الى المشركين في اليمامة حتى الجؤوهم الى الحديقة وفيها عدو الله مسيلمة فقال البراء يا معشر المسلمين القوني فاحتمل حتى اذا اشرف على الجدار اقتحم فقاتلهم على الحديقة حتى فتحها على المسلمين ودخل عليهم المسلمون فقتل الله مسيلمة قال خليفة وحدثنا الانصاري عن ثمامة عن انس رمى البراء بنفسه عليهم فقاتلهم حتى فتح الباب وبه بضع وثمانون جراحة من بين رمية بسهم وضربة فحمل الى رحله يداوي فاقام عليه خالد شهرا قال ابو عمر وذلك سنة عشرين فيها ذكر الواقدي وقيل ان البراء قتل يوم تستر وفتح السوس وانطاكية وتستر سنة عشرين الا ان اهل السوس صالح منهم دهقانهم على مائة واسلم المدينة وقبل ابو موسى له لم يعد نفسه منهم وذكر خليفة بن خياط قال نا ابو عمرو الشيباني عن ابي هلال الراسبي عن ابن سيرين قال قتل البراء بن مالك بتستر

البراء بن عازب بن الحارث بن عدي بن جشم بن مجدعة بن حارثة بن الحارث بن الخزرج يكنى ابا عمارة وقيل ابا الطفيل وقيل يكنى ابا عمرو وقيل ابا عمرو والاشهر ابو عمارة وهو الاصح ان شاء الله تعالى روى شعبة وزهير بن معاوية عن ابي اسحق عن البراء يقول استصغرت انا وابن عمر يوم بدر وكان المهاجرون يومئذ نيفا على الستين وكان الانصار نيفا على الاربعين ومائة هكذا في الحديث وهذا يشبه ان يكون البراء اراد الخزرج خاصة قبيلته ان لم يكن ابو اسحق غلط عليه والصحيح عند اهل السير ما قد منا في اول هذا الكتاب في عدد اهل بدر والله اعلم وقال الواقدي استصغر رسول الله صلى الله عليه وسلم يوم بدر جماعة البراء بن عازب وعبد الله بن عمر ورافع بن خديج واسيد بن ظهير وزيد بن ثابت وعمير بن ابي وقاص ثم اجاز عميرا فقتل يومئذ هكذا ذكره الطبري في كتابه الكبير عن الواقدي وذكر الدولابي عن الواقدي قال اول غزوة شهدها ابن عمر والبراء بن عازب وابو سعيد وزيد بن ارقم الخندق قال ابو عمر وهذا اصح في رواية نافع والله اعلم وقد روى منصور بن سلمة الخزاعي ابو سلمة قال نا عثمان بن عبد الله بن زيد بن حارثة قال حدثني زيد بن حارثة ان رسول الله صلى الله عليه وسلم استصغره يوم احد والبراء بن عازب وزيد بن ارقم وابا سعيد الخدري وسعد بن حبتة وعبد الله بن عمر وقال عمرو الشيباني افتتح البراء بن عازب الري سنة اربع وعشرين صلحا او عنوة وقال ابو عبيدة افتتحها حذيفة سنة اثنتين وعشرين وقال حاتم بن مسلم افتتحها قرظة بن كعب الانصاري وقال المدائني افتتح بعضها ابو موسى وبعضها قرظة وشهد البراء بن عازب مع علي الجمل وصفين والنهروان ثم نزل الكوفة ومات بها ايام مصعب بن الزبير

باب بلال

بلال بن رباح المؤذن يكنى ابا عبد الله وقيل ابا عبد الكريم وقيل ابا عبد الرحمن وقال بعضهم يكنى ابا عمرو وهو مولى ابي بكر الصديق رضي الله عنه اشتراه بخمس اواق وقيل بسبع اواق وقيل بتسع اواق ثم اعتقه وكان له خازنا ولرسول الله صلى الله عليه وسلم مؤذنا شهد بدرا واحدا وسائر المشاهد مع رسول الله صلى الله عليه وسلم واخى رسول الله صلى الله عليه وسلم بينه وبين عبيدة بن الحارث بن عبد المطلب وقيل بل اخى بينه وبين ابي رويحة الخثعمي اخبرنا عبد الوارث نا قاسم نا الخشني نا ابن المثنى نا يحيى بن ابي بكير نا زائدة عن عاصم عن زر عن ابي عبد الله قال كان اول من اظهر الاسلام سبعة رسول الله صلى الله عليه وسلم وابو بكر وعمار وامه سمية

وصهيب وبلال والمقداد فاما رسول الله صلى الله عليه وسلم فمنعه الله بعمه ابي طالب واما ابو بكر فمنعه الله بقومه واما
سايرهم فاخذهم المشركون فالبسوهم ادراع الحديد وصهروهم في الشمس فما منهم انسان الا وقد اتاهم على ما ارادوا الا بلالا
فانه هانت عليه نفسه في الله وهان على قومه فاعطوه الولدان فجعلوا يطوفون به في شعاب مكة وهو يقول احد احد وروى
منصور عن مجاهد قال اول من اظهر الاسلام سبعة فذكر معنى حديث ابن مسعود الا انه لم يذكر المقداد وذكر موضعه خبابا
وذكر في سمية ما لم يذكر في حديث ابن مسعود وزاد في خبر بلال انهم كانوا يطوفون به والحبل في عنقه بين اخشبي مكة
قال ابن اسحق كان بلال مولى ابي بكر الصديق لبعض بني جمح مولدا من مولديهم وقيل من مولدي مكة وقيل من مولدي
السراة واسم ابيه رباح واسم امه حمامة وكان صادق الاسلام طاهر القلب وقال المدايني كان بلال من مولدي السراة مات
بدمشق ودفن عند الباب الصغير بمقبرتها سنة عشرين وهو ابن ثلاث وستين سنة وقيل توفي في سنة احدى
وعشرين وقيل توفي وهو ابن سبعين سنة ويقال كان ترب ابي بكر الصديق رضي الله عنه ولبلال اخ يسمى خالدا
واخت تسمى عفرة مولاة عمر بن عبد الله مولى عفرة المحدث المصري وكان فيما ذكروا آدم شديد الادمة نحيفا طوالا اجنا
خفيف العارضين روى عنه عبد الله بن عمر وكعب بن عجرة وكان يأتي المدينة والشام والكوفة وقال علي
بن عمر روى عن بلال جمع من الصحابة منهم ابو بكر الصديق وعمر بن الخطاب واسامة بن زيد وعبد الله بن عمر وكعب بن عجرة
وغيرهم وروى ابن وهب وابن القاسم عن مالك قال بلغني ان رسول الله صلى الله عليه وسلم قال لبلال يا بلال اني دخلت
الجنة فسمعت فيها خشفا امامي قال والخشف الوطء فقلت من هذا قال بلال فكان بلال اذا ذكر ذلك بكى وذكر ابن ابي
شيبة عن حسن بن علي عن شيخ يقال له الحفصي عن ابيه عن جده قال اذن بلال حياة رسول الله صلى الله عليه
وسلم ثم اذن لابي بكر حياته ولم يؤذن في زمان عمر فقال له عمر ما منعك ان تؤذن قال اني اذنت لرسول الله صلى الله عليه
وسلم حتى قبض واذنت لابي بكر حتى قبض لانه كان ولي نعمتي وقد سمعت رسول الله صلى الله عليه وسلم يقول يا بلال
ليس عمل افضل من الجهاد في سبيل الله فخرج فجاهد ويقال انه اذن لعمر رضي الله عنه اذ دخل الشام مرة فبكى عمر
ومن غيره معه من المسلمين حدثنا ابو محمد عبد الله بن محمد قال نا محمد بن ابي بكر قال نا ابو داود قال قرا علي سلمة بن شبيب وانا
وانا شاهد قال نا عبد الرزاق قال نا معمر عن عطاء الخراساني قال كنت عند سعيد بن المسيب فذكر بلالا فقال كان شحيحا
على دينه وكان يعذب على دينه واراد المشركون ان يقاربهم قال الله الله قال فلقي النبي صلى الله عليه وسلم
ابا بكر فقال لو كان عندنا مال اشترينا بلالا قال فلقي ابو بكر العباس بن عبد المطلب فقال له اشتر لي بلالا
فانطلق العباس فقال لسيدته هل لك ان تبيعي عبدك هذا قبل ان يفوتك خيره وتحرمي ثمنه فقالت وما تصنع
به انه خبيث وانه قال ثم لقيها فقال مثل مقالته فاشتراه العباس فبعث به الى ابي بكر فاعتقه فكان يؤذن لرسول
الله صلى الله عليه وسلم فلما مات النبي صلى الله عليه وسلم اراد ان يخرج الى الشام فقال ابو بكر بل تكون عندي فقال ان كنت
اعتقتني لنفسك فاحبسني وان كنت اعتقتني لله عز وجل فذرني اذهب الى الله فقال اذهب فذهب الى
الشام فكان بها حتى مات واخبرنا عبد الله قال نا محمد قال نا ابو داود قال نا حامد بن يحيى قال نا سفيان
عن اسمعيل عن قيس قال اشترى ابو بكر بلالا وهو مدفون بالحجارة واخبرنا عبد الله نا محمد قال نا ابو داود
قال نا مسدد قال نا معتمر بن سليمان عن ابيه عن نعيم بن ابي هند قال كان بلال لابيتام ابو جهل وان ابا جهل
قال لبلال وانت ايضا تقول فيمن يقول قال فاخذه فبطحه على وجهه وسلقه في الشمس عمدا الى رحى فوضعها
عليه فجعل يقول احد احد قال فبعث ابو بكر رجلا كان له صديقا فقال اذهب فاشتر لي بلالا وذكر معنى خبر عبد
الرزاق الى قوله فاعتقه ولم يذكر ما بعد ذلك وكان امية بن خلف ممن ذلك في السير فقال فيه

ابو بكر الصديق ابياتا منها قوله

هنيئا زادك الرحمن خيرا   فقد ادركت ثارك يا بلال

بلال بن مالك المزني بعثه رسول الله صلى الله عليه وسلم الى بني كنانة فاسعروا به فلم يصب منهم الا فرشا

فرشا واحدا وذلك في سنة خمس من الهجرة بلال بن الحارث بن عصم بن سعد بن قرة المزني وفد على النبي صلى الله
عليه وسلم في وفد مزينة سنة خمس من الهجرة وسكن موضعا يعرف بالاشعر وراء المدينة يكنى ابا عبد الرحمن وكان
احد من يحمل الوية مزينة يوم الفتح توفي في سنة ستين في اخر خلافة معوية وهو ابن ثمانين سنة روى عنه ابنه الحارث
بن بلال وعلقمة بن وقاص بلال رجل من الانصار ولاه عمر بن الخطاب عمان وضمها الى عثمان بن ابي العاصي لا اقف
على نسبه في الانصار وخبره هذا مشهور على نسبه في الانصار وخبره هذا مشهور باب بشر
بشر بن البراء بن المعرور الانصاري الخزرجي من بني سلمة قد تقدم نسب ابيه في بابه قال ابن اسحق شهد بشر بن البراء
العقبة وبدرا واحدا والخندق ومات بخيبر في حين افتتاحها في سنة سبع من الهجرة من اكلة اكلها مع رسول الله
صلى الله عليه وسلم من الشاة التي سم فيها قيل انه لم يبرح من مكانه حين اكل منها حتى مات وقيل بل لزمه وجعه
ذلك سنة ثم مات منها وكان من الرماة المذكورين من الصحابة وكان رسول الله صلى الله عليه وسلم قد اخى بينه
وبين واقد بن عبد الله التميمي حليف بني عدي وهو الذي فيه رسول الله صلى الله عليه وسلم حين سأل بني
سلمة من سيدكم فقالوا الجد بن قيس على بخله فقال رسول الله واي داء ادوا من البخل بل سيد بني سلمة الابيض الجعد
بشر بن البراء هكذا ذكره ابن اسحق وكذلك ذكره عبد الرزاق عن معمر عن الزهري عن عبد الرحمن بن كعب بن مالك ان النبي صلى
الله عليه وسلم قال لبني ساعدة من سيدكم قالوا الجد بن قيس قال بما سودتموه قالوا انه اكثرنا مالا وانا على ذلك لنزنه بالبخل
فقال النبي صلى الله عليه وسلم واي داء ادوا من البخل قالوا فمن سيدنا يا رسول الله قال بشر بن البراء بن معرور هكذا وقع
في الخبر لبني ساعدة وانما هو لبني ساردة لانه من بني سلمة بن سعد بن علي بن اسد بن ساردة بن تزيد بن جشم بن الحرث بن
الخزرج وروى ابو بكر الهذلي عن الشعبي وذكره ابن عايشة ايضا ان رسول الله صلى الله عليه وسلم قال لبني سلمة
من سيدكم فقالوا الجد بن قيس على بخل فيه فقال واي داء ادوا من البخل سيدكم الجعد الابيض عمرو بن الجموح وقد
ذكرنا خبره في باب عمرو بن الجموح والنفس الى ما قاله الزهري وابن اسحق اميل وهما اجل هذا الشان وشيوخ العلم
به والله اعلم بشر بن الحارث بن قيس بن عدي بن سعيد بن سهم القرشي السهمي كان من مهاجرة الحبشة هو واخوه
الحارث بن الحارث بن قيس ومعمر بن الحارث بن قيس بشر بن عبد الله الانصاري ويقال فيه بسر بشر بن
عبد سكن البصرة روى عن النبي صلى الله عليه وسلم سمعه يقول ان اخاكم النجاشي قد مات فاستغفروا له لم يرو عنه غير
ابنه عفان فيما علمت بشر بن سحيم بن حرام بن غفار بن مليل بن ضمرة بن بكر بن عبد مناة بن كنانة الغفاري روى عنه
نافع بن جبير بن مطعم حديثا واحدا عن النبي صلى الله عليه وسلم في ايام التشريق انها ايام اكل وشرب لا احفظ له غيره
ويقال فيه بشر بن سحيم البهزي وقال الواقدي بشر بن سحيم الخزاعي كان ينزل كراع الغميم وضجنان والغفاري في
اكثر بشر بن معوية البكائي ثم الكلابي قدم مع ابيه معوية بن ثور وافد على علي بن ابي طالب صلوات الله عليه
وقد ذكرت خبرهم بتمامه في باب معوية بشر بن عصمة المزني قال سمعت رسول الله صلى الله عليه وسلم يقول خزاعة
مني وانا منهم روى عنه كثير بن افلح مولى ابي ايوب وفي اسناده شيخ مجهول بشر بن الغنوي ويقال الخثعمي روى
عن النبي صلى الله عليه وسلم انه سمعه يقول لتفتحن القسطنطينية فنعم الامير اميرها ونعم الجيش ذلك الجيش قال فدعاني
مسلمة وسألني عن هذا الحديث فحدثته فغزا تلك السنة اسناده حسن لم يرو عنه غير ابنه عبد الله بن بشر بشر الثقفي
ويقال بشير روت عنه حفصة بنت سيرين بشر السلمي ويقال بشير ويقال بسر كل ذلك ذكر فيه الثقات هكذا على
الاختلاف روى عنه ابنه رافع لم يرو عنه غيره حديثه تخرج نار ببصرى تضيء منها اعناق الابل الحديث بشر
بن الحارث وهو ابيرق بن عمرو بن حارثة بن الهيثم بن ظفر الانصاري الظفري شهد احدا واخواه مبشر وبشير فاما
بشير فهو الشاعر فكان منافقا يهجو اصحاب رسول الله صلى الله عليه وسلم وشهد مع اخويه بشر ومبشر احدا وكانوا
اهل حاجة فسرق بشير من رفاعة بن زيد درعه ثم ارتد في شهر في ربيع الاول من سنة اربع من الهجرة ولم يذكر لبشر
نفاق والله اعلم وقد ذكر فيمن شهد احدا مع النبي صلى الله عليه وسلم بشر بن جاش ويقال الجسر وهو الاكثر

وهو من ثقيف لا ادري من ايهم سكن الشام ومات بحمص روى عنه جبير بن نفير قال علي بن عمر هو بسر ولا يصح بشر
بشر بن قدامة الضبابي روى عنه عبد الله بن حكيم بشر بن عقربة الجهني يكنى ابا اليمان ويقال بشير فقد ذكرناه في
باب بشير ايضا لبشر بن عاصم الثقفي هكذا قول اكثر اهل العلم الا ابن رشدين فانه ذكره في كتابه في الصحابة فقال المخزومي
ونسبه فقال بشر بن عاصم بن عبد الله بن عمرو بن مخزوم قال ابو عمر له حديث واحد انه سمع النبي صلى الله عليه وسلم يقول
الجاير من الولاة تلتهب به النار التهابا في حديث ذكره اختصرته رواه عنه ابو هلال محمد بن سليم الوابشي ذكره ابن ابي شيبة
وغيره وذكر ابن حاتم قال بشر بن عاصم له صحبة روى عنه ابو وايل شقيق بن سلمة سمعت ابي يقول ذلك وقال لم يذكره
عن ابي وائل عن بشر بن عاصم غير سويد بن عبد العزيز باب بشير بشير بن سعد بن ثعلبة بن جلاس بن
زيد بن مالك بن ثعلبة بن كعب بن الخزرج الانصاري الخزرجي يكنى ابا النعمان بابنه النعمان شهد العقبة ثم شهد بدرا
وهو اخو سماك بن سعد وشهد بشير احدا والمشاهد بعدها يقال انه اول من بايع ابا بكر يوم السقيفة من الانصار بشير بن
سعد هذا وقتل وهو مع خالد بن الوليد بعين التمر في خلافة ابي بكر رضي الله عنه يعد من اهل المدينة روى عنه ابنه
النعمان بن بشير وروى عنه جابر بن عبد الله ومن حديث جابر ايضا قال سمعت عبد الله بن رواحة يقول لبشير بن سعد يا ابا
النعمان في حديث ذكره بشير بن عنبس بن زيد بن عامر بن سواد بن ظفر الانصاري الظفري شهد احدا والخندق والمشاهد
بعدها مع رسول الله وقتل يوم جسر ابي عبيد ذكره الطبري ويعرف بشير بن عنبس هذا بفارس الحواء اسم فرس له بشير بن عبد
المنذر ابو لبابة الانصاري من الاوس غلبت عليه كنيته واختلف في اسمه فقيل رفاعة بن عبد المنذر وقيل بشير بن عبد المنذر
وسياتي ذكره مجودا في الكنى ان شاء الله تعالى بشير بن الخصاصية السدوسي والخصاصية امه وهو بشير بن معبد السدوسي
كان اسمه في الجاهلية زحما فقال له رسول الله صلى الله عليه وسلم انت بشير واختلف في نسبه فقيل بشير بن يزيد بن ضباب
بن سبع سدوس وقيل بشير بن معبد بن شراحيل بن سبع بن ضباب بن سدوس بن شيبان روى عن النبي صلى الله عليه وسلم
احاديث صالحة روى عنه بشير بن نهيك قال قتادة هاجر من بكر بن وايل اربعة رجال رجلان من بني سدوس اسود بن عبد الله
من اهل اليمامة وبشير بن الخصاصية وعمرو بن تغلب بن النمر بن قاسط وفرات بن حيان من بني عجل قال ابن دريد جهدمة امراة
بشير بن الخصاصية وقد حدثت جهدمة عن زوجها عن النبي صلى الله عليه وسلم بشير بن الحرث روى عن النبي صلى الله عليه
وسلم روى عنه الشعبي ذكره ابن ابي حاتم بشير بن معبد الاسلمي روى عن النبي صلى الله عليه وسلم احاديث منها حديث
في النوم من كله فلانا حينا هو جد محمد بن بشير الاسلمي روى عنه ابنه بشر وهو القايل انا ناخذ الخبز باسماننا بشير
بشير بن ابي زيد الانصاري قال الكلبي استشهد ابو زيد يوم احد وشهد بشير بن ابي زيد واخوه وداعة بن ابي زيد
صفين مع علي رضي الله عنه بشير بن عمرو بن محصن ابو عمرة الانصاري روى عن النبي صلى الله عليه وسلم وقتل
بصفين وقد اختلف في اسم ابي عمرة الانصاري هذا والد عبد الرحمن بن ابي عمرة وسنذكره ان شاء الله بشير بن عبد
الله الانصاري من بلحارث بن الخزرج قتل يوم اليمامة شهيدا قال محمد بن سعد لم يوجد له في الانصار نسب ويقال فيه
بشر وقد ذكرناه في باب بشر بشير الغفاري حديثه عن ابي يزيد المدني عن ابي هريرة عن النبي صلى الله عليه وسلم
في رد الجمل الشرود في البيع اذا لم يبين به وفيه تفسير قوله تعالى يوم يقوم الناس لرب العالمين قال مقدار ثلثمائة سنة
من ايام الدنيا حديث رواه عنه ابو هريرة وقيل انه كان لبشير هذا مقعد من رسول الله صلى الله عليه وسلم لا يكاد يخطيه
بشير بن عقربة الجهني ويقال بشر والاكثر بشير ويقال الكناني ابا اليمان ويعرف بالفلسطيني له صحبة ولابيه عقربة صحبة
استشهد ابوه مع النبي صلى الله عليه واله ومات وهو بعد سنة خمس وثمانين حديث في الشاميين رواه اسمعيل بن عياش بن
ضمضم بن زرعة عن شريح عن عبيد ان عبد الملك بن مروان قال لبشير بن عقربة يوم قتل عمرو بن سعيد بن العاص يا ابا اليمان
قد احتجنا الى كلامك فقم فتكلم فقال سمعت النبي صلى الله عليه وسلم يقول من قام مقام رياء وسمعة راءى الله به وسمع وروى
وروى عبد الله بن عوف قال اصيب ابي يوم احد فمر بي النبي صلى الله عليه وسلم وانا ابكي فقال اما ترضى ان يكون نكون عايشة
املك وانا ابوك بشير بن عمرو ولد في عام الهجرة قال بشير توفي النبي صلى الله عليه وسلم وانا ابن عشر سنين وروي انه كان عريف

الضبابي بالفتح وموحدتين الى الضباب من بني الحارث ومن قريش وبالكسر الى ضباب بن عامر بن صعصعة لب

الوابشي بكسر الموحدة ومعجمة نسبة الى وابشة بن نكس عيلان ه

جلاس بضم الجيم وتخفيف اللام كذا قيده عبد الغني المقدسي وقال ابن ماكولا هو خلاس بفتح الخاء المعجمة وتشديد اللام ه

في القاموس بشير ونشير صحابيا ونيف ستة وعشرون صحابيا والعدوي والسلمي

كزبير الثقفي عن النبي وقيل الكوثر ه اهو بشير ه

قوله خلافة ابي بكر وذلك في سنة ثلاث عشرة وعاش الى خلافة عمر ه

ولشعره اليها واسمها كبشة وفي مصنف الخطيب نور الدين انه كان من موالي النبي صم

عريف قومه زمن الحجاج وتوفي سنة خمس وثمانين بشير السلمي ويقال بشير بالضم والله اعلم روى ابنه حديثا واحدا
ان النبي صلى الله عليه وسلم قال يوشك ان تخرج نار تضيء لها اعناق الابل ببصرى تسير بسير بطيء الابل وتقوم الليل تغدو
تروح فقال عمدت الى النار ايها الناس فاغدوا قالت النار ايها الناس فقيلوا راحت النار ايها الناس فروحوا من ادركته
اكلته بشير بن انس بن امية بن عامر بن جشم بن حارثة الانصاري شهد احدا بشير بن جابر بن عراب بن عوف بن ذؤالة العكي
وقيل الغافقي ذكره حفيد يونس فيمن شهد فتح مصر وقال له صحبة وليست له رواية بشير بن ابي مسعود الانصاري و
اسم ابي مسعود عقبة بن عمرو وقد نسبناه في بابه من هذا الكتاب راى النبي صلى الله عليه وسلم صغيرا وشهد صفين مع علي
بشير بن يزيد الضبعي ادرك الجاهلية له صحبة روى عنه اشهب الضبعي وقال خليفة بن خياط فيه مرة يزيد بن بشير
والصحيح عنه وعن غيره بشير بن يزيد اخبرنا احمد بن عبد الرحمن بن محمد بن علي قال نا ابي قال نا عبد الله بن يونس قال نا ابي بقي بن
مخلد نا خليفة بن خياط قال نا محمد بن سواء قال نا الاشهب الضبعي وكان قد ادرك الجاهلية قال قال رسول الله صلى الله
عليه وسلم يوم ذي قار اليوم اول يوم انتصفت فيه العرب من العجم بشير الحارثي احد بني الحارث بن كعب بن عمرو بن علة
بن خالد بن مالك بن ادد بن زيد بن يشجب بن عريب بن زيد بن كهلان بن سبا قدم بشير الحارثي هذا على رسول الله صلى الله عليه وسلم
فقال له مرحبا بك ما اسمك قال اكبر قال بل انت بشير روى عنه ابنه اعصام بن بشير باب بسر بسر بن
ارطاة بن ابي ارطاة واسم ابي ارطاة عمير وقيل عويمر العامري بن لوي بن غالب بن فهر وينسبونه بسر بن ارطاة بن عويمر
بن عمران بن الحليس بن سيار بن نزار بن معيص بن لوي بن غالب فهري يكنى ابا عبد الرحمن يقال انه لم يسمع من النبي
صلى الله عليه وسلم لان رسول الله صلى الله عليه وسلم قبض وهو صغير هذا قول الواقدي وابن معين واحمد وغيرهم وقالوا خرف في
اخر عمره واما اهل الشام فيقولون انه سمع من النبي صلى الله عليه وسلم وهو احد الذين بعثهم عمر بن الخطاب رضي الله عنه مددا
الى عمرو بن العاصي لفتح مصر على اختلاف فيه ايضا فمن ذكره فيهم قالوا كانوا اربعة الزبير وعمير بن وهب وخارجة بن حذافة
وبسر بن ارطاة والاكثر يقولون الزبير والمقداد وعمير بن وهب وخارجة بن حذافة وهو اولى بالصواب ان شاء الله تعالى ثم لم يختلفوا
ان المقداد شهد فتح مصر لبسر بن ارطاة عن النبي صلى الله عليه وسلم حديثان احدهما لا تقطع الايدي في المغازي والثاني في الدعاء
ان رسول الله صلى الله عليه واله كان يقول اللهم احسن عاقبتنا في الامور كلها واجرنا من خزي الدنيا وعذاب الاخرة وكان يحيى بن معين
يقول لا تصح له صحبة وكان يقول فيه رجل سوء حدثنا عبد الرحمن بن يحيى قال نا احمد بن سعيد قال نا ابن الاعرابي قال نا
عباس قال سمعت يحيى بن معين يقول كان بسر بن ارطاة رجل سوء وبهذا الاسناد عندنا تاريخ ابن معين كله من رواية عباس عنه
قال ابو عمر ذلك لامور عظام ركبها في الاسلام فيما نقله اهل الاخبار واهل الحديث ايضا من ذبحه ابني عبيد الله بن العباس بن
بن عبد المطلب وهما صغيران بين يدي امهما وكان معاوية سلطه على اليمن ايام صفين وكان عليها عبيد الله بن العباس
وذكر الانباري عن ابيه عن احمد بن عبيد عن هشام بن عن ابي مخنف قال لما توجه بسر بن ارطاة الى اليمن اخبر عبيد الله بن
العباس بذلك وهو عامل لعلي رضي الله عنه عليها فهرب ودخل بسر اليمن فاتى بابني عبيد الله بن العباس وهما صغيران
فذبحهما فنال امهما عايشة بنت عبد الله بن عبد المدان من ذلك امر عظيم فانشات تقول

ها من احس بنيي اللذين هما	كالدرتين تشظى عنهما الصدف
ها من احس بنيي اللذين هما	سمعي وعقلي فقلبي مزدهف
حدثت بسرا وما صدقت ما زعموا	من قيلهم ومن الاثم الذي اقترفوا
انحى على ودجي ابني مرهفة	مشحوذة وكذاك يقترف

ثم وسوست وكانت تقف في الموسم تنشد هذا الشعر وتهيم على وجهها وذكر تمام الخبر وذكر المبرد ايضا نحوه وقال ابو عمرو
الشيباني لما وجه معاوية بسر بن ارطاة الفهري لقتل شيعة علي قام اليه معن او عمرو بن يزيد الاخنس السلمي وزياد بن الاشهب
الجعدي فقال يا امير المؤمنين بالله والرحم ان لا تجعل لبسر بن ارطاة على قيس سلطانا فيقتل فيها بما قتلت بنو سليم من بني فهر
وكنانة يوم دخل رسول الله صلى الله عليه وسلم مكة فقال معاوية يا بسر لا امرة لك على قيس فسار حتى اتى المدينة فقتل ابني

الضبعي بالضم والفتح ومهملة نسبة الى ضبيعة بن قيس بطن بن بكر بن وايل بن وضبيعة بن ربيعة بن نزار بن معد بن عدنان كذا في اللب وفي القاموس وضبيعة كجهينة بن ربيعة بن نزار وابن راشد بن ربيعة وابن تيم بن ثعلبة بن لجيم انتهى

علة بالضم وبالكسر والتشديد علة ابو بطن من مذحج من قضاعة انتهى وفي القاموس وعلة بن غنم في قضاعة ه

عبد الله بن العباس وفر اهل المدينة ودخلوا الحرة حرة بني سليم وفي هذه الخرجة التي ذكر ابو عمرو الشيباني اغار
بسر بن ارطاة على همدان وقتل وسبا نساءهم فكن اول مسلمات سبين في الاسلام وقتل احياء من بني سعد حدثنا احمد
بن احمد بن عبد الله بن محمد بن علي قال نا ابي قال نا عبد الله بن يونس قال نا بقي بن مخلد قال نا ابو بكر بن ابي شيبة قال
نا زيد بن الحباب قال حدثني موسى بن عبيدة قال نا زيد بن عبد الرحمن بن ابي سلامة ابو سلامة عن ابي الرباب وصاحب
له انهما سمعا ابا ذر رضي الله عنه يتعوذ في صلاة صلاها اطال قيامها وركوعها وسجودها قال فسالناه مم تعوذت وفيم
دعوت قال تعوذت بالله من يوم البلاء ويوم العورة قلنا وما ذاك قال اما يوم البلاء فتلتقي فئتان من المسلمين فيقتل بعضهم
بعضا واما يوم العورة فان نساء من المسلمات يسبين فيكشف عن سوقهن فايتهن كانت اعظم ساقا اشتريت على عظم ساقها
فدعوت الله ان لا يدركني هذا الزمان ولعلكما تدركانه قال فقتل عثمان ثم ارسل معاوية بسر بن ارطاة الى اليمن فسبى نساء
مسلمات فاقمن في السوق وروى ثابت البناني عن انس بن مالك عن المقداد بن الاسود انه قال والله لا اشهد لاحد انه من
اهل الجنة حتى اعلم ما يموت عليه فاني سمعت رسول الله يقول لقلب ابن ادم اسرع انقلابا من القدر اذا استجمعت غليا اخبرنا ابو محمد
عبد الله بن محمد بن عبد المؤمن قال نا ابو محمد اسماعيل بن علي الخطبي ببغداد في تاريخه الكبير قال نا محمد بن مؤمن بن حماد قال نا سليمان
بن ابي شيخ نا محمد بن الحكم عن عوانة قال وذكره زياد ايضا عن عوانة قال ارسل معاوية بعد تحكيم الحكمين بسر بن ارطاة في جيش فساروا
من الشام حتى قدموا المدينة وعامل المدينة يومئذ لعلي بن ابي طالب ابو ايوب الانصاري صاحب رسول الله صلى الله عليه وسلم ففر ابو ايوب
ولحق بعلي رضي الله عنه ودخل بسر المدينة فصعد منبرها فقال يا شيخ الذي عهدته بالامس يعني عثمان رضي الله عنه ثم قال
يا اهل المدينة والله لولا ما عهد الي معاوية ما تركت بها محتلما الا قتلته ثم امر اهل المدينة بالبيعة لمعاوية وارسل الى بني سلمة وقال
ما لكم عندي امان ولا مبايعة حتى تاتوني بجابر بن عبد الله فاخبر جابر فانطلق حتى اتى ام سلمة زوج النبي صلى الله عليه وسلم فقال
لها ماذا ترين فاني خشيت ان اقتل وهذه بيعة ضلالة فقالت ارى ان تبايع وقد امرت ابني عمر بن ابي سلمة ان يبايع فاتى جابر بسرا فبايعه
لمعاوية وهدم بسر دورا بالمدينة ثم انطلق حتى اتى مكة وبها ابو موسى فخافه ابو موسى على نفسه ان يقتله فقيل ذلك لبسر فقال
ما كنت لاقتله وقد خلع عليا ولم يطلبه وكتب ابو موسى الى اليمن ان خيلا مبعوثة من عند معاوية يقتل الناس من ابى ان يقر بالحكومة
ثم مضى بسر الى اليمن وعامل اليمن لعلي رضي الله عنه عبيد الله بن العباس فلما بلغه امر بسر فر الى الكوفة حتى اتى عليا واستخلف
على اليمن عبد الله بن عبد المدان الحارثي فاتى بسر فقتله وقتل ابنه ولقي ثقل عبيد الله بن العباس وفيه ابنان صغيران لعبيد
الله بن العباس فقتلهما ورجع الى الشام حدثنا محمد بن عبد الله بن محمد بن اسد نا سعيد بن عثمان بن السكن قال نا محمد بن يوسف
قال نا البخاري قال نا سعيد بن ابي مريم قال حدثني محمد بن مطرف قال حدثني ابو حازم عن سهل بن سعد قال قال رسول
الله صلى الله عليه وسلم اني فرطكم على الحوض من مر علي شرب ومن شرب لم يظما ابدا وليردن علي اقوام اعرفهم ويعرفوني
ثم يحال بيني وبينهم قال ابو حازم فسمعني النعمان بن ابي عياش فقال هكذا سمعت من سهل قلت نعم قال فاني اشهد على ابي
سعيد الخدري سمعته وهو يزيد فيها فاقول انهم امتي فيقال انك لا تدري ما احدثوا بعدك فاقول سحقا سحقا لمن
غير بعدي والاثار في هذا المعنى كثيرة حدا قد تقصيتها في ذكر الحوض في باب خبيب من كتاب التمهيد والحمد لله وروى
شعبة عن المغيرة بن النعمان عن سعيد بن جبير عن ابن عباس قال قال رسول الله صلى الله عليه وسلم انكم تحشرون الى الله عراة غرلا فذكر الحديث
لم يزالوا مرتدين على اعقابهم منذ فارقتهم رواه سفيان الثوري عن المغيرة بن النعمان عن سعيد بن جبير عن ابن عباس عن
النبي صلى الله عليه وسلم مثله وذكر ابو الحسن علي بن عمر الدارقطني قال قدم جري بن ضمرة النهشلي على معاوية فعاتبه
في بسر بن ارطاة وقال في ابيات ذكرها: وانك مسترعى وانا رعية: وكل سيلقى ربه فيحاسبه وكان بسر بن ارطاة
من الابطال الطغاة وكان معاوية بصفين فامره ان يلقى عليا في القتال وقال سمعتك تتمنى لقاءه فلو اظفرك الله به
وصرعته حصلت على دنيا واخرة ولم يزل به يشجعه ويمنيه حتى رآه فقصده في الحرب والتقيا فصرعه علي وعرض له
معه مثل ما عرض فيما ذكروا لعلي رضي الله عنه مع عمرو بن العاصي ذكر ابن الكلبي في كتابه في اخبار صفين ان بسر بن ارطاة
بارز عليا رضي الله عنه يوم صفين فطعنه علي فصرعه فانكشف له فكف عنه كما عرض له فيما ذكروا مع عمرو ولهم
روى عمرو بن العاص بارز عليا وهو يقول يا قادة الكوفة يا اهل الفتن اضربكم ولا ارى ابا الحسن فكر عليه علي بعد ان فرغ منه في صدا بذلك العادة
عن قومه وهو يقول ابو الحسن فاعلمن والحسن قد جاء يقتاد العناد والرسن تعرف عمرو فولى ركضا وهو يقول مكره اخاك لا بطل فطعنه علي طعنة في فضول درعه والقاه

ولهم فيها اشعار مذكورة في موضعها من ذلك الكتاب منها فيما ذكر ابن الكلبي والمدائني قول الحارث بن النضر السهمي
قال ابن الكلبي وكان عدوا لعمرو وبسر

افي كل يوم فارس ليس ينتهي … وعورته وسط العجاجة باديه
يكف لها عنه علي سنانه … ويضحك منه في الخلاء معاوية
بدت امس من عمرو فقنع راسه … وعورة بسر مثلها حذو حاذيه
فقولا لعمرو وابن ارطاة ابصرا … سبيلكما لا تلقيا الليث ثانيه
ولا تحمدا الا الحيا وخصاكما … هما كانتا والله للنفس واقيه
ولولاهما لم تنجوا من سنانه … وتلك بما فيها عن العود ناهيه
متى تلقيا الخيل المغيرة صبحة … وفيها علي فاتركا الخيل ناحية
وكونا بعيدا حيث لا تبلغ القنا … نحوركما ان التجارب كافيه

قال ابو عمر انما كان انصراف علي رضي الله عنه عنهما وعن امثالهما من مصروع ومنهزم لانه كان لا يرى في
الباغين عليه من المسلمين ان يتبع مدبرا ولا يجهز على جريح ولا يقتل اسيرا وتلك كانت سيرته في حروبه
في الاسلام رضي الله عنه وعلى ما روي عن علي في ذلك مذاهب الفقهاء الامصار بالحجاز والعراق الا
ان ابا حنيفة قال ان انهزم الباغي الى فئة اتبع وان انهزم الى غير فئة لم يتبع نعلا بسر بن ارطاة في الشاميين
واتى اليمن وله دار بالبصرة ومات بالمدينة وقيل بل مات بالشام في بقية من ايام معاوية **بسر** بن سفيان
بن عمرو بن عويمر الخزاعي اسلم سنة ست من الهجرة فبعثه النبي صلى الله عليه وسلم عينا الى قريش الى مكة
وشهد الحديبية وهو المذكور في الحديبية من رواية الزهري عن عروة عن المسور ومروان قوله حتى اذا
كنا بغدير الاشطاط لقيه عيينة الخزاعي فاخبره خبر قريش وجموعهم قالوا هو بسر بن سفيان هذا **بسر**
السلمي ويقال المازني نزل عندهم النبي صلى الله عليه وسلم فاكل عندهم ودعا لهم لا اعرف له غير هذا الخبر وهو
والد عبد الله بن بسر له ولابنه عبد الله بن بسر وليس من الصحابة في شيء يعد في اهل الشام **بسر**
بن جحاش القرشي هكذا ذكره ابن ابي حاتم في باب بسر وقد تقدم ذكره في باب بشر وهو الاكثر في اسمه روى عنه
جبير بن نفير وقال ابو الحسن علي بن عمر الدارقطني هو بشر بن جحاش القرشي ولا يصح فيه بسر **باب بكير**
بكير بن امية الضمري اخو عمرو بن امية حديثه عند محمد بن اسحق عن الحسن بن الفضل بن الحسن بن عمرو بن امية عن
ابيه عن عمه بكير بن امية له صحبة **بكير** بن مبشر بن جبر الانصاري قيل انه من بني عبيد روى عنه اسحق بن سالم
وانس بن يحيى يعد في اهل المدينة **باب بديل** بديل بن ورقاء بن عبد العزى بن ربيعة الخزاعي من خزاعة اسلم
هو وابنه عبد الله بن وحكيم بن حزام يوم فتح مكة بمر الظهران في قول ابن شهاب وذكر ابن اسحق ان قريشا يوم فتح
مكة لجؤوا الى دار بديل بن ورقاء الخزاعي ودار مولاه رافع وشهد بديل وابنه حنينا والطائف وتبوك وكان
بديل من كاتم مسلمة وقد قيل انه اسلم قبل الفتح روت عنه جبينة بنت شريق جدة عيسى بن مسعود بن الحكم الزرقي
وروى عنه ايضا ابنه سلمة بن بديل ان النبي صلى الله عليه وسلم كتب له كتابا وذكر البخاري عن سعيد بن يحيى بن سعيد الاموي عن ابيه عن
ابن اسحق قال حدثني ابراهيم بن ابي عبلة عن ابن بديل بن ورقاء عن ابيه ان رسول الله صلى الله عليه وسلم امره بديلا ان
يحبس السبايا والاموال بالجعرانة حتى يقدم ففعل **بديل** رجل اخر من الصحابة روى عنه علي بن رباح المصري قال رايت
رسول الله صلى الله عليه وسلم يمسح على الخفين حديثه عند رشدين بن سعد عن موسى بن علي بن رباح عن بديل **بديل**
بن اصرم وهو بديل بن ميسرة السلولي الخزاعي بعثه النبي صلى الله عليه وسلم الى بني كعب يستنفرهم لغزو مكة هو وبسر بن
سفيان الخزاعي وبديل بن ام اصرم هو احد المنسوبين الى امهاتهم وهو بديل بن سلمة بن خلف بن عمرو بن الاخنس بن مقياس
بن حبتر بن عدي بن سلول بن كعب الخزاعي **باب بجير** بجير بن ابي بجير العبسي العبسي عداده في عبس بن بغيض بن ريث
بن غطفان وقيل هو من بلي وقيل بل هو من جهينة حليف لبني دينار بن النجار شهد بدرا واحدا ابو دينار بن النجار يقولون
هو مولانا **بجير** بن اوس بن حارثة بن لام الطائي هو عم عروة بن مضرس في اسلامه نظر **بجير** بن بجرة الطائي لا اعلم له رواية

عن النبي صلى الله عليه وسلم وله في خلافة ابي بكر في قتال اهل الردة اثار واشعار ذكرها ابن اسحق في رواية ابراهيم بن سعد
عنه **بجير** بن زهير بن ابي سلمى ربيعة بن رباح بن قرط بن الحارث بن مازن بن ثعلبة بن برد بن لاطم بن عثمان بن مزينة
بن ادبن طابخة بن الياس بن مضر المزني اسلم قبل اخيه كعب بن زهير وكان شاعرا محسنا هو واخوه كعب واما ابوهما
المبرز من الفحول من الشعراء وكعب بن زهير يتلوه في ذلك وكان كعب وبجير قد خرجا الى رسول الله صلى الله عليه وسلم فلما
بلغا ابرق العزاف قال كعب لبجير الحق هذا الرجل وانا مقيم لك هاهنا فقدم بجير الى رسول الله صلى الله عليه وسلم
فسمع منه واسلم وبلغ ذلك كعبا فقال في ذلك ابياتا ذكرنا بعضها في باب كعب ثم لما قدم رسول الله صلى الله عليه وسلم المدينة
منصرفه من الطايف كتب بجير الى اخيه كعب ان كانت لك في نفسك حاجة فاقدم الى رسول الله صلى الله عليه وسلم فانه لا يقتل
احدا جاء تايبا وذلك انه بلغه ان رسول الله صلى الله عليه وسلم اهدر دمه لقول بلغه عنه وبعث اليه بجير

من بلغ كعبا فهل لك في التي ⁂ تلوم عليها باطلا وهي احزم
الى الله لا العزى ولا اللات وحده ⁂ فتنجوا اذا كان النجاء وتسلم
لدى يوم لا ينجو وليس بمفلت ⁂ من النار الا طاهر القلب مسلم
فدين زهير وهو لا شيء دونه ⁂ ودين ابي سلمى علي محرم

وبجير هو القايل يوم الطايف

كانت علالة يوم بطن حنين ⁂ وغداة اوطاس ويوم الابرق
جمعت هوازن جمعها فتبددوا ⁂ كالطير يجنو من قطام ازرق
لم يمنعوا منا مقاما واحدا ⁂ الا جدارهم وبطن الخندق
ولقد تعرضنا لكيما تخرجوا ⁂ فتحصنوا منها بباب مغلق

في شعر له **بجير** بن عبد الله بن سعية بن اسد هو الذي سرق عيبة النبي صلى الله عليه وسلم

باب **الافراد من الباء بصرة** بن ابي بصرة الغفاري له ولابيه صحبة وهما معدودان في من
نزل مصر من اصحاب رسول الله صلى الله عليه وسلم واختلف في اسم ابي بصرة على ما نذكره في بابه من الكنى
في هذا الكتاب واما حديث مالك في الموطا عن يزيد بن الهادي عن محمد بن ابراهيم عن ابي سلمة عن ابي هريرة
قال لقيت بصرة بن ابي بصرة الغفاري فقال من اين اقبلت فقلت من الطور فقال لو ادركتك قبل ان تخرج اليه
ما خرجت سمعت رسول الله صلى الله عليه وسلم يقول لا تعمل المطي الا الى ثلاثة مساجد الحديث فان الحديث لا يوجد
هكذا الا في الموطا البصرة بن ابي بصرة وانما الحديث لابي هريرة فلقيت ابا بصرة يعني اباه هكذا رواه يحيى بن كثير عن ابي سلمة
عن ابي هريرة وكذلك رواه سعيد بن المسيب وسعيد بن ابي سعيد عن ابي هريرة كلهم يقول فلقيت ابا بصرة واظن الوهم فيه
جاء من يزيد بن الهادي والله اعلم وقد ذكرت ذلك بما ينبغي من ذكره في التمهيد ويقال ان عزة صاحبة كثير بنت ابنه والله
اعلم **بريدة** الاسلمي هو بريدة بن الحصيب بن عبد الله بن الحارث بن الاعرج بن سعد بن رباح بن عدي بن سهم بن مازن
الحارث بن سلامان بن اسلم بن افصى بن حارثة بن عمرو بن عامر يكنى ابا عبد الله وقيل يكنى ابا سهل وقيل ابا الحصيب وقيل
يكنى ابا ساسان والمشهور ابو عبد الله اسلم قبل بدر ولم يشهدها وشهد الحديبية فكان ممن بايع بيعة الرضوان تحت الشجرة
وذلك ان رسول الله صلى الله عليه وسلم لما هاجر من مكة الى المدينة فانتهى الى الغميم اتاه بريدة بن الحصيب فاسلم هو ومن
معه وكانوا نحوا من ثمانين بيتا فصلى رسول الله صلى الله عليه وسلم العشاء فصلوا خلفه ثم رجع بريدة الى بلاد قومه وقد تعلم
شيئا من القران ليلتئذ ثم قدم على رسول الله صلى الله عليه وسلم احد فشهد معه مشاهده وشهد الحديبية وكان من ساكني
المدينة ثم تحول الى البصرة ثم خرج منها الى خراسان غازيا فمات بمرو في امرة يزيد بن معوية وبقي ولده بها اخبرنا عبد الوارث
بن سفيان نا قاسم بن اصبغ قال نا احمد بن زهير عن ابيه قال نا حسين بن حريث عن الحسين بن واقد عن عبد الله بن بريدة
عن ابيه قال كان النبي صلى الله عليه وسلم لا يتطير ولكن يتفال فركب بريدة في سبعين راكبا من اهل بيته من بني سهم
فتلقى النبي صلى الله عليه وسلم فقال النبي صلى الله عليه وسلم من انت قال انا بريدة فالتفت الى ابي بكر فقال يا ابا بكر
برد امرنا وصلح قال لي ممن انت قلت من اسلم قال لابي بكر سلمنا قال ثم قال ممن قلت من بني سهم قال خرج سهمك وروى البخاري عن

من محمد بن مقاتل عن مخلد بن خالد عن عبد الله بن مسلم الاسلمي من اهل مرو قال سمعت عبد الله بن بريدة يقول مات
والدي بمرو وقبره بالحصين وهو قايد اهل المشرق ونورهم لان النبي صلى الله عليه وسلم قال من مات من اصحابي ببلدة فهو
قايدهم ونورهم يوم القيمة **بجاد** ويقال نجاد بن السايب بن عويمر بن عايذ بن عمران بن مخزوم بن يقظة بن مرة بن كعب بن
لوي بن القرشي المخزومي قتل يوم اليمامة شهيدا في صحبته نظر واخواه جابر وعويمر ابنا السايب قتلا يوم بدر كافرين وليس في
كتاب موسى بن عقبة واخوهم عايذ بن السايب اسر يوم بدر كافرا وقد قيل اسلم وصحب النبي صلى الله عليه وسلم **بَرٌّ** بن عبد الله
ابو هند الداري وهو بر بن عبد الله بن بريد بن عقيب بن ربيعة بن دراع بن عدي بن الدار بن هاني بن حبيب بن نمارة بن لخم ويقال
بل اسم هند الداري الطيب والاول اشهر وقيل ان له ابنا يسمى الطيب وقيل ان اخاه يقال له الطيب سماه رسول الله صلى
الله عليه وسلم وقال البخاري بر بن عبد الله ابو هند الداري اخو تميم الداري كان بالشام سمع النبي صلى الله عليه و
سلم وهذا مما غلط فيه البخاري غلطا لا خفاء به عند اهل العلم بالنسب وذلك ان تميما الداري ليس باخ لابي هند الداري
وانما يجتمع ابو هند وتميم في دراع بن عدي بن الدار وتميم الداري هو تميم بن اوس بن خارجة بن سواد بن جذيمة بن دراع
وكان ربيعة جد ابي هند وجذيمة جد تميم اخوين وهما ابنا دراع بن عدي بن الدار بن هاني بن حبيب بن نمارة بن لخم وهو مالك
بن عدي بن الحارث بن مرة بن ادد بن زيد بن يشجب بن عريب بن زيد بن كهلان بن سبا هكذا نسبهما ابن الكلبي وخليفة وجماعتهم
يخرج حديث ابي هند الداري عن الشاميين روى عنه مكحول وابنه زياد بن ابي هند ومن حديثه الذي لا يوجد الا عنده والله
ما رواه احمد بن عمير بن يوسف قال سعيد بن زياد بن فايد بن زياد بن ابي هند الداري قال اخبرني ابي زياد عن ابيه فايد عن
جده زياد بن ابي هند عن ابي هند الداري قال سمعت رسول الله صلى الله عليه وسلم يقول قال الله عز وجل من
لم يرض بقضائي ويصبر على بلائي فليلتمس ربا سوائي وليس هذا الاسناد بالقوي **بشير** الاسلمي حجازي له صحبة روى
عنه ابنه رافع بن بشير ذكره ابن ابي حاتم عن ابيه **بهيس** بن الهيثم بن عامر بن نابي الحارثي الانصاري شهد العقبة واحدا
مع النبي صلى الله عليه وسلم ذكره الطبري **بنة** الجهني ويقال نبيه روى عنه جابر بن عبد الله عن النبي صلى الله عليه
وسلم لا تعاطوا السيف مسلولا كذا قال فيه قوم عن ابن لهيعة عن ابي الزبير عن جابر بن بنة الجهني اخبره الحديث وقال فيه
ابن وهب عن ابن لهيعة عن ابي الزبير عن جابر ان نبيها اخبره ان رسول الله صلى الله عليه وسلم مر على قوم في مجلس او في مسجد
يسلون سيفا بينهم ويتعاطونه غير مغمود فقال لعن الله من يفعل هذا او لم ازجركم عن هذا اذا سللتم السيف فليغمده
الرجل ثم ليعطه ذلك وابن وهب اثبت الناس في ابن لهيعة ولا يقاس به غيره فيه وهو حديث انفرد به ابن لهيعة ولم يرو
بغير هذا الاسناد والله اعلم وذكر ابن عباس عن ابن معين انه سئل عن هذا الحديث فقال انما هو نبيه كما قال ابن وهب وكذا
هو في كتبهم كلهم والحديث حدثناه عبد الرحمن بن يحيى قال نا محمد علي بن محمد قال نا احمد بن داود نا سحنون نا ابن وهب فذكره **بحيح**
ابن اسد الطاحي قدم المدينة بعد وفاة النبي صلى الله عليه وسلم بايام وكان راه جرى ذكره في حديث عمر بن الخطاب في قصة
ارض عمان **بحر** بن ضبع الرعيني وفد على رسول الله صلى الله عليه وسلم وشهد فتح مصر واختط بها قاله حفيد
يونس وخطته معروفة برعين ومن ولده ابو بكر الشمير بن محمد بن بحر ذي مراكب دمياط سنة احدى ومائة في خلافة
عمر بن عبد العزيز ومن ولده ايضا مروان بن جعفر بن خليفة بن بحر الشاعر وكان فصيحا بليغا وهو القايل يمدح جده

وجدي الذي عاطى الرسول يمينه ⁂ وحث اليه من بعيد رواحله

بهز روى عن النبي صلى الله عليه وسلم انه كان يشرب مصا ويتنفس ثلاثا روى عنه سعيد بن المسيب ولم ينسبه ولم
يرو عنه غيره واسناد حديثه ليس بالقايم **بسبس** بن عمرو بن ثعلبة بن خرشة بن عمرو بن سعد بن ذبيان الذبياني الانصاري
حليف لبني طريف بن الخزرج ويقال بسبس بن بشر حليف الانصاري شهد بدرا وهو الذي بعثه رسول الله صلى الله عليه
وسلم مع عدي بن ابي الزغباء ليعلم علم عير ابي سفيان بن حرب وبسبس هذا يقول الراجز اقم لها صدورها يا بسبس **بجاث** بن
ثعلبة بن خزمة بن اصرم بن عمرو بن عمارة بن مالك البلوي من بني قران من بلي حليف لبني عوف بن الخزرج شهد بدرا واحدا
هو واخوه عبد الله بن ثعلبة هكذا قال ابن الكلبي بجاث وبسبس في بلي من قضاعة قال الدارقطني وقال غير ابراهيم بن

سعد عن ابن اسحاق نحاب بن ثعلبة بن خزمة وذكره مع اخيه عبد الله بن ثعلبة بن خزمة فيمن شهد بدرا قال ابو عمر
القول عندهم قول ابن الكلبي وقد قيل في بحاث هذا نحاب بن النحب واخوهما يزيد بن ثعلبة ابن خزمة بن اصرم شهد العقبتين
ولم يشهد بدرا اسند ذكره في بابه ان شاء الله تعالى وعمارة بالفتح والتشديد في بلى من قضاعة **بحراة** بن عامر قال اتينا
النبي صلى الله عليه وسلم فاسلمنا وسألناه ان يضع عنا صلوة العتمة فانا نشتغل بحلب ابلنا فقال انكم ان شاء الله ستحلبون
ابلكم وتصلون **باقوم** الرومي روى عنه مولى التوأمة قال صنعت لرسول الله صلى الله عليه وسلم منبرا من طرفا
ثلاث درجات المقعد ودرجتين اسناد حديثه ليس بالقائم **بُتَيْش** بن سلمى التميمي قال سمعت رسول الله صلى الله
عليه وسلم يقول لا يحل لمسلم مال اخيه الا ما اعطاه عن طيب نفس منه **باب حرف التاء تميم**

تميم بن قيس بن عدى بن امية الانصارى الخزرجي شهد بدرا واحدا **تميم** بن نسر بن عمرو بن الانصارى الخزرجي
شهد احدا مع النبي صلى الله عليه وسلم كذا ذكره على بن عمر وبالنون والسين غير معجمة **تميم** ابن الحارث بن قيس
بن عدى بن سعد بن سهم القرشي السهمي كان من مهاجرة الحبشة وقتل يوم اجنادين واخواه سعيد الحارث وابو
قيس بن الحارث كانا ايضا من مهاجرة الحبشة واخوهم الرابع عبد الله بن الحارث قتل يوم الطائف شهيدا واخوهم
الخامس السائب الحارث جرح يوم الطائف وقتل يوم فحل واخوهم سادس يسمى الحجاج بن الحارث اسر يوم بدر وكان
ابوهم الحارث بن قيس بن عدى السهمي احد المستهزئين وهو الذي يقال له ابن الغيطلة وهي امه وهوا سمها وهي
من بني كنانة لم يذكر ابن اسحق تميم بن الحارث في المهاجرين الى ارض الحبشة في نسخة ابن هشام وذكر بشر بن الحارث السهمي
مكان تميم **تميم** الانصارى مولى بني غنم شهد بدرا واحدا في قول جميعهم كذا قال ابن اسحق مولى بني غنم وقال ابن
هشام هو مولى سعد بن خيثمة قال ابو عمر سعد بن خيثمة هو المقدم في غنم وبنو غنم من الاوس وذكره موسى بن
عقبة في البدريين وتميم مولى بني غنم بن السلام وقال الطبرى هو غنم بن السلم بكسر السين **تميم** الدارى وهو تميم بن
اوس بن خارجة بن سواد بن جذيمة بن دراع بن عدى بن الدار بن هانى بن حبيب بن نمارة بن لخم بن عدى ينسب الى الدار و
هو بطن من لخم يكنى ابا رقية لم يولد له غيرها كان نصرانيا وكان اسلامه في سنة تسع من الهجرة وكان يسكن المدينة ثم انتقل
منها الى الشام بعد قتل عثمان رضى الله عنه روى عنه عبد الله بن موهب وسليم بن عامر وشرحبيل بن مسلم وقبيصة بن ذويب
تميم مولى خراش بن الصمة شهد مع مولاه خراش بن الصمة بدرا وهو معدود فيهم واخى رسول الله صلى الله عليه
وسلم بين تميم مولى خراش بن الصمة وبين خباب مولى عتبة بن غزوان وشهد تميم احدا بعد بدر **تميم** بن اسيد و
يقال ابن اسيد ابو رفاعة العدوى من بني عدى بن عبد مناة بن ادين طابخة هو مشهور بكنيته واختلف في اسمه فقيل
تميم بن اسيد قال يحيى واحمد فيما ذكر ابن ابي خيثمة عنهما وقال خليفة عبد الله بن الحارث عبد الوارث نافاسم قال نا
احمد بن زهير قال سمعت احمد بن حنبل ويحيى بن معين يقولان ابو رفاعة العدوى صاحب النبي صلى الله عليه وسلم
تميم بن اسيد وذكر الدارقطني انه تميم بن اسيد بفتح الهمزة وكسر السين وذكر في موضع اخر عن عباس عن يحيى ابو رفاعة العدوي
بن نذير **تميم** المازني الانصارى والد عباد ابن تميم بن عبد عمرو وقيل تميم بن زيد ابو عاصم اخو عبد الله وحبيب ابني
زيد بن عاصم بن عمرو من بني مازن بن النجار امهم ام عمارة نسيبة الانصارية ويعرفون ببني ام عمارة يكنى تميم ابا الحسن
روى عنه ابنه عباد بن تميم في الوضوء قال رايت رسول الله صلى الله عليه وسلم يتوضأ ويمسح بالماء على رجليه و
هو حديث ضعيف الاسناد لا تقوم به حجة واما ما روى عباد بن تميم عن عمه فصحيح ان شاء الله ولا اعرف لتميم حديثا غير
هذا الحديث **تميم** بن حجر ابو اوس الاسلمي كان ينزل الجدوات بناحية العرج والجدوات بلاد اسلم ذكره محمد بن سعد
كاتب الواقدى **باب الافراد التاء تمام** بن العباس بن عبد المطلب امه ام ولد رومية تسمى سبا وشقيقه كثير بن
العباس روى عن النبي صلى الله عليه وسلم انه قال لا تدخلوا على قلحا استاكوا من حديث منصور بن المعتمر بن ابي على الصيقل
عن جعفر بن تمام بن عباس بن عبد المطلب عن ابيه عن رسول الله صلى الله عليه وسلم وكان تمام بن العباس واليا لعلي بن
ابي طالب على المدينة وذلك ان عليا لما خرج عن المدينة يريد العراق استخلف سهل بن حنيف على المدينة ثم عزله واستجلبه

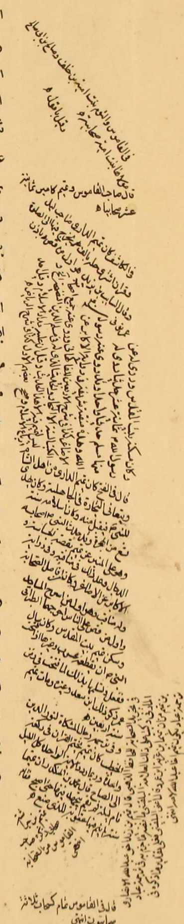

واستجلبه الى نفسه وولى المدينة تمام العباس ثم عزله وولى ابا ايوب الانصارى فشخص ابو ايوب نحو علي واستخلف على المدينة
رجلا من الانصار فلم يزل عليها حتى قتل علي رضى الله عنه ذكر ذلك خليفة بن خياط وقال الزبير كان تمام بن العباس من اشد الناس
بطشا وله عقب وكان للعباس بن عبد المطلب عشرة من الولد سبعة منهم ولدتهم لبابة ام الفضل بنت الحارث الهلالية اخت ميمونة
زوج النبي صلى الله عليه وسلم وهم الفضل وعبد الله وعبيد الله ومعبد وقثم وعبد الرحمن وام حبيب شقيقتهم وعون بن العباس
لا اقف على اسم امه ولام ولد منهم اثنان تمام وكثير واما الحارث بن العباس بن عبد المطلب وامه من هذيل فهؤلاء اولاد العباس
رحمهم الله وكان اصغرهم تمام ابن العباس وكان العباس يحمله ويقول

تموا بتمام فصاروا عشره ✽ يارب فاجعلهم كراما برره ✽ واجعل لهم ذكرا وانم الثمره

قال ابو عمر رحمه الله وكل بني العباس لهم رؤية وللفضل وعبد الله وعبيد الله سماع ورواية وقد ذكرنا كل واحد منهم في
موضعه من كتابنا هذا والحمد لله وقيل انه ما رايت قبور اشد تباعدا بعضها من بعض من قبور بني العباس بن عبد المطلب
ولدتهم امهم ام الفضل في دار واحدة استشهد الفضل باجنادين ومات معبد وعبد الرحمن بافريقية وتوفي عبد الله
بالطائف وعبيد الله باليمن وقثم بسمرقند وكثير بينبع اخذتها الذبحة قال ابو عمر في هذه الجملة اختلاف عند التفصيل ستراها
في باب كل واحد منهم من هذا الكتاب ان شاء الله تعالى **التِّلِبّ** ويقال الثلب بن ثعلبة بن ربيعة بن العنبرى التميمي ونسبه
خليفة فقال التلب بن ثعلبة بن ربيعة بن عطية بن اخيف بن كعب بن العنبر بن عمرو بن تميم سكن البصرة يكنى ابا الملقام
روى عنه ملقام بن التلب انه اتى النبي صلى الله عليه وسلم قال فقلت استغفر لي يا رسول الله قال اللهم اغفر للتلب و
ارحمه ثلاثا وكان شعبة يقول الثلب بالثاء يجعل من التاء ثاء لانه كان الثغ لا يبين التاء **باب حرف الثاء**

باب ثابت ثابت بن الجذع واسم الجذع ثعلبة بن زيد بن الحارث بن ثابت بن حرام بن كعب بن غنم بن كعب بن سلمة
الانصارى شهد العقبة وبدرا والمشاهد كلها وقتل يوم الطائف شهيدا ذكره موسى بن عقبة في البدريين فقال
ثابت بن ثعلبة بن زيد بن الحارث بن حرام من بني النبيت ثم من بني عبد الاشهل قال وثعلبة هو الذي يدعى الجذع
ثابت بن هزال بن عمرو الانصارى من بني عمرو بن عوف شهد بدرا وسائر المشاهد وقتل يوم اليمامة شهيدا **ثابت**
بن عمرو بن زيد بن عدى بن سواد بن مالك بن غنم بن مالك بن النجار شهد بدرا وقتل يوم احد شهيدا في قول جميعهم
قال ذلك موسى بن عقبة وابو معشر والواقدي بل قد ذكره محمد بن اسحق فيمن قتل يوم احد ولم يذكره موسى بن عقبة
فيمن قتل يوم احد وذكره في البدريين **ثابت** بن خالد بن النعمان بن خنساء من بني مالك بن النجار شهد بدرا واحدا و
قتل يوم اليمامة شهيدا وقيل بل قتل يوم بئر معاوية شهيدا **ثابت** بن خنساء بن عمرو بن مالك بن عدى بن عامر بن غنم
بن عدى بن عامر بن غنم بن عدى بن النجار شهد بدرا في قول الواقدى دون غيره **ثابت** بن اقرم بن ثعلبة بن عدى بن
العجلان البلوى ثم الانصارى حليف لهم شهد بدرا والمشاهد كلها ثم شهد غزوة مؤتة قد دفعت الراية اليه بعد قتل
ابن رواحة فدفعها ثابت الى خالد بن الوليد وقال انت اعلم بالقتال مني وقتل ثابت بن اقرم احد عشرة في الردة وقيل
سنة اثنتى عشرة قتله طليحة بن خويلد الاسدى في الردة هو وعكاشة بن محصن في يوم واحد واشترك طليحة واخوه
في قتلهما جميعا ثم اسلم طليحة بعد **ثابت** بن صهيب بن كرز بن عبد مناة بن عمرو بن عثان بن ثعلبة بن طريف بن الخزرج
بن ساعدة الانصارى الساعدى شهد احدا ذكره الطبرى **ثابت** بن زيد بن مالك بن عبيد بن كعب بن عبد الاشهل
الانصارى الاشهلي هو اخو سعد بن زيد الذي شهد بدرا قال عباس سمعت يحيى بن معين الذي يقال انه جمع القران
على عهد رسول الله صلى الله عليه وسلم من هو فقال ثابت بن زيد وما اعرف هذا الغير يحيى بن معين في ابي زيد الذي
جمع القران وسياتي الاختلاف فيه في موضعه من هذا الكتاب في الكنى ان شاء الله تعالى واما ثابت بن زيد فلم يحدث روى
عنه عامر بن سعد **ثابت** بن قيس بن شماس بن مالك بن امرئ القيس بن مالك الاغر بن ثعلبة بن كعب الحارث بن
الخزرج وامه امراة من طي يكنى ابا محمد بابنه محمد وقيل ابو عبد الرحمن وقتل بنوه محمد ويحيى وعبد الله بنو ثابت بن قيس
بن شماس يوم الحرة وكان ثابت بن قيس خطيب الانصار ويقال له خطيب رسول الله صلى الله عليه وسلم كما يقال لحسان

ثابت النبي صلى الله عليه وسلم شهد احدا وما بعدها من المشاهد وقتل يوم اليمامة شهيدا في خلافة ابي بكر رضي الله
عنه قال انس بن مالك لما انكشف الناس يوم اليمامة قلت لثابت بن قيس بن شماس الا ترى يا عم ووجدته قد حسر عن
فخذيه وهو يتحنط فقال ما هكذا كنا نقاتل مع رسول الله صلى الله عليه وسلم بئس ما عودتم اقرانكم اللهم اني ابرأ اليك مما
يصنع هولاء ثم قاتل حتى قتل رحمه الله وراه بعض الصحابة في النوم فاوصاه ان يوخذ درعه ويباع ويفرق ثمنها في الناس لكن
فقص ذلك الرجل الروياء على ابي بكر فبعث في الرجل فاعترف بالدرع فامر بها فبيعت وانفذت وصيته من بعد موته
ولا نعلم احدا انفذت له وصية بعد موته سواه ويقال انه كان به مس من الجن نا عبد الوارث بن سفيان قال نا قاسم
بن اصبغ قال نا ابو الزنباع روح ابن الفرج قال سعيد بن عفير وعبد العزيز بن يحيى المدني قال نا مالك بن انس عن ابن
شهاب عن اسمعيل بن محمد بن ثابت الانصاري عن ثابت بن قيس بن شماس ان رسول الله صلى الله عليه وسلم قال يا ثابت
اما ترضى ان تعيش حميدا وتقتل شهيدا وتدخل الجنة في حديث ذكره زاد عبد العزيز في حديثه قال مالك فقتل
ثابت قيس يوم اليمامة شهيدا وروى هشام بن عمار عن صدقة بن خالد قال نا عبد الرحمن بن يزيد بن جابر قال حدثني
عطاء الخراساني حدثتني ابنة ثابت بن قيس بن شماس قال لما نزلت يا ايها الذين امنوا لا ترفعوا اصواتكم فوق صوت
النبي الاية دخل ابوها بيته واغلق عليه بابه ففقده النبي صلى الله عليه وسلم وارسل اليه يسئله ما خبره فقال انا رجل
شديد الصوت اخاف ان يكون قد حبط عملي قال لست منهم بل تعيش بخير وتموت بخير ثم قال انزل الله عز وجل لا يحب كل
مختال فخور فاغلق عليه بابه وطفق يبكي ففقده النبي صلى الله عليه وسلم فارسل اليه فاخبره وقال يا رسول الله
اني احب الجمال واحب ان اسود قومي فقال لست منهم بل تعيش حميدا وتقتل شهيدا وتدخل الجنة قالت فلما كان يوم اليمامة
خرج مع خالد بن الوليد الى مسيلمة فلما التقوا انكشفوا فقال ثابت وسالم مولى ابي حذيفة ما هكذا كنا نقاتل مع رسول الله صلى الله
عليه وسلم حفر كل واحد منهما له حفرة فثبتا وقاتلا حتى قتلا وعلى ثابت يومئذ درع له نفيسة فمر به رجل من المسلمين فاخذها
فبينا رجل من المسلمين نائم اذ ثابت في منامه فقال له اني اوصيكم بوصية فاياك ان تقول هذا حلم فتضيعه اني لما قتلت امس مر بي
رجل من المسلمين فاخذ درعي ومنزله في اقصى الناس وعند خبائه فرس يستن في طوله وقد كفا على الدرع برمة وفوق
البرمة رحل فات خالدا فمره ان يبعث الى درعي فياخذها واذا قدمت المدينة على خليفة رسول الله صلى الله عليه وسلم
يعني ابا بكر الصديق رضي الله عنه فقل له ان علي من الدين كذا وكذا وفلان من رقيقي عتيق وفلان فاتى الرجل خالدا فاخبره
فبعث الى الدرع فاتي بها وحدث ابا بكر برؤياه فاجاز وصيته قال ولا نعلم اجيزت وصية بعد موته غير ثابت بن قيس رحمه
الله ثابت بن الدحداح ويقال ابن الدحداحة بن نعيم بن غنم بن اياس يكنى ابا الدحداح كان في بني انيف او في بني العجلان من
بلي حلفاء زيد بن مالك بن عوف بن عمرو بن عوف قال محمد بن عمر حدثني عبد الله بن عمار الخطمي قال اقبل ثابت بن الدحداح
يوم احد والمسلمون اوزاع قد سقط في ايديهم فجعل يصيح يا معشر الانصار الي الي انا ثابت بن الدحداح ان كان محمد قد قتل فان الله حي لا يموت فقاتلوا عن دينكم فان الله مظهركم وناصركم فنهض اليه نفر من الانصار فجعل
يحمل بمن معه من المسلمين وقد وقفت له كتيبة خشناء فيها رؤساؤهم خالد بن الوليد وعمرو بن العاصي وعكرمة بن ابي جهل و
ضرار بن الخطاب فجعلوا يناوشونهم وحمل عليه خالد بن الوليد بالرمح فطعنه فانفذه فوقع ميتا وقتل من كان معه من
الانصار فيقال ان هولاء اخر من قتل من المسلمين يومئذ قال محمد بن عمر وبعض اصحابنا الرواة للعلم يقول ان ابن الدحداح
برى من جراحاته تلك ومات على فراشه من جرح كان قد اصابه ثم انتقض به مرجع النبي صلى الله عليه وسلم من الحديبية
ثابت بن ربيعة من بني عوف بن الخزرج ذكره موسى بن عقبة فيمن شهد بدرا ولم يذكر نسبه ثابت بن النعمان بن زيد
بن عامر بن سواد بن ظفر الانصاري الظفري مذكور في الصحابة ثابت بن عامر بن زيد الانصاري شهد بدرا ثابت
بن وقش بن زغبة بن زعورا بن عبد الاشهل الانصاري قال ابن اسحق زعم لي عاصم بن عمر بن قتادة انه قتل يوم احد شهيدا
واما ابناه عمرو بن ثابت وعمرو بن ثابت فقتلا يومئذ شهيدين ثابت بن عبيد الانصاري شهد بدرا وشهد صفين
مع علي رضي الله عنه وقتل بها ثابت بن الضحاك ابن امية بن ثعلبة بن جشم بن مالك بن سالم بن عمرو بن عوف بن
الخزرج الانصاري الخزرجي هو اخو ابي جبيرة ابن الضحاك كان ثابت الضحاك رديف رسول الله صلى الله عليه وسلم

وسلم يوم الخندق ودليله الى حمراء الاسد وكان ممن بايع تحت الشجرة بيعة الرضوان ثابت بن الضحاك بن خليفة
بن ثعلبة بن عدي بن كعب بن الاشهل ولد سنة ثلاث من الهجرة يكنى ابا يزيد سكن الشام وانتقل الى البصرة ومات سنة خمس
واربعين وقد قيل انه مات في فتنة ابن الزبير روى عنه من اهل البصرة ابو قلابة وعبد الله بن معقل ثابت بن الصامت
الاشهلي حديثه عند عبد الرحمن ابنه عنه عن النبي صلى الله عليه وسلم انه صلى في كساء ملتفا به يضع يديه عليه يقيه
برد الحصى وقد قيل ان ثابت بن الصامت توفي في الجاهلية والصحبة لابنه عبد الرحمن ثابت بن وديعة ينسب الى جده وهو
ثابت بن يزيد بن وديعة بن عمرو بن قيس بن جزي بن عدي بن مالك بن سالم وهو الحبلى بن عوف بن عمرو بن الخزرج الاكبر الانصاري
قال الواقدي يكنى ابا سعيد وامه ام ثابت بنت عمرو بن جبلة بن سنان يكنى ابا سعيد يعد في الكوفيين روى عنه زيد بن
وهب وعامر بن سعد وقد روى عنه البراء بن عازب حديثه في الضب يختلفون فيه اختلافا كثيرا واما حديثه في
الحمر الاهلية يوم خيبر فصحيح ثابت بن قيس بن الخطيم بن عمرو بن يزيد بن ظفر الانصاري الظفري وظفر اسمه كعب بن
الخزرج مذكور في الصحابة مات فيما احسب في خلافة معوية وابوه قيس بن الخطيم احد الشعراء مات على كفره قبل قدوم
النبي صلى الله عليه وسلم المدينة وشهد ثابت بن قيس بن الخطيم مع علي الجمل وصفين والنهروان ولثابت بن قيس
بن الخطيم ثلاثة بنين عمرو بن محمد ويزيد يوم الحرة ولا اعلم لثابت هذا رواية وابنه عدي بن ثابت من الرواة الثقاة
ثابت بن رديع ويقال ابن رويفع الانصاري سكن البصرة ثم سكن مصر حدث عنه الحسن البصري واهل الشام ثابت
بن مسعود خالد صفوان بن محرز قال كان جاري رجلا من اصحاب رسول الله صلى الله عليه وسلم احسبه ثابت بن مسعود
فما رايت رجلا احسن جوارا وذكر الخبر ثابت بن واثلة قتل يوم خيبر شهيدا ثابت بن النعمان بن الحارث بن عبد رزاح
بن ظفر الانصاري الظفري مذكور في الصحابة ثابت بن الحارث الانصاري روى عن النبي صلى الله عليه وسلم انه نهى عن
قتل رجل شهد بدرا قال وما يدريك لعل الله اطلع على اهل بدر الحديث روى عنه الحارث بن يزيد المصري باب
ثعلبة ثعلبة بن غنمة بن عدي بن نابي بن عمرو بن سواد بن غنم بن كعب سلمة الانصاري شهد العقبة في السبعين و
شهد بدرا وهو احد الذين كسروا الهة بني سلمة قتل يوم الخندق شهيدا قتله هبيرة بن ابي وهب المخزومي وقيل ان ثعلبة
بن غنمة قتل يوم خيبر شهيدا قاله ابراهيم بن المنذر عن عبد الله بن محمد بن يحيى بن عروة عن هشام بن عروة عن ابيه و
الاول قول ابن اسحق والذين كسروا الهة بني سلمة معاذ بن جبل وانيس بن و ثعلبة بن غنمة هذا ثعلبة بن سعد بن
مالك بن خالد بن ثعلبة بن حارثة بن عمرو بن الخزرج بن ساعدة الانصاري الساعدي قتل يوم احد شهيدا وهو عم ابي
حميد الساعدي وعم سهل بن سعد ثعلبة بن عمرو بن عبيد بن محصن بن عمرو بن عتيك بن عمرو بن مبذول وهو عامر
الذي يقال له سد بن مالك بن النجار شهد بدرا واحدا والخندق والمشاهد كلها مع رسول الله كلها مع رسول
الله صلى الله عليه وسلم واختلف في وقت وفاته فقال الواقدي توفي في خلافة عثمان بالمدينة وقال عبد الله بن محمد
الانصاري لم يدرك ثعلبة بن عمرو عثمان ولكنه قتل يوم جسر ابي عبيد في خلافة عمر رضي الله عنه مروي عنه
ابنه عبد الرحمن حديثه عند يزيد بن ابي حبيب عن ابنه عبد الرحمن عنه ان رجلا سرق جملا لبني فلان فقطع
رسول الله صلى الله عليه وسلم يده قال ثعلبة فكاني انظر اليه حين قطعت يده يقال انه ابو عمرة الانصاري والد
عبد الرحمن بن ابي عمرة وفي ذلك نظر وسنذكر ابا عمرة الانصاري والاختلاف في اسمه في باب الكنى ان شاء الله تعالى
وثعلبة هذا هو الذي روى عن النبي صلى الله عليه وسلم انه قطع يد عمرة بن سمرة في السرقة وذكر قوله في يده الحمد لله
الذي طهرني منك ومن حديثه ايضا للفارس ثلاثة اسهم وللفرس سهمان وقد قيل ان ثعلبة الانصاري والد
عبد الرحمن بن ثعلبة هو الذي روى عن النبي صلى الله عليه وسلم ان رجلا اتاه فقال اني سرقت جملا لبني فلان فارسل
اليهم فحضروا فامر فقطعت يده قال ثعلبة فانا انظر اليه حين قطعت يده فيما رواه ابن لهيعة عن يزيد بن حبيب عن عبد
الرحمن بن ثعلبة الانصاري عن ابيه ان رجلا اتى النبي صلى الله عليه وسلم فذكره هكذا ذكره ابن ابي حاتم ثعلبة بن
حاطب بن عمرو بن عبيد بن امية بن زيد بن مالك بن عوف بن عمرو بن عوف اخا رسول الله صلى الله عليه وسلم

بين ثعلبة بن حاطب هذا وبين معتب بن عوف بن الحمراء شهد بدرا واحدا وهو مانع الصدقة فيما قال قتادة وسعيد
بن جبير وفيه نزلت ومنهم من عاهد الله لئن اتانا من فضله لنصدقن الى اخر القصة توفي في خلافة عثمن وقيل في خلافة
عثمان نا عبد الوارث بن سفيان قال نا قاسم بن اصبغ قال نا احمد بن زهير نا عبد الوهاب بن نجدة نا اسحق بن شعيب
بن شابور نا معان بن رفاعة عن عبد الملك علي بن يزيد عن القاسم ابي عبد الرحمن عن ابي امامة الباهلي ان اخبره
عن ثعلبة بن حاطب انه قال يا رسول الله ادع الله ان يرزقني مالا فقال رسول الله صلى الله عليه وسلم قليل تؤدي شكره
خير من كثير لا تطيقه في حديث طويل ذكره وذكر سنيد عن الوليد بن مسلم عن معان بن رفاعة باسناده سواء ثعلبة
بن سلام اخو عبد الله بن سلام وفي سعية ومبشر واسد بني كعب نزلت من اهل الكتاب امة قائمة يتلون ايات الله
اناء الليل الاية ذكره ابن جريج ثعلبة بن سعية قد تقدم ذكره في الثلاثة الذين اسلموا يوم قريظة فاحرزوا
دماءهم واموالهم لهم خبر في السير يخرج في اعلام النبوة محمد صلى الله عليه وسلم وقال البخاري توفي ثعلبة واسيد بن
سعية في حياة النبي صلى الله عليه وسلم وذكر الطبري ان ابن اسحق قال في ثعلبة بن سعية واسد بن عبيد من بني هدل
ليسوا من بني قريظة ولا النضير نسبهم فوق ذلك هم بنو عم القوم اسلموا تلك الليلة التي نزلت فيها قريظة على حكم
سعد بن معاذ ثعلبة بن سهيل ابو امامة الحارثي هو مشهور هو بكنيته واختلف في اسمه فقيل اياس بن ثعلبة و
قيل ثعلبة ابن سهيل والاول اشهر وياتي ذكره في الكنى ان شاء الله تعالى ثعلبة بن زهدم الحنظلي له صحبة روى
عنه الاسود بن هلال بصرى ثعلبة بن الحكم الليثي نزل بالبصرة ثم تحول الى الكوفة روى عنه سماك بن حرب روى
شعبة عن سماك بن حرب عن ثعلبة قال كنت غلاما على عهد رسول الله صلى الله عليه وسلم فاصابوا غنما فاطابوا غنما
فانتهبوها فبعث رسول الله صلى الله عليه وسلم اكفئوا القدور فان النهبة لا تصلح ثعلبة بن صعير وقال ابن ابي صعير
بن عمرو بن زيد بن سنان المهيجر بن سلامان بن عدي بن صعير بن حزاز بن كاهل بن عذرة الحزازي العذري في قضاعة
حليف بني زهرة عبد الرحمن بن كعب ابن مالك وابنه عبد الله بن ثعلبة قال الدارقطني لثعلبة هذا وابنه عبد الله
بن ثعلبة صحبة روى عنهما جميعا الزهري **باب ثمامة** ثمامة بن عدي القرشي لا ادري من اي قريش هو كان
امير العثمان على صنعاء روى عنه ابو الاشعث الصنعاني في التوجع على عثمان رضي الله والتلهف والبكاء عليه ذكر
اسد بن موسى عن حماد بن زيد عن ايوب عن ابي قلابة قال لما بلغ ثمامة بن عدي وكان من اصحاب رسول الله صلى الله
عليه وسلم قتل عثمان وكان على صنعاء اميرا قام خطيبا فذكر عثمان فبكى وطال بكاؤه ثم قال هذا حين انتزعت خلافة
النبوة من امة محمد صلى الله عليه وسلم وصار ملكا وجبرية من غلب على شيء اكله هكذا ذكره اسد بن موسى عن حماد
عن ايوب لم يجاوز به ابا قلابة ورواه عفان عن وهيب عن ايوب عن ابي قلابة عن ابي الاشعث الصنعاني ان رجلا من
قريش كان على صنعاء فذكر مثله سواء ثمامة بن اثال الحنفي سيد اهل اليمامة روى حديثه ابو هريرة ذكر عبد الرزاق
عن عبيد الله وعبد الله ابني عمر عن سعيد المقبري عن ابي هريرة ان ثمامة الحنفي اسر فقال له النبي صلى الله عليه
وسلم ما عندك يا ثمامة فقال ان تقتل تقتل ذا دم وان تمنن تمنن على شاكر وان ترد المال نعط ما شئت قال فغدا عليه
يوما فقال له مثل ذلك واسلم فامر النبي صلى الله عليه وسلم ان يغتسل وروى عمارة بن غزية عن سعيد المقبري
عن ابي هريرة قال خرج ثمامة بن اثال الحنفي الحنفي معتمرا فظفرت به خيل لرسول الله صلى الله عليه وسلم فجاءوا
به فاصبح مربوطا باسطوانة عند باب رسول الله صلى الله عليه وسلم فراه فعرفه فقال ما تقول يا ثمامة ما الا تعطر ان تقتل
تقتل ذا دم وان تنعم تنعم على شاكر فمضى عنه وهو يقول اللهم ان اكلة من لحم جزور احب الي من دم ثمامة ثم كر عليه ثم
قال ما تقول يا ثمام قال ان تسئل مالا نعطه وان تقتل تقتل ذا دم وان تنعم تنعم على شاكر فدخل النبي صلى الله عليه
وسلم وهو يقول اللهم اكلة من لحم جزور احب الي من دم ثمامة ثم خرج فقال ما تقول يا ثمام قال ان تسئل مالا نعطه
وان تقتل تقتل ذا دم وان تنعم تنعم على شاكر قال اللهم ان اكلة من لحم جزور احب الي من دم ثمامة ثم امر به فاطلق فذهب
ثمامة الى المصانع فغسل ثيابه واغتسل ثم جاء رسول الله صلى الله عليه وسلم فاسلم وشهد شهادة الحق وقال

وقال يا رسول الله صلى الله عليك ان خيلك اخذتني وانا اريد العمرة فمر من يبشر في الى الطريق فامر من يبشره فخرج حتى قدم
مكة فلما سمع به المشركون جاؤه فقالوا يا ثمامة صبوت وتركت دين ابائك قال لا ادري ما
تقولون الا اني اقسمت برب هذه البنية لا يصل اليكم من اليمامة شيء مما تنتفعون به حتى تتبعوا محمدا من اخركم
قال وكانت ميرة قريش ومنافعهم من اليمامة ثم خرج فجلس عنهم ما ياتيهم من ميرتهم ومنافعهم فلما اضر بهم كتبوا الى
رسول الله صلى الله عليه وسلم ان عهدنا بك وانت تامر بصلة الرحم وتحض عليها وان ثمامة قد قطع ميرتنا واضر بنا
فان رايت ان تكتب اليه ان يخلي بيننا وبين ميرتنا فافعل فكتب اليه رسول الله صلى الله عليه وسلم ان دخل بين قومي
وبين ميرتهم وكان ثمامة حين اسلم قال يا رسول الله لقد قدمت عليك وما على وجه الارض وجه ابغض الي من وجهك
ولا دين ابغض الي من دينك ولا بلد ابغض من بلدك وما اصبح على وجه الارض وجه احب الي من وجهك ولا دين احب
الي من دينك ولا بلد احب الي من بلدك وقال محمد بن اسحق ارتد اهل اليمامة عن الاسلام غير ثمامة بن اثال ومن اتبعه من
قومه فكان مقيما باليمامة ينهاهم عن اتباع مسيلمة وتصديقه ويقول واياكم وامرا مظلما لا نور فيه وانه لشقاء كتبه الله
عز وجل على من اخذ به منكم وبلاء على من لم ياخذ به منكم يا بني حنيفة فلما عصوه وراى انهم قد اصفقوا على اتباع مسيلمة عزم
على مفارقتهم ومر العلاء بن الحضرمي ومن معه على جانب اليمامة فلما بلغه ذلك قال لاصحابه من المسلمين اني والله ما ارى ان ابتم
مع هؤلاء مع ما قد احدثوا وان الله تعالى لضاربهم ببلية لا يقومون بها ولا يقعدون وما نرى ان نتخلف عن هؤلاء وهم
مسلمون وقد عرفنا الذي يريدون وقد مروا قريبا ولا ارى الا الخروج اليهم فمن اراد الخروج منكم فليخرج فخرج ممدا للعلاء الحضرمي
ومعه اصحابه من المسلمين فكان ذلك قد فت في اعضاد عدوهم حين بلغهم مدد بني حنيفة وقال ثمامة بن اثال في ذلك

دعانا الى ترك الديانة والهدى ❊ مسيلمة الكذاب اذ جاء يسجع
فيا عجبا من معشر قد تتابعوا ❊ له في سبيل الغي والغي اشنع

في ابيات كثيرة ذكرها ابن اسحاق في الردة واخرها

وفي البعد عن دار وقد ضل اهلها ❊ هدى واجتماع كل ذلك مهيع

وروى ابن عيينة عن ابن عجلان عن سعيد المقبري عن ابي هريرة نحو حديث عمارة بن غزية ولم يذكر الشعر وبعث
رسول الله صلى الله عليه وسلم فرات بن حيان الى ثمامة بن اثال في قتال مسيلمة وقتله ثمامة بن بجاد رجل من
عبد القيس له صحبة كوفي روى عنه العيزار بن حريث وابو اسحق السبيعي ذكره ابن ابي حاتم عن ابيه **باب
الافراد في الثاء** ثقب بن فروة بن البدن الانصاري الساعدي هكذا قال الواقدي ثقب وقال
عبد الله بن محمد هو ثقيب بن فروة وهو الذي يقال له الاخرس وكذلك قال ابراهيم بن مسعود عن ابن اسحاق
ثقيب بن فروة بن البدن وفي بعض نسخ السير ثقف بالفاء والصحيح ان شاء الله تعالى ثقب او ثقيب بالباء كما قال
كما قال ابن القداح وهو عبد الله بن محمد بن عمارة الانصاري النسابة وهو اعلم الناس بانساب الانصار قال ابو عمر
ثقب هذا هو ابن عم ابي اسيد الساعدي قتل يوم احد شهيدا وقد ذكرنا في باب ابي اسيد من قال في البدن البدي
ثقف بن عمرو الاسلمي ويقال الاسدي حليف بني عبد شمس يكنى ابا مالك ويقال ثقاف شهد واخواه مدلاج بن عمرو
ومالك بن عمرو بدرا وقتل ثقف بن عمرو يوم احد شهيدا وقال موسى بن عقبة قتل يوم حنين شهيدا قتله اسيد اليهودي
ثوبان مولى رسول الله صلى الله عليه وسلم ابو عبد الله وقيل ابو عبد الرحمن وابو عبد الله اصح هو ثوبان بن بجدد من
اهل السراة والسراة موضع بين مكة واليمن وقيل انه من حمير وقيل انه حكمي من حكم بن سعد العشيرة اصابه سباء فاشتراه رسول
الله صلى الله عليه واله وسلم فاعتقه ولم يزل يكون معه في السفر والحضر الى ان توفي رسول الله صلى الله عليه وسلم
فخرج الى الشام فنزل الرملة ثم انتقل الى حمص فابتنى بها دارا وتوفي بها سنة اربع وخمسين كان ثوبان ممن حفظ عن رسول
الله صلى الله عليه وسلم وادى ما وعى روى عنه جماعة من التابعين منهم جبير بن نفير الحضرمي وابو ادريس الخولاني
وابو سلام الحبشي وابو اسماء الرحبي ومعدان بن ابي طلحة وراشد بن سعد وعبد الله بن ابي الجعد ثوبان بن فزارة

الباب حرف الجيم

بن عبد يغوث بن زهير الصمة وهو الثامن من بني عامر بن صعصعة وفد على النبي صلى الله عليه وآله وله شعر رواه هشام
الكلبي قاله الدارقطني

باب حرف الجيم باب جعفر

جعفر بن ابي طالب يكنى اباعبد الله واسم ابي طالب عبد مناف بن
عبد المطلب بن هاشم كان جعفر اشبه الناس خَلقاً وخُلقاً برسول الله صلى الله عليه وسلم وكان جعفر اكبر من علي رضي الله عنهما
بعشر سنين وكان عقيل اكبر من جعفر بعشر سنين وكان طالب اكبر من عقيل بعشر سنين وكان جعفر من المهاجرين الاولين هاجر
الى ارض الحبشة وقدم منها على رسول الله صلى الله عليه وسلم حين فتح خيبر فتلقاه النبي صلى الله عليه وسلم واعتنقه وقال ما ادري
بايهما انا اشد فرحا بقدوم جعفر ام بفتح خيبر وكان قدوم جعفر واصحابه من ارض الحبشة في السنة السابعة من الهجرة واختط له
رسول الله صلى الله عليه وسلم الى جنب المسجد ثم غزا غزوة مؤتة وذلك في سنة ثمان من الهجرة فقتل فيها قال الزبير بعث
رسول الله صلى الله عليه وسلم بعثه الى مؤتة في جمادى الاولى سنة ثمان من الهجرة فاصيب بها جعفر بن ابي طالب وقاتل فيها
جعفر رحمه الله حتى قطعت يداه جميعا ثم قتل فقال رسول الله صلى الله عليه وسلم ان الله ابدله بيديه جناحين يطير بهما
في الجنة حيث شاء فمن هنالك قيل له جعفر ذو الجناحين وذكر ابن ابي شيبة عن يحيى بن ادم عن قطبة بن عبد العزيز عن الاعمش
عن عدي بن ثابت عن سالم بن ابي الجعد قال اري النبي صلى الله عليه وسلم في النوم جعفر بن ابي طالب ذا جناحين مضرجا بالدم
عن ابن عمر انه قال وجدنا ما بين صدر جعفر بن ابي طالب ومنكبيه وما اقبل منه تسعين جراحة ما بين ضربة بالسيف وطعنة بالرمح
وقد روي اربع وخمسون جراحة والاول اثبت ولما اتى النبي صلى الله عليه وسلم نعي جعفر اتى امراته اسماء بنت عميس فعزاها في
زوجها جعفر ودخلت فاطمة رضي الله عنها وهي تبكي وتقول واعماه فقال رسول الله صلى الله عليه وسلم على مثل جعفر فلتبك
البواكي حدثنا عبد الوارث نا قاسم نا احمد بن زهير قال نا يحيى بن عبد الحميد قال نا عبد العزيز بن محمد عن يزيد بن الهادي عن محمد
بن ابراهيم التيمي عن نافع بن عجير عن ابيه عن علي بن ابي طالب ان النبي صلى الله عليه وسلم قال لجعفر اشبهت خلقي وخلقي يا جعفر
في حديث ذكره واخبرنا عبد الوارث نا قاسم نا احمد بن زهير نا خلف بن الوليد نا اسرائيل عن ابي اسحق عن هانئ بن هانئ عن علي
رضي الله عنه عن النبي صلى الله عليه وسلم مثله حدثنا احمد بن ابراهيم نا محمد بن احمد بن ايوب نا احمد بن عمرو البزار نا محمد بن المثنى
نا عبيد الله الحنفي نا معقر عن سلمة بن وهرام عن عكرمة عن ابن عباس قال قال رسول الله صلى الله عليه وسلم دخلت البارحة الجنة
فاذا فيها جعفر يطير مع الملائكة واذا حمزة مع اصحابه وذكر عبد الرزاق عن ابن عيينة عن ابن جدعان عن ابن المسيب قال قال
رسول الله صلى الله عليه وسلم مثل لي جعفر وزيد بن حارثة وعبد الله بن رواحة في خيمة من در كل واحد منهم على سرير فرايت
زيدا وابن رواحة في اعناقهما صدودا ورايت جعفرا مستقيما ليس فيه صدود قال فسالت او قيل لي انهما حين غشيهما الموت
اعرضا او كانهما صدا بوجهيهما واما جعفر فانه لم يفعل حدثنا خلف بن القاسم نا ابن الورد نا احمد بن محمد نا علي بن خشرم قال
سمعت سفيان بن عيينة يحدث عن مجالد عن الشعبي قال سمعت عبد الله بن جعفر يقول كنت اذا سالت عليا
فمنعني قلت له بحق جعفر اعطاني حدثنا خلف بن قاسم نا ابن شعبان نا احمد بن شعيب نا محمد بن بشار نا عبد الوهاب نا خالد
عن عكرمة عن ابي هريرة قال ما احتذى النعال ولا ركب المطايا ولا وطئ التراب بعد رسول الله صلى الله عليه وسلم افضل
من جعفر بن ابي طالب وجعفر اول من عرقب فرسا في سبيل الله نزل يوم مؤتة اذ راى الغلبة فعرقب فرسه وقاتل حتى قتل قال
الزبير بن بكار كانت سن جعفر بن ابي طالب يوم قتل احدى واربعين سنة **جعفر** بن ابي سفيان بن الحارث بن عبد المطلب بن
هاشم ذكر اهل بيته انه شهد حنينا مع النبي صلى الله عليه وسلم وذكر ذلك ابن هشام وغيره ولم يزل مع ابيه ملازما لرسول
الله صلى الله عليه وسلم حتى قبض وتوفي جعفر في خلافة معوية

باب جندب

جُندب بن جنادة ابو ذر الغفاري
على انه قد اختلف في اسمه وقيل ما ذكرنا وقيل برير بن جندب ويقال بُرير بن عشرقة وبُرير بن جنادة كذا ابن قال ابن اسحق
وقيل برير بن جندب ايضا عن ابن اسحق ويقال جندب بن عبد الله ويقال جندب بن سكن والمشهور المحفوظ جندب بن جنادة
واختلف فيما بعد جنادة ايضا فقيل جنادة بن قيس بن عمرو بن صُعَير بن حرام بن غفار وقيل جندب بن جنادة بن صعير بن عبيد
بن حرام بن غفار وقيل جندب بن سفيان بن عبيد بن حرام بن غفار وامه رملة بنت الوقيعة من بني غفار ايضا كان اسلام ابي ذر
قديما بعد ثلاثة ويقال بعد اربعة وقد روي عنه انه قال انا رابع الاسلام وقيل كان خامسا ثم رجع بلاد قومه بعد ما اسلم
... الابد ليل ... في الدنيا تريد على جناحين لا يمنع من حصول الزيادة ... عن غيرهم من الموجودات في الدنيا يجوز ان زيادة الاجنحة من جملة ما يحصل به المخالفة انتهى

اسلم حتى مضت بدر واحد والخندق ثم قدم على النبي صلى الله عليه وسلم المدينة فصحبه الى ان مات ثم خرج بعد وفاة
ابي بكر رضي الله عنه الى الشام فلم يزل بها حتى ولي عثمان ثم استقدمه عثمان لشكوى معاوية واسكنه الربذة فمات بها و
صلى عليه عبد الله بن مسعود صادفه وهو مقبل من الكوفة مع نفر فضلاء من اصحابه منهم حجر بن الادبر ومالك بن الحارث
الاشتر وفتى من الانصار دعتهم امراته اليه فشهدوا موته وغمضوا عينيه وغسلوه وكفنوه في ثياب الانصاري في خبر عجيب حسن
فيه طول وفي خبر غيره ان ابن مسعود لما دعي اليه وذكر له بكى بكاء طويلا وقد قيل ان ابن مسعود كان يومئذ مقبلا من المدينة
الى الكوفة فدعي الى الصلوة عليه فقال ابن مسعود من هذا قال ابو ذر فبكى طويلا فقال اخي وخليلي عاش وحده ومات وحده ويبعث
وحده طوبى له وكانت وفاته بالربذة سنة ثنتين وثلاثين وصلى عليه ابن مسعود ذكر علي بن المديني قال نا يحيى بن سليم قال
حدثني عبد الله بن عثمان بن خثيم عن مجاهد عن ابراهيم بن الاشتر عن ابيه عن ام ذر زوجة ابي ذر قالت لما حضرت اباذر الوفاة بكيت
فقال لي ما يبكيك فقلت وما لي لا ابكي وانت تموت بفلاة من الارض وليس عندي ثوب يسعك كفنا ولا لي ولا لك ولا بد لي
بالقيام بجهازك قال فابشري ولا تبكي فاني سمعت رسول الله صلى الله عليه وسلم يقول لا يموت بين امراين مسلمين ولدان
او ثلاثة فيصبران ويحتسبان فيريان النار ابدا وقد مات لنا ثلاثة من الولد واني سمعت رسول الله صلى الله عليه وسلم يقول
لنفر انا فيهم ليموتن رجل منكم بفلاة من الارض يشهده عصابة من المؤمنين وليس من اولئك النفر احد الا وقد مات في قرية و
جماعة فانا ذلك الرجل والله ما كذبت فانظري الطريق قلت واني وقد ذهب الحاج وتقطعت الطريق قال اذهبي فتبصري قالت
فكنت اشتد الى الكثيب فانظر ثم ارجع اليه فامرضه فبينا هو وانا كذلك اذا انا برجال على رحالهم كانهم الرخم تخب بهم رواحلهم
فاسرعوا الي حتى وقفوا علي فقالوا يا امة الله ما لك قلت امرؤ من المسلمين يموت تكفنونه قالوا ومن هو قلت ابو ذر قالوا صاحب
رسول الله صلى الله عليه وسلم قلت نعم قالت ففدوه بابائهم وامهاتهم واسرعوا اليه حتى دخلوا عليه فقال لهم ابشروا فاني سمعت
رسول الله صلى الله عليه وسلم يقول لنفر انا فيهم ليموتن رجل منكم بفلاة من الارض يشهده عصابة من المؤمنين وليس من
اولئك النفر احد الا وقد هلك في قرية وجماعة والله ما كذبت ولا كذبت ولو كان عندي ثوب يسعني كفنا لي ولامراتي
لم اكفن في ثوب الا هو لي او لها واني انشدكم الله ان لا يكفنني رجل منكم كان اميرا او عريفا او بريدا او نقيبا وليس من اولئك
النفر احد الا وقد قارف بعض ما قال الا فتى من الانصار فقال انا اكفنك يا عم في ردائي هذا وفي ثوبين في عيبتي من غزل
امي قال انت تكفنني قال فكفنه الانصاري في النفر الذين حضروه وقاموا عليه ودفنوه في نفر كلهم يمان وروي عنه
من الصحابة وكان من اوعية العلم المبرزين في الزهد والورع والقول بالحق وسئل علي رضي الله عنه عن ابي ذر فقال
ذلك رجل وعى علما عجز عنه الناس ثم اوكا عليه ولم يخرج شيئا منه وروي عن النبي صلى الله عليه وسلم انه قال ابو ذر في امتي
شبيه عيسى بن مريم في زهده وبعضهم يرويه من سره ان ينظر الى عيسى بن مريم فلينظر الى ابي ذر ومن حديث ورقاء وغيره عن
ابي الزناد عن الاعرج عن ابي هريرة قال قال رسول الله صلى الله عليه وسلم ما اظلت الخضراء ولا اقلت الغبراء من ذي لهجة اصدق من
ابي ذر ومن سره ان ينظر الى تواضع عيسى بن مريم فلينظر الى ابي ذر وروي عنه عليه السلام من حديث ابي الدرداء وغيره انه قال ما اظلت
الخضراء ولا اقلت الغبراء من ذي لهجة اصدق من ابي ذر وقد ذكرنا اسناد حديث ابي الدرداء في باب اسمه من الكنى وروى ابراهيم التيمي
عن ابيه عن ابي ذر قال كان قوتي على عهد رسول الله صلى الله عليه وسلم صاعا من تمر فلست بزائد عليه حتى القى الله تعالى وفي باب
في الكنى من خبره ما لم نذكره هنا وروى الاعمش عن سمرة بن عطية عن شهر بن حوشب عن عبد الرحمن بن غنم قال كنت عند ابي الدرداء اذ دخل
رجل من اهل المدينة فساله فقال اين تركت اباذر قال بالربذة فقال ابو الدرداء انا لله وانا اليه راجعون لو ان اباذر قطع مني عضوا
ما هجته لما سمعت رسول الله صلى الله عليه وسلم يقول فيه **جندب** بن عبد الله بن سفيان البجلي العلقي والعلق بطن
من بجيلة وهو علقة بن عبقر بن انمار بن اراش بن عمرو بن الغوث اخو الازد بن الغوث صحبته ليست بالقديمة يكنى اباعبد الله
كان بالكوفة ثم صار الى البصرة روى عنه من اهل البصرة الحسن بن الحسن البصري ومحمد بن سيرين وانس بن سيرين وابو السوار العدوي
وبكر بن عبد الله المزني ويونس بن جبير الباهلي وصفوان بن محرز المازني وابو عمران الجوني وروى عنه من اهل الكوفة عبد الملك
بن عمير والاسود بن قيس وسلمة بن كهيل ومنهم من يقول جندب بن سفيان ينسبونه الى جده ومنهم من يقول جندب بن عبد الله

وهو جندب بن عبد الله بن سفيان وله رواية عن ابي بن كعب وحذيفة جندب بن مكيث الجهني اخو رافع بن مكيث يعد في اهل المدينة روى عنه مسلم بن عبد الله بن خبيب له ولاخيه صحبة ورواية جندب بن ضمرة الجندعي لما نزلت الم تكن ارض الله واسعة فتهاجروا فيها فقال اللهم قد بلغت في المعذرة والحجة ولا معذرة لي ولا حجة ثم خرج وهو شيخ كبير فمات في بعض الطريق فقال بعض اصحاب رسول الله صلى الله عليه وسلم مات قبل ان يهاجر ولا ندري اعلى ولاية ام لا فنزلت ومن يخرج من بيته مهاجرا الى الله ورسوله ثم يدركه الموت فقد وقع اجره على الله الاية جندب بن كعب العبدي ويقال الازدي ويقال الغامدي وهو عند اكثرهم قاتل الساحر بين يدي الوليد بن عقبة حدثنا عبد الله بن محمد بن عبد المؤمن قال نا محمد بن عثمان بن ثابت الصيدلاني ببغداد قال نا اسمعيل بن اسحق قال لنا علي بن المديني جندب بن كعب الغامدي له صحبة روى عنه ابو عثمان النهدي وحارثة بن مضرب وهو الذي قتل الساحر بين يدي الوليد بن عقبة قال ابو عمر روى الحسن البصري عن جندب ان رسول الله صلى الله عليه وسلم قال حد الساحر ضربة بالسيف فقيل انه جندب بن كعب وقيل انه جندب بن زهير وقد اختلف في صحبة جندب بن زهير وقيل حديثه هذا مرسل وتكلموا فيه من اجل السري بن اسمعيل وذكر حماد بن سلمة عن علي بن زيد عن الحسن ان جندب بن كعب كان مع علي رضي الله عنه بصفين وممن قال ان قاتل الساحر جندب بن زهير الزبير بن بكار في خبر ذكره في قتله الساحر بين يدي الوليد والصحيح عندنا انه جندب بن كعب وذكر علي بن المديني نا المغيرة بن سلمة عن عبد الواحد بن زياد عن عاصم عن ابي عثمان قال رايت الذي يلعب بين يدي الوليد بن عقبة فنرى انه يقطع راس رجل ثم يعيده فقام جندب بن كعب فضرب وسطه بالسيف وقال قولوا فليحيي نفسه الان قال فحبس الوليد جندبا وكتب الى عثمان فكتب عثمان ان خل سبيله فذكر قال وحدثنا حجين بن عبد الحميد عن الاعمش عن ابراهيم قال كان ساحر يلعب بين يدي الوليد يريهم انه يدخل في فم الحمار ويخرج من ذنبه او من دبره ويدخل في است الحمار ويخرج من فيه ويريهم انه يضرب راس نفسه فيرمي به ثم يشد فيجيء ثم يعيده مكانه فانطلق جندب الى الصيقل وسيفه عنده فقال دجاجلك فهاته قال فاخذه فاشتمل عليه ثم جاء الى الساحر مع اصحابه وهو في بعض ما كان يصنع فضرب عنقه فتفرق اصحاب الوليد ودخل هو البيت واخذ جندب واصحابه فسجنوا فقال لصاحب السجن قد عرفت السبب الذي سجنا فيه فخل سبيل احدنا حتى ياتي عثمان فخلى سبيل احدهم فبلغ ذلك الوليد فاخذ صاحب السجن فصلبه قال وجاء كتاب عثمان ان خل سبيلهم ولا تعرض لهم ووافى كتاب عثمان قبل قتل مصلوب فخلى سبيله واخبرنا خلف بن سعيد نا عبد الله بن محمد نا احمد بن خالد نا اسحق بن ابراهيم نا عبد الرزاق قال نا ابن جريج عن عمرو بن دينار قال سمعت بجالة التميمي يذكر حديثا قتلوا كل ساحر وساحرة قال واما شان ابي بستان فان النبي صلى الله عليه وسلم قال الجندب وما جندب يضرب ضربة يفرق بها بين الحق والباطل فاذا ابو بستان يلعب في اسفل الحصن عند الوليد بن عقبة وهو امير الكوفة والناس يحبون انه سور القصر يعني وسط القصر فقال جندب ويلكم ايها الناس انه يلعب بكم والله انه لفي اسفل القصر ثم انطلق فاشتمل السيف ثم ضربه به فمنهم من يقول انه قتله ومنهم من يقول لم يقتله وذهب عنه السحر فقال ابو بستان قد نفعني الله عز وجل بضربتك وسجن الوليد جندبا فانقض ابن اخيه وكان فارس العرب حتى حمل على صاحب السجن فقتله واخرجه فذلك قوله

افي مضرب السحار يسجن جندب ❊ ويقتل اصحاب النبي الاوائل
فان يك ظني بابن سلمى ورهطه ❊ هو الحق يطلق جندب او يقاتل

ونال من عثمان رضي الله عنه في قصيدته هذه وانطلق الى ارض الروم فلم يزل يقاتل بها اهل الشرك حتى مات لعشر سنين مضين من خلافة معوية

باب جابر

جابر بن خالد بن مسعود بن عبد الاشهل بن الحارث بن دينار بن النجار الانصاري شهد بدرا قال ابن عقبة لا عقب له وشهد احدا في قولهم جميعا جابر بن عبد الله بن رئاب بن النعمان بن سنان بن عبيد بن عدي بن غنم بن كعب بن سلمة الانصاري شهد بدرا واحدا والخندق وسائر المشاهد مع رسول الله صلى الله عليه وسلم من الانصار قبل العقبة الاولى بعام وله حديث عند الكلبي عن ابي صالح عنه في قول الله تعالى يمحو الله ما يشاء ويثبت لا اعلم له غيره جابر بن عبد الله بن عمرو بن حرام الانصاري السلمي من بني سلمة بن جابر بن عبد الله بن عمرو بن حرام بن عمرو بن سواد بن سلمة ويقال جابر بن عبد الله بن عمرو بن حرام بن ثعلبة بن حرام بن كعب بن غنم بن كعب بن سلمة وامه نسيبة بنت عقبة بن عدي بن سنان بن نابي بن زيد بن حرام بن كعب بن غنم اختلف في كنيته فقيل ابو عبد الرحمن واصح ما قيل فيه ابو عبد الله شهد العقبة الثانية مع ابيه وهو صغير ولم يشهد الاولى وذكره بعضهم في البدريين ولا يصح لانه قد روى عنه انه قال لم اشهد بدرا ولا احدا منعني ابي وذكر البخاري انه شهد بدرا وكان ينقل لاصحابه الماء يومئذ ثم شهد بعدها مع النبي صلى الله عليه وسلم ثمان عشرة غزوة ذكر ذلك الحاكم ابو احمد وقال الكلبي شهد احدا وشهد صفين مع علي وروى ابو الزبير عن جابر قال غزا رسول الله صلى الله عليه وسلم بنفسه احدى وعشرين غزاة شهدت معه منها تسع عشرة غزوة وكان من المكثرين الحفاظ للسنن وكف بصره في اخر عمره وتوفي سنة اربع وسبعين وقيل سنة ثمان وسبعين وقيل سنة سبع وسبعين بالمدينة وصلى عليه ابان بن عثمان وهو اميرها وقيل توفي وهو ابن اربع وتسعين جابر بن عبد الله الراسبي من بني راسب روى عنه ابو شداد جابر الصدفي روى عن النبي صلى الله عليه وسلم انه قال يكون بعدي خلفاء الخلفاء امراء وبعد الامراء ملوك وبعد الملوك جبابرة وبعد الجبابرة يخرج رجل من اهل بيتي يملأ الارض عدلا رواه ابن لهيعة عن ابن ابنه عبد الرحمن بن قيس بن جابر الصدفي عن ابيه عن جده عن النبي صلى الله عليه وسلم جابر بن سفيان الانصاري الزرقي من بني زريق بن عامر ينسب ابوه سفيان الى معمر بن حبيب بن وهب بن حذافة بن جمح لانه حالفه وتبناه بمكة قال ابن اسحق غلب معمر بن حبيب على نسب سفيان وابنيه فاليه ينسبون وهو رجل من الانصار من بني زريق بن عامر ثم من بني جشم بن الخزرج وقد ذكرنا خبر سفيان ابيه في بابه من هذا الكتاب قال ابن اسحق قدم سفيان وابناه جابر وجنادة من ارض الحبشة على رسول الله صلى الله عليه وسلم في السفينتين اللتين قدمتا المدينة من ارض الحبشة قال وهلك سفيان وابناه جابر وجنادة في خلافة عمر بن الخطاب واخوهما لامهما شرحبيل ابن حسنة تزوجها ابو سفيان بمكة ويأتي خبرهما في باب شرحبيل بن حسنة جابر بن عتيك الانصاري المعاوي من بني عمرو بن مالك بن الاوس ويقال جبر بن عتيك كذا قال ابن اسحق جبر ونسبه فقال جبر بن عتيك بن الحارث بن قيس بن هيشة بن الحارث بن امية بن زيد بن معوية بن مالك بن عوف بن عمرو بن عوف بن مالك بن الاوس الانصاري المعاوي مدني شهد بدرا وجميع المشاهد بعدها وتوفي سنة احدى وستين وهو ابن احدى وتسعين سنة يكنى ابا عبد الله وكان معه راية بني معاوية عام الفتح قال علي بن المديني جابر بن عتيك اخوان لهما صحبة جابر بن النعمان بن عمرو بن مالك بن قيس بن مالك بن سواد مري بن اراشة البلوي السوادي من بني سواد فخذ من بلي له صحبة وعداده في الانصار ذكره ابن الكلبي وغيره وهو من رهط كعب بن عجرة جابر بن عمير الانصاري مدني روى عنه ابن ابي رباح جمعه مع جابر بن عبد الله في حديث جابر بن ابي صعصعة اخو قيس بن ابي صعصعة وهم اربعة اخوة قيس والحارث وجابر وابو كلاب من بني مازن بن النجار من الانصار قد ذكرنا كل واحد منهم في بابه من هذا الكتاب وقتل جابر وابو كلاب يوم مؤتة سنة ثمان جابر بن ظالم بن حارثة بن عتاب بن ابي حارثة بن جدي بن تدول بن بحتر الطائي البحتري ذكر الطبري فيمن وفد على النبي صلى الله عليه وسلم من طي قال وكتب رسول الله صلى الله عليه وسلم له كتابا فهو عندهم وبحتر هو الذي ينسب اليه البحتري الشاعر وهو بحتري بن عتود بن عتير بن سلامان بن ثعل بن عمرو بن الغوث بن طي جابر بن حابس حديثه عن حصين بن نمير عن جده جابر بن عبيد العبدي احد وفد عبد القيس حديثه عن النبي صلى الله عليه وسلم في الاشربة لم يرو عنه الا ابنه عبد الله بن جابر وذكره ابن ابي حاتم عن ابيه فقال فيه كان يكون بالبحرين روى عن ابيه انه وفد من البحرين الى رسول الله صلى الله عليه وسلم جابر بن سمرة السوائي كوفي روى عنه سالم بن ابي الجعد احاديث منها حديث في الجهاد جابر بن اسامة الجهني روى عنه معاذ بن عبد الله بن خبيب جابر بن سمرة بن عمرو بن جندب بن حجير بن رئاب بن حبيب بن سواءة وقيل جابر بن سمرة بن جنادة بن عمرو بن جندب بن حجير بن رئاب السوائي ومنهم من يسقط حبيبا من نسبه فيقول جابر بن سمرة بن عمرو بن جندب بن حجير بن رئاب

جندع بالضم وسكون النون وفتح الدال المهملة

سواءة السوائي من بني سواءة بن عامر بن صعصعة حليف بني زهرة يكنى اباعبد الله وقيل اباخالد وهو ابن اخت سعد بن ابي وقاص امه خالدة بنت ابي وقاص نزل جابر بن سمرة الكوفة وابتنى بها دارا في بني سواءة وتوفي في امرة بشر بن مروان عليها وقيل توفي جابر بن سمرة سنة ست وستين ايام المختار روى عن النبي صلى الله عليه وسلم احاديث كثيرة منها قوله رايت رسول الله صلى الله عليه وسلم في ليلة مقمرة وعليه حلة حمراء فجعلت انظر اليه والى القمر فلهو عندي احسن من القمر ومنها قوله عليه السلم المستشار مؤتمن جابر الاحمسي ويقال جابر بن عوف الاحمسي ويقال جابر بن طارق الاحمسي ويقال جابر ابي طارق الاحمسي وهو كوفي روى عن النبي صلى الله عليه وسلم انه دخل عليه وعنده قرع فقال نكثر به طعامنا روى عنه ابنه حكيم بن جابر جابر بن سليم ويقال سليم بن جابر والاكثر جابر بن سليم ابو جري الهجيمي التميمي من بلهجيم بن عمرو بن تميم قال البخاري اصح شيء عندنا في اسم ابي جري الهجيمي جابر بن سليم قال ابو عمر حديثه في البصريين روى عنه جماعة منهم محمد بن سيرين له حديث حسن في وصية رسول الله صلى الله عليه وسلم اياه حدثنا احمد بن محمد قال نا احمد بن الفضل قال نا محمد بن جرير قال نا الحسن بن علي الصدائي قال نا فهد بن حيان قال نا قرة بن خالد السدوسي قال نا ابو تميمة الهجيمي عن جابر بن سليم الهجيمي وحدثنا احمد بن محمد قال نا احمد بن الفضل نا محمد بن جرير نا محمد بن بشار نا سهل بن يوسف نا ابو غفار عن ابي تميمة الهجيمي عن ابي جري الهجيمي قال رايت رجلا والناس يصدرون عن رايه فقلت من هذا فقيل رسول الله صلى الله عليه وسلم فاتيته فقلت عليك السلام يا رسول الله فقال عليك السلام تحية الموتى ولكن قل السلام عليك يا رسول الله فقلت السلام عليك يا رسول الله انت رسول الله قال نعم انا رسول الله الذي اذا دعوته اجابك واذا اصابتك سنة دعوته فسقاك وانبت لك واذا كنت في ارض قلاة فضلت راحلتك دعوته فردها عليك قال قلت يا رسول الله علمني مما علمك الله قال لا تحقرن من المعروف شيئا ولو ان تكلم اخاك ووجهك اليه منبسط ولو ان تفرغ من دلوك في اناء المستقي واذا عيرك رجل بامر يعلمه فيك فلا تعيره بامر تعلمه فيه فيكون وبال ذلك عليك واياك واسبال الازار فانها مخيلة ولا والله لا يحب المخيلة ولا تسبن احدا قال فما سببت بعيرا ولا شاة ولا انسانا

باب جبار

جبار بن صخر الانصاري وهو جبار بن صخر بن امية بن خنساء بن سنان ويقال خنيس بن سنان بن عبيد بن عدي بن غنم بن كعب بن سلمة السلمي الانصاري شهد بدرا وهو ابن اثنتين وثلاثين سنة ثم شهد احدا وما بعدها من المشاهد وكان احد السبعين ليلة العقبة واخى رسول الله صلى الله عليه وسلم بينه وبين المقداد بن الاسود فيما ذكر ابن اسحق وقال هشام هو جبار بن صخر بن امية بن خناس بن سنان فجعله ابن هشام من ولد خناس وجعله ابن اسحق من ولد خنساء وقيل خناس بن خنيس وخنساء سواء وقيل هما اخوان ابنا سنان بن عبيد بن عدي بن غنم يكنى اباعبد الله توفي بالمدينة سنة ثلاثين روى عنه شرحبيل بن سعد قال صليت مع النبي صلى الله عليه وسلم فقمت عن يساره فاخذني فجعلني عن يمينه واخبرنا احمد بن عبد الله بن محمد بن علي قال نا مسلمة بن القاسم قال نا عبد الله بن محمد بن بريه ابو محمد بعسقلان قال نا ابو نصر محمد بن خلف قال نا معاذ بن خالد العسقلاني قال حدثني زهير بن محمد قال حدثني شرحبيل انه سمع جبار بن صخر يقول سمعت النبي صلى الله عليه وسلم يقول انما الجنان ان ترى عورا اتاد وروى ابو حرزة يعقوب بن مجاهد عن عبادة بن الوليد بن عبادة بن الصامت عن جابر بن عبد الله قال قمت عن يسار رسول الله صلى الله عليه وسلم فاخذني فجعلني عن يمينه وجاء جبار بن صخر فدفعنا حتى جعلنا خلفه وقال ابن اسحق كان جبار بن صخر خارصا بعد عبد الله بن رواحة جبار بن سلمى بن مالك بن جعفر بن كلاب الكلابي هو الذي قتل عامر بن فهيرة يوم بير معونة ثم اسلم بعد ذلك ذكره ابراهيم بن سعد عن محمد بن اسحاق وقال كان جبار بن سلمى فيمن حضرها يومئذ يعني بير معونة مع عامر بن الطفيل ثم اسلم بعد ذلك فكان يقول ما دعاني الى الاسلام الا طعنت رجلا منهم فسمعته يقول فزت والله قال فقلت في نفسي ما فاز اليس قد قتلته حتى سالت بعد ذلك عن قوله فقالوا الشهادة فقلت فاز لعمر الله لم يذكر البخاري جبار بن سلمى ولا جبار بن صخر

باب جبر

جبر بن الاعرابي المحاربي روى عن النبي صلى الله عليه وسلم في فضل عثمان روى عنه الاسود بن هلال جبر بن عتيك ويقال جابر بن عتيك قد تقدم ذكره في جابر

باب جبير

جبير بن مطعم بن عدي بن نوفل بن عبد مناف بن قصي القرشي النوفلي يكنى ابا محمد وقيل اباعدي امه ام جميل بنت سعيد من بني عامر بن لؤي قال مصعب الزبيري كان جبير بن مطعم من حلماء قريش وساداتهم وكان يؤخذ عنه النسب وقال ابن اسحق عن يعقوب بن عتبة وكان جبير بن مطعم من انسب قريش لقريش وللعرب قاطبة وكان يقول انما اخذت النسب عن ابي بكر الصديق رضي الله عنه وكان ابو بكر من انسب العرب اسلم جبير بن مطعم فيما يقولون يوم الفتح وقيل عام خيبر وكان اذ اتى النبي صلى الله عليه وسلم في فداء اسارى بدر كافرا روى جماعة من اصحاب ابن شهاب عن ابن شهاب عن محمد بن جبير بن مطعم عن ابيه قال اتيت النبي صلى الله عليه وسلم لاكلمه في اسارى بدر فوافقته وهو يصلي باصحابه المغرب والعشاء فسمعته وهو يقرا وقد خرج صوته من المسجد ان عذاب ربك لواقع ما له من دافع قال فكانما صدع قلبي وبعض اصحاب الزهري يقول في هذا الخبر فسمعته يقرا ام خلقوا من غير شيء ام هم الخالقون ام خلقوا السموات والارض بل لا يوقنون فكاد قلبي يطير فلما فرغ من صلوته كلمته في اسارى بدر فقال لو كان الشيخ ابوك حيا فاتانا فيهم شفعناه وقال بعضهم فيه لو ان ابا كان حيا ان المطعم بن عدي كان حيا ثم كلمني في هولاء النتنا لاطلقتهم له قال وكانت له عند رسول الله صلى الله عليه وسلم يد وكان من اشراف قريش وان كان هذا القول من رسول الله صلى الله عليه وسلم في المطعم بن عدي لانه الذي كان اجار رسول الله صلى الله عليه وسلم حين قدم من الطائف من دعاء ثقيف وكان احد الذين قاموا في شان الصحيفة التي كتبتها قريش على بني هاشم وكانت وفاة المطعم بن عدي في صفر سنة ثنتين من الهجرة قبل بدر بنحو سبعة اشهر ومات جبير بن مطعم بالمدينة سنة سبع وخمسين في خلافة معوية وذكره بعضهم في المؤلفة قلوبهم وممن حسن اسلامه منهم ويقال انه اول من لبس طيلسانا بالمدينة جبير بن مطعم جبير بن اياس بن خالد بن مخلد بن عامر بن زريق الانصاري الزرقي شهد بدرا واحدا هكذا قال ابن اسحق وموسى بن عقبة والواقدي وابو معشر وقال عبد الله بن محمد بن عمارة هو جبير بن جبير بن بحينة بن جبير بن مالك بن القشب ويقال جبير بن مالك الازدي واكثر جبير بن بحينة هو اخو عبد الله بن بحينة امها بحينة ابنة الحارث بن المطلب وهو حليف لبني المطلب واصل من الازد قتل يوم اليمامة شهيدا جبير بن نفير الحضرمي جاهلي اسلامي يكنى اباعبد الرحمن ادرك الجاهلية ولم ير النبي صلى الله عليه وسلم في خلافة ابي بكر وهو معدود في كتاب تابعي اهل الشام ولابيه نفير صحبة ورواية وقد ذكرناه في بابه من هذا الكتاب قال علي بن المديني حدثنا زيد بن الحباب عن معوية بن صالح عن ابي الزاهرية عن جبير بن نفير وكان جاهليا اسلاميا وروينا عن جبير بن نفير ايضا انه قال اتانا رسول الله صلى الله عليه وسلم في حديث ذكره جبير بن الحويرث روى عن ابي بكر الصديق رضي الله عنه روى عنه سعيد بن عبد الرحمن بن يربوع في صحبته نظر

باب جرير

جرير بن عبد الله بن جابر وهو الشليل بن مالك بن نصر بن ثعلبة بن جشم بن عويف بن خزيمة بن عدي بن مالك بن سعد بن نذير بن قسر وهو مالك بن عبقر بن انمار بن اراش بن عمرو بن الغوث البجلي يكنى اباعمرو وقيل عبد الله واختلف في بجيلة فقيل ما ذكرنا وقيل انهم من ولد انمار بن نزار على ما ذكرناه في القبايل ولم يختلفوا ان بجيلة امهم نسبوا اليها وهي بجيلة بنت صعب بن علي بن سعد العشيرة قال ابن اسحق جرير بن عبد الله البجلي سيد قبيلته يعني بجيلة قال وبجيلة وهو ابن انمار بن نزار بن معد بن عدنان وقال مصعب انمار بن نزار بن معد بن عدنان منهم بجيلة وقال ابو عمر رحمه الله كان اسلامه في العام الذي توفي فيه رسول الله صلى الله عليه وسلم قال جرير اسلمت قبل موت رسول الله صلى الله عليه وسلم باربعين يوما وروى شعبة وهشيم عن اسمعيل بن ابي خالد عن قيس بن ابي حازم عن جرير بن عبد الله البجلي قال ما حجبني رسول الله صلى الله عليه وسلم منذ اسلمت ولا راني قط الا ضحك وتبسم وقال فيه رسول الله صلى الله عليه وسلم حين اقبل وافدا عليه يطلع عليكم خير ذي يمن كان على وجهه مسحة ملك فطلع جرير وبعثه رسول الله صلى الله عليه وسلم الى ذي كلاع وذي رعين باليمن وفيه ما روي قال رسول الله صلى الله عليه وسلم اذا اتاكم كريم قوم فاكرموه وروي انه قال ذلك في صفوان بن امية الجمحي وفي جرير قال الشاعر

لولا جرير هلكت بجيلة ... نعم الفتى وبيست القبيلة

اول من لبس الطيلسان بالمدينة

فقال عمر بن الخطاب رضي الله عنه ما مُلح من هجي قومه وكان عمر بن الخطاب يقول جرير بن عبد الله بن يوسف هذه الأمة
يعني في حسنه وهو الذي قال لعمر حين وجد في مجلسه رائحة من بعض جلسائه فقال عمر عزمت على صاحب هذه الرائحة
الا قام فتوضأ فقال جرير بن عبد الله علينا كلنا يا امير المؤمنين فاعزم قال عليكم كلكم عزمت ثم قال يا جرير ما زلت سيدا
في الجاهلية والاسلام نزل جرير الكوفة وسكنها وكان له بها دار ثم تحول الى قرقيسيا ومات بها سنة اربع وخمسين وقد قيل
ان جريرا توفي سنة احدى وخمسين قبل مات بالسراة في ولاية الضحاك بن قيس على الكوفة لمعوية اخبرنا عبد الله نا حمزة انا احمد
بن شعيب نا محمد بن منصور نا سفيان عن اسماعيل عن قيس عن جرير قال قال لي رسول الله صلى الله عليه وسلم الا تكفيني ذا الخلصة
فقلت يا رسول الله اني رجل لا اثبت على الخيل فصك في صدري فقال اللهم ثبته واجعله هاديا مهديا فخرجت في خمسين من
قومي فاتيناها فاحرقناها وبعث رسول الله صلى الله عليه وسلم جرير بن عبد الله الى ذي الكلاع وذي ظليم باليمن وقدم جرير الى
عمر بن الخطاب من عند سعد بن ابي وقاص فقال له كيف تركت سعدا في ولايته فقال تركته اكرم الناس مقدرة واحسنهم معذرة
هو لهم كالام البرة يجمع لهم كما يجمع الذرة مع انه ميمون الاثر مرزوق الظفر اشد الناس عند الباس واحب قريش الى الناس قال فاخبرني
عن حال الناس قال هم كسهام الجعبة منها القائم الرائش ومنها العضل الطائش وابن ابي وقاص ثقافها يغمز عصلها ويقيم ميلها والله اعلم
بالسرائر يا عمر قال اخبرني عن اسلامهم قال يقيمون الصلوة لاوقاتها ويؤتون الزكوة لولاتها فقال عمر بن الخطاب رضي الله عنه الحمد لله الذي
اذا كانت الصلوة اوتيت الزكوة واذا كانت الطاعة كانت الجماعة وبحسن القائل الخرس خير من الخلابة والبكم خير من البذاء كان جرير رسول علي
الى معاوية فحبسه مدة طويلة ثم رده برق مطبوع غير مكتوب وبعث معه من يخبره بمنابذته في خبر طويل مشهور روى عنه انس بن مالك
وقيس بن ابي حازم وهمام بن الحارث والشعبي وبنو عبيد الله والمنذر وابراهيم **جرير** بن اوس بن حارثة بن لام الطائي ويقال فيه خريم بن
اوس وظنه اخاه هاجر الى رسول الله صلى الله عليه وسلم فورد عليه منصرفه من تبوك فاسلم وروى شعر عباس بن عبد المطلب الذي مدح
به النبي صلى الله عليه وسلم وهو ابن عم عروة بن مضرس الطائي وهو الذي قال له معاوية بن سيد كم اليوم فقال من اعطى سائلنا
واغضى عن جاهلنا واغتفر زللنا فقال له معاوية احسنت يا جرير فذا ما على النبي معاوروا شعر العباس والله اعلم **جرير**
جميل بن عامر بن حذيم بن سلامان بن ربيعة بن سعد بن جمح اخو سعيد بن عامر لا اعلم له رواية وهو جد نافع بن عمر بن عبد الله بن
جميل الجمحي المحدث المكي **جرير** بن معمر بن حبيب بن وهب بن حذافة بن جمح القرشي الجمحي وهو اخو سفيان بن معمر عم حاطب وحطاب
ابني الحارث بن معمر وكانا من مهاجرة الحبشة قال الزبير ليس لجميل وسفيان ابني معمر عقب والعقب لاخيهما الحارث بن معمر ولجميل بن معمر

ذو القلبين

خبر في اسلام واخباره قريشا بذلك معروف في المغازي وكان يسمى ذا القلبين فيما ذكره الزبير عن عمه مصعب قال وفيه
نزلت ما جعل الله لرجل من قلبين في جوفه وذكر يا ابن عيسى عن ابن شهاب قال ذو القلبين من بني الحارث بن فهر اسلم جميل
عام الفتح وكان مسنا وشهد مع رسول الله صلى الله عليه وسلم حنينا فقتل زهير ابن الابجر الهذلي ماسورا فلذلك قال ابو خراش
الهذلي يخاطب جميل بن معمر

فاقسم لولا قيته غير موثق ❊ لآلك بالجزع الضباع النواهل
ولكن جميل اسوة الناس صرعة ❊ ولكن اقران الظهور مقاتل
فليس كعهد الدار يا ام مالك ❊ ولكن احاطت بالرقاب السلاسل

وقد ذكرنا هذا الخبر بتمامه في باب ابي خراش الهذلي من كتابنا هذا في الكنى وذكر الزبير بن بكار قال جاء عمر بن الخطاب الى عبد
الرحمن بن عوف فسمعه قبل ان يدخل عليه يتغنى بالنصب

وكيف ثوائي بالمدينة بعد ما ❊ قضى وطرا منها جميل بن معمر

فلما دخل عليه قال ما هذا يا ابا محمد قال انا اذا خلونا في منازلنا قلنا ما يقول الناس وذكر محمد بن يزيد هذا الخبر فقلبه
وجعل المتغني عمر والجائي اليه عبد الرحمن والزبير اعلم بهذا الشان باب **جميل** جميل بن سراقة الغفاري
ويقال الضمري اثنى عليه رسول الله صلى الله عليه وسلم ووكله الى ايمانه وذلك انه اعطى ابا سفيان مائة من الابل واعطى
الاقرع بن حابس مائة من الابل واعطى عيينة بن حصن مائة من الابل واعطى سهيل بن عمرو مائة فقالوا يا رسول الله اعطيت

اعطي هولاء وتدع جعيلا وكان جعيلا من بني غفار فقال رسول الله صلى الله عليه وسلم جعيل من طالع الارض مثل هولاء ولكني
اعطي هولاء واتألفهم واكل جعيلا الى ما جعل الله عنده من الايمان ذكره حماد حماد بن سلمة عن محمد بن اسحق عن محمد بن ابراهيم
بن الحارث التيمي كذا ذكر ابا سفيان بن عمرو والاقرع بن حابس وعيينة وقال ابراهيم بن سعد عن ابن اسحق جعيل بن سراقة
الضمري قال اسحق حدثني محمد بن ابراهيم بن الحارث التيمي ان قائلا قال لرسول الله صلى الله عليه وسلم يا رسول الله اعطيت
عيينة والاقرع مائة مائة وتركت جعيل بن سراقة الضمري فقال اما والذي نفسي بيده لجعيل بن سراقة خير من طلاع
الارض كلهم مثل عيينة والاقرع ولكني تالفتهما ووكلت جعيل بن سراقة الى ايمانه قال ابو عمر رحمه الله عن ابن اسحق يقال
فيه جعال بالالف وقد ذكرناه في الافراد **جعيل** الاشجعي كوفي روى عنه عبد الله بن ابي الجعد حديثا حسنا في اعلام النبوة
قال كنت مع رسول الله صلى الله عليه وسلم في بعض غزواته على فرس لي ضعيفة عجفاء فكنت في اخريات الناس فقال لي رسول الله
صلى الله عليه وسلم سر فقلت انها عجفاء ضعيفة فضربها بمخفقة كانت معه وقال بارك الله لك فيها فلقد رايتني اول الناس
لا املك راسها وبعت من بطنها باثني عشر الفا باب **جبلة** جبلة بن حارثة الكلبي اخو زيد بن حارثة ياتي
نسبه في باب زيد اخيه ان شاء الله تعالى روى عنه ابو اسحق السبيعي وابو عمرو الشيباني وبعضهم يدخل بين ابي اسحق وبين
جبلة بن حارثة فروة بن نوفل اخبرنا عبد الوارث نا قاسم نا احمد بن زهير قال نا محمد بن سليمان الاسدي قال نا جرير بن
معاوية عن ابي اسحق قال قيل لجبلة بن حارثة انت اكبر ام زيد قال زيد خير مني وانا ولدت قبله وساخبركم ان امنا كانت من
طي فماتت فبقينا في حجر جدنا فاتى عماي فقالا للجد نحن احق بابني اخينا فقال ما عندنا خير لهما فقال خذا جبلة ودعا
زيدا فاخذاني وانطلقا بي وجاءت خيل من تهامة فاصابت زيدا فترامت به الامور حتى وقع الى خديجة فوهبته للنبي صلى
الله عليه وسلم **جبلة** بن عمرو الانصاري الساعدي ويقال هو اخو ابي مسعود الانصاري وفي ذلك نظر يعد في اهل
المدينة روى عنه سليمان بن يسار وثابت بن عبيد قال سليمان بن يسار كان جبلة بن عمرو فاضلا من فقهاء الصحابة
وشهد جبلة بن عمرو صفين مع علي وسكن مصر **جبلة** بن الازرق الكندي روى عنه راشد بن سعد يعد في اهل
الشام **جبلة** رجل من الصحابة غير منسوب روى عنه محمد بن سيرين انه جمع بين امراة رجل وابنته من غيرها
جبلة بن مالك الداري من رهط تميم الداري قدم النبي صلى الله عليه وسلم منصرفه من تبوك في رهط من
رهط من قومه **جبلة** بن الاشعر الخزاعي الكعبي اختلف في اسم ابيه قال الواقدي قتل مع كرز بن جابر بطريق
مكة عام الفتح هنا تم الجزء الثالث من الاصل باب **جعدة** جعدة بن ابي هبيرة بن ابي وهب بن عمرو
بن عائذ بن عمران بن مخزوم القرشي المخزومي امه ام هانئ بنت ابي طالب ولاه خاله علي بن ابي طالب رضي الله
عنه على خراسان قالوا كان فقيها قال ابو عبيدة ولدت ام هانئ بنت ابي طالب من هبيرة ثلاثة بنين احدهم
يسمى جعدة والثاني هانئا والثالث يوسف وقال الزبير والعدوي ولدت ام هانئ لهبيرة اربعة بنين جعدة و
عمرا وهانئا ويوسف وهذا اصح ان شاء الله تعالى قال الزبير وجعدة بن هبيرة هو الذي يقول

ابي من بني مخزوم ان كنت سائلا ❊ ومن هاشم امي لخير قبيل
فمن ذا الذي يبأى علي بخاله ❊ كخالي علي ذي الندا وعقيل

روى عنه مجاهد بن جبر **جعدة** بن هبيرة الاشجعي كوفي روى عنه يزيد الاودي عن النبي صلى الله عليه
وسلم انه قال خير الناس قرني حديثه عن ادريس داود ابني يزيد الاودي عن ابيهما عنه **جعدة** الجشمي هو
جعدة بن خالد بن الصمة الجشمي حديثه في البصريين عن شعبة عن ابي اسرائيل الجشمي مولى لهم واسم ابي اسرائيل
هذا شعيب قال سنيد نا ابو النضر عن شعبة عن ابي اسرائيل عن جعدة قال سمعت رسول الله صلى الله عليه وسلم
يقول لرجل سمين يومي بيده الى بطنه لو كان هذا في غير هذا كان خيرا لك باب **جنادة** جنادة بن
سفيان الانصاري ويقال الجمحي لان اباه سفيان ينسب معمر بن حبيب بن حذافة من جمح لان معمرا تبناه بمكة وقد ذكرنا
خبره في باب سفيان وهو من الانصار احد بني زريق بن عامر بن جشم بن الخزرج الا انه غلب عليه معمر بن حبيب

الجمحي فهو وبنوه ينسبون اليه قدم جنادة واخوه جابر بن سفيان من ارض الحبشة وهلكوا ثلاثتهم في
خلافة عمر بن الخطاب فيما ذكر ابن اسحاق وجنادة وجابر ابنا سفيان هما اخوا شرحبيل بن حسنة لامه لان سفيان
ابا هما تزوج حسنة ام شرحبيل بمكة فولدت له **جنادة** بن مالك الازدي كوفي حديثه عند القاسم
بن الوليد عن مصعب بن عبد الله بن جنادة الازدي عن ابيه عن جده عن النبي صلى الله عليه وسلم قال من امر
الجاهلية النياحة على الميت **جنادة** الازدي ذكره ابن ابي حاتم بعد ذكره جنادة بن مالك الازدي جعله اخر
فقال جنادة الازدي له صحبة بصري روى الليث عن يزيد بن ابي حبيب عن ابي الخير عن حذيفة الازدي عن
جنادة وقد وهم ابن ابي حاتم فيه وفي جنادة بن ابي امية **جنادة** ابن ابي امية الازدي ثم الزهراني من بني
زهران واسم ابي امية مالك كذا قال خليفة وغيره قال ابو عمر كان من صغار الصحابة وقد سمع من النبي
صلى الله عليه وسلم وروى عنه وروى ايضا عن اصحابه عنه وقال ابن ابي حاتم عن ابيه عن جنادة بن
ابي امية الدوسي واسم ابي امية كبير لابيه ابي امية كبير صحبة وهو شامي قال وروى جنادة ابن ابي امية عن
معاذ بن جبل وعبادة بن الصامت وابن عمر رحمهم الله روى عنه مجاهد وعلي بن رباح وعمير بن هانئ وبسر بن سعيد
وعمرو بن الاسود وابو الخير وعبادة بن نسي وابنه سليمان بن جنادة وقال البخاري جنادة بن ابي جنادة بن ابي امية واسم ابي
امية كبير قال محمد بن اسحق كاتب الواقدي جنادة بن امية غير جنادة بن مالك يعني المتقدم ذكره وهو كما قال محمد بن
سعد هما اثنان عند اهل العلم بهذا الشان وكان جنادة بن ابي امية على غزو الروم في البحر لمعوية من زمن عثمان الى ايام يزيد
الا ما كان من زمن الفتنة وشتى في البحر سنة تسع وخمسين وهكذا ذكر الليث بن سعد والوليد مسلم فخرج حديثه عن اهل
مصر روى عنه من اهل المدينة بسر بن سعيد وروى عنه من المصريين ابو الخير مرثد بن عبد الله اليزني وابو قبيل
المعافري وشييم بن بيتان ويزيد بن صبح الاصبحي والحارث بن يزيد الحضرمي وذكر ابن يونس عن عبد الله بن يحيى
عن حماد التجيبي عن ابيه عن الليث بن سعد عن يزيد بن ابي حبيب عن ابي الخير ان جنادة بن امية حدثه ان رجالا من
اصحاب رسول الله صلى الله عليه وسلم اختلفوا فقال بعضهم ان الهجرة قد انقطعت قال جنادة فانطلقت الى
رسول الله صلى الله عليه وسلم فقلت يا رسول الله ان ناسا يقولون ان الهجرة قد انقطعت فقال رسول الله
صلى الله عليه وسلم لا تنقطع الهجرة ما كان الجهاد وذكر حديثا اخر عن ابي الخير عن جنادة بن ابي امية ايضا قال
ابن يونس وجنادة بن ابي امية ممن شهد فتح مصر قدم مع عبادة بن الصامت وكان عبادة يومئذ اميرا على ربع
المدد وذكر ابن عفير عن الليث بن سعد عن عبيد الله بن جعفر عن بكير بن الاشج عن بسر بن سعيد عن جنادة
بن ابي امية ان عبادة بن الصامت كان على قتال الاسكندرية وكان منعهم من القتال فقاتلوا فقال ادرك الناس
يا جنادة فذهبت ثم رجعت اليه فقال اقتل احد فقلت لا فقال الحمد لله الذي لم يقتل احد منهم عاصيا قال
ابو عمر ولجنادة بن ابي ايضا حديث عن النبي صلى الله عليه وسلم في صوم الجمعة وتوفي بالشام سنة ثمانين **جنادة**
بن عبد الله بن علقمة بن عبد المطلب بن عبد مناف وابو عبد الله هو ابو نبقة قتل جنادة يوم اليمامة شهيدا **جنادة**
بن جراد العيلاني الاسدي احد بني عيلان سكن البصرة روى عن النبي صلى الله عليه وسلم انه نهى عن سمة الابل في
وجوهها وان في شعبين حقتين مختصرا والحديث عند عمرو بن علي الباهلي ابي حفص رحمه الله قال نا عون بن الحكم
الباهلي قال نا زياد بن فريع احد بني عيلان بن حاوة عن ابيه عن جنادة بن جراد احد بني عيلان بن حاوة قال اتيت النبي
صلى الله عليه وسلم بابل قد وسمتها في انفها فقال لي يا جنادة اما وجدت فيها عظما تسمه الا في الوجه اما ان اما
انا ما امامك القصاص قال امرها اليك يا رسول الله قال ائتني منها بشيء ليس عليه وسم فاتيته بابن لبون وحقة فوضعت
الميسم جال الحنق فقال النبي صلى الله عليه وسلم اخره اخره حتى بلغ الفخذين فقال النبي صلى الله عليه وسلم على بركة الله
فوسمها في افخاذها وكانت صدقتها حقتين **باب جهم** جهم بن قيس بن عبد بن شرحبيل بن هاشم بن عبد مناف
بن عبد الدار ابو خزيمة هاجر الى ارض الحبشة مع امراته ام حرملة بنت عبد الاسود الخزاعية ويقال حرملة بنت الاسود

الزهراني بالفتح والسكون نسبة الى زهران بطن من الازد ه
دوس ابو بطن من الازد ه لب

حديث في الهجرة

وسم الابل

الاسود وتوفيت بارض الحبشة وهاجر معه ابناه عمرو وخزيمة ابنا جهم بن قيس ويقال فيه جهيم **جهم** البلوي روى عنه ابنه
علي بن الجهم انه راى رسول الله صلى الله عليه وسلم بالحديبية **باب جارية** جارية بن قدامة التميمي السعدي يكنى ابا عمرو
وقيل ابا ايوب وقيل ابا يزيد نسبه بعضهم فقال جارية بن قدامة بن مالك بن زهير ويقال جارية بن قدامة بن زهير بن حصن ويقال
حصن بن رزاح بن اسعد بن بجير بن ربيعة بن كعب بن سعد بن زيد مناة التميمي السعدي من تميم يعد في البصريين روى عنه اهل المدينة
واهل البصرة من اصحاب علي في حروبه وهو الذي حاصر بن عبد الله بن الحضرمي في دار سنبيل ثم حرق عليه وكان معاوية بعث
ابن الحضرمي لياخذ البصرة وبها زياد خليفة لابن عباس فنزل عبد الله بن الحضرمي في بني تميم وتحول زياد الى الازد
وكتب الى علي فوجه اليه اعين بن ضبيعة المجاشعي فقتل فبعث جارية بن قدامة روى عنه الاحنف بن قيس ويقال
ان جارية ابن قدامة عم الاحنف وعسى ان يكون عمه لامه والا فما يجتمعان الا في سعد بن زيد بن مناة روى هشام
بن عروة عن ابيه عن الاحنف بن قيس انه اخبره ابن عم له وهو جارية بن قدامة انه قال يا رسول الله قل لي قولا ينفعني و
اقلل لعلي اعقله قال لا تغضب فعاد له مرارا ويرجع اليه رسول الله صلى الله عليه وسلم لا تغضب **جابر** بن جميل بن
نشبة بن قرط الاشجعي اسلم وصحب النبي صلى الله عليه وسلم ذكره الطبري **جابر** بن ظفر اليماني والد نمران بن جارية
سكن الكوفة روى عنه ابنه نمران ومولاه عقيل بن دينار ذكره علي بن عمر قال حدثنا عبد الله بن محمد بن عبد العزيز
قال نا داود بن رشيد قال نا مروان بن معوية قال نا دهيم بن قران قال نا عقيل بن دينار مولى جارية بن ظفر عن جارية
بن ظفر ان دارا كانت بين اخوين فحظرا في وسطها حظارا ثم هلكا وترك كل واحد منهم عقبا فادعى عقب كل واحد منهما
ان الحظار له من دون صاحبه فاختصم عقباهما الى النبي صلى الله عليه وسلم فارسل حذيفة بن اليمان يقضي بينهما فقضى
بالحظار لمن وجد معاقد القمط تليه ثم رجع فاخبر النبي صلى الله عليه وسلم فقال اصبت واحسنت روى عنه ابنه نمران احاديث
عن النبي صلى الله عليه وسلم **جابر** بن زيد ذكره ابن الكلبي فيمن شهد صفين من الصحابة رضي الله عنهم **باب**
جهيم جهيم بن الصلت ابن مخرمة بن عبد المطلب بن عبد مناف القرشي المطلبي اسلم عام خيبر واعطاه رسول الله صلى
الله عليه وسلم من خيبر ثلثين وسقا وجهيم هذا هو الذي راى الرؤيا بالجحفة حين نفرت قريش لتمنع عن عيرها ونزلوا بالجحفة
ليتزودوا من الماء ليلا فغلبت جهيما عينه فراى فارسا وقف عليه فنعى اليه اشرافا من اشراف قريش **جهيم** بن قيس
ويقال جهم وقد تقدم ذكره في باب جهم كان ممن هاجر الى ارض الحبشة مع امراته خولة بنت الاسود بن حذافة **باب**
جبر جبر بن عتيك قد قيل فيه جابر بن عتيك قد قيل فيه وقد تقدم ذكره في باب جابر وينسبونه جبر بن عتيك بن قيس
بن الحارث بن مالك بن زيد بن مالك بن عوف بن عمرو بن عوف بن مالك بن اوس امه جميلة بنت زيد بن صيفي بن عمرو بن حبيب
بن حارثة بن الحارث هكذا نسبه خليفة وقال مات سنة احدى وستين وله عقب فقال جبر بن عتيك بن الحارث بن قيس بن
هيشة بن الحارث بن امية بن زيد بن معوية بن مالك بن عوف بن عمرو بن عوف قال ابو عمر له صحبة ورواية حديث عند ابي عميس من رواية
وكيع وغيره عن ابي عميس عن عبد الله بن عبد الله بن جبر بن عتيك عن ابيه عن جده ان رسول الله صلى الله عليه وسلم عاده في مرضه
فقال قائل من اهله انا كنا لنرجو ان تكون وفاته شهادة له في سبيل الله فقال رسول الله ان شهداء امتي اذا لقليل القتيل
في سبيل الله شهيد والمطعون شهيد والمراة تموت بجمع شهيد والحرق شهيد والغرق شهيد والمجنوب شهيد قال ابو عمر
خالف مالك ابا عميس في اسناد هذا الحديث فقال عن عبد الله بن عبد الله بن جابر بن عتيك عن عتيك بن الحارث بن عتيك
عن جابر وخالفه في بعض معانيه **جبر** بن عبد الله القبطي مولى ابي بصرة الغفاري هو الذي اتى من عند المقوقس بمارية
القبطية الى رسول الله صلى الله عليه وسلم مع حاطب بن ابي بلتعة **باب الافراد في الجيم** جرو بن العباس بن عامر بن ثابت
او ثابت اختلف في ذلك ابن اسحق وابن معشر فيما ذكر خليفة بن خياط واتفقا على انه قتل يوم اليمامة شهيدا وهو من الاوس
من الانصار **الجارود** العبدي هو الجارود بن المعلى وقيل هو الجارود بن عمرو بن العلا يكنى ابا غياث وقيل ابا عتاب ذكره
ابو احمد الحاكم واخشى ان يكون مصحفا ولكنه ذكر له الكنيتين ابو عتاب وابو غياث قال ابو عمر وقد قيل يكنى ابا المنذر ويقال
الجارود بن المعلى ابن حنش من بني جذيمة وكان سيدا في بني عبد القيس رئيسا وقال ابن اسحاق قدم على رسول الله صلى الله عليه وسلم

القمط بالكسر حبل تشد به الاخصاص ق

ماتت بجمع عذراء او حاملا او مثقلة قاموس

يعني في سنة عشر الجارود بن عمرو بن حنش بن يعلى اخو عبد القيس في وفد عبد القيس وكان نصرانيا فاسلم وحسن اسلامه ويقال
ان اسم الجارود بشر بن عمرو وانما قيل له الجارود لانه اغار في الجاهلية على بكر بن وايل فاصابهم فجردهم وقد ذكر ذلك الفضل العبدي
في شعره فقال

ودسناهم بالخيل من كل جانب ... كما جرد الجارود بكر بن وايل

فغلب عليه الجارود وعرف به قدم على النبي صلى الله عليه وسلم وكان قدومه مع المنذر بن ساوى في جماعة من عبد القيس
ومن قوله لما حسن اسلامه

شهدت بان الله حق وسامحت ... بنات فوادي بالشهادة والنهض

فابلغ رسول الله عني رسالة ... باني حنيف حيث كنت من الارض

ثم ان الجارود سكن البصرة وقتل بارض فارس وقيل انه قتل بنهاوند مع النعمان بن مقرن وقيل ان عثمان بن ابي العاص بعث
الجارود في بعث نحو ساحل فارس فقتل بموضع يعرف بعقبة الجارود وكان قبل ذلك يعرف بعقبة الطين فلما قتل الجارود فيها
عرف بعقبة الجارود وذلك في سنة احدى وعشرين وقد كان سكن البحرين ولكنه بعد في البصريين روى عن النبي صلى الله
عليه وسلم احاديث منها ضالة المومن حرق النار روى عنه مطرف بن الشخير وابن سيرين وابو مسلم الجرمي وزيد بن علي
ابو القموص وروى عنه من الصحابة عبد الله بن عمرو بن العاصي وروى عنه جماعة من كبار التابعين كان الجارود هذا سيد عبد
القيس امه دومكة بنت رويم من بني شيبان الجلاس بن سويد الصامت الانصاري كان منهما بالنفاق وهو ربيب عمير بن
سعد غوج امه وقصته معه مشهورة في التفاسير عند قوله تعالى يحلفون بالله ما قالوا ولقد قالوا كلمة الكفر فخالفا
وقال الله عز وجل فان يتوبوا يك خيرا لهم فتاب الجلاس وحسنت توبته وراجع الحق وقد كان الى ان يحسن الى عمير وكان من نوبتر
انه لم ينزع عن خير كان يصنعه الى عمير قال ابن ابي عمير قال ابن سيرين لم ير بعد ذلك من الجلاس شئ يكره وذكر الواقدي قال
حدثني عبد الحميد بن جعفر عن ابيه قال كان الجلاس بن سويد ممن تخلف من المنافقين في غزوة تبوك وكان يثبط الناس عن الخروج
فقال والله لئن كان محمد صادقا لنحن شر من الحمير وكان ثم عمير بن سعد تحته وكان عمير يتيما في حجره لا مال له فكان يكفله
ويحسن اليه فسمع عمير يقول هذه الكلمة فقال عمير يا جلاس والله لقد كنت احب الناس واحسنهم عندي يدا واعزهم علي ان يحل
عليه شئ يكرهه ولقد قلت مقالة لان ذكرتها لافضحنك ولان كتمتها لاهلكن ولاحد منهما اهون علي من الاخرى فذكر للنبي صلى الله عليه وسلم
مقالة الجلاس فبعث النبي صلى الله عليه وسلم الى الجلاس فسأله عما قال عمير فحلف بالله ما تكلم به قط وان عميرا الكاذب وعمير حاضر
فقام عمير من عند النبي صلى الله عليه وسلم وهو يقول اللهم نزل على رسولك بيان ما تكلمت به فانزل الله تعالى على رسوله صلى الله
عليه وسلم يحلفون بالله ما قالوا ولقد قالوا كلمة الكفر الاية فتاب بعد ذلك الجلاس واعترف بذنبه وحسنت توبته قال وحدثني
عبد الحميد بن جعفر قال حدثني ابي قال الجلاس سمع الله قد عرض علي التوبة والله لقد قلته وصدق عمير فتاب وحسنت توبته ولم
ينزع عن خير كان يصنعه الى عمير فكان ذلك مما عرف به توبته وفي باب عمير بن سعد من هذا ذكر اتم من هذا والحمد لله
الجد بن قيس بن صخر بن خنساء بن سنان بن عبيد بن عدي بن غنم بن كعب بن سلمة الانصاري السلمي يكنى ابا عبد الله كان
ممن يغمص عليه النفاق من اصحاب رسول الله صلى الله عليه وسلم روي عن ابن عباس انه قال في الجد بن قيس نزلت ائذن لي ولا
تفتني الاية وذلك ان رسول الله صلى الله عليه وسلم قال لهم في غزوة تبوك اغزوا الروم تنالوا بنات الاصفر فقال الجد بن
قيس قد علمت الانصار اني اذا رايت النساء لم اصبر حتى افتتن ولكن اعينك بمالي فنزلت ومنهم من يقول ائذن لي ولا تفتني
الا في الفتنة سقطوا وكان قد ساد في الجاهلية جميع بني سلمة فانتزع رسول الله صلى الله عليه وسلم سودده وسود فيهم عمرو بن الجموح على
ما ذكرنا من خبره في باب عمرو بن الجموح يقال انه مات في خلافة عثمان وفي حديث الاعمش عن ابي سفيان عن جابر قال بايعنا
رسول الله يوم الحديبية على ان لا نفر كلنا الا الجد بن قيس اختبأ تحت بطن ناقته وفي حديث ابي قتادة عنه ما هو اسمج
من هذا في الحديبية وقال له يا ابا عبد الله لا تقل هذا وقد قيل انه تاب فحسنت توبته والله اعلم جاهمة السلمي والد
معاوية بن جاهمة يقال هو جاهمة بن العباس بن مرداس السلمي حجازي حدثنا عبد الوارث بن سفيان نا قاسم بن اصبغ نا احمد

في الحاشية:
جمل الكندي جبلة بن عبد الرحمن اخي جبلة بن سبرة جديع
حميد بن عبد الرحمن عم حادم النبي صلى الله
بن نذير المرادي كوبرين بن اوس
عليه وسلم حبيش بن يزيد بالنبي
النخعي ابو هو حبيش بن فضالة حذير ذكر
الجعفي جهم بن جبير بن منسوب ابيهم ذكر
غير منسوب جبيش القاموس من الصحابة
هولاء كلهم صاحب القاموس ميمون صحابي شهد
معبد جهني جنادح بن ميمون صحابي ابيهم ذكر
فتح مصر وحبيد سبع صحابي
صاحب القاموس

الجلاس بن عمرو الجلاس بن دبجة
ذكرهما صاحب القاموس من الصحابة

نا احمد بن زهير نا عبد الرحمن بن المبارك نا سفيان بن حبيب نا ابن جريج عن محمد بن طلحة عن معوية بن جاهمة عن ابيه قال اتيت
النبي صلى الله عليه وسلم استشيره في الجهاد فقال الك والدة قلت نعم قال اذهب فاكرمها فان الجنة تحت رجليها
الجراح الاشجعي مذكور في حديث ابن مسعود في قصة بروع بنت واشق حدث به الجراح هذا وابو سنان الاشجعي جميعا
عن النبي صلى الله عليه وسلم انه قال لها صداق امرأة من نسائها ولها ميراث وعليها العدة في الذي مات عنها قبل ان يدخل
بها ولم يكن فرض لها جنيد بن سباع ابو جمعة ويقال حبيب بن سباع وحبيب بن وهب وهو مشهور بكنيته وسنذكره
في باب الكنى ان شاء الله جداد الاسلمي روى عنه يزيد بن سمرة حديثا مرفوعا في فضل الجهاد ليس اسناده بالقوي
جهجاه الغفاري مدني وهو جهجاه بن مسعود ويقال ابن سعيد بن سعد بن حرام بن غفار يقال انه شهد بيعة
الشجرة وكان قد شهد مع رسول الله صلى الله عليه وسلم غزوة المريسيع وكان يومئذ اجيرا لعمر بن الخطاب ووقع بينه
وبين سنان بن وبرة الجهني في تلك الغزاة شر فنادى الغفاري يا للمهاجرين ونادى سنان يا للانصار وكان حليفا لبني
عوف بن الخزرج فكان ذلك سبب قول عبد الله بن ابي بن سلول في تلك الغزاة لئن رجعنا الى المدينة ليخرجن الاعز
منها الاذل وقد ذكرنا الخبر بذلك في موضعه مات بعد عثمان بيسير روى عنه عطاء بن يسار عن النبي صلى الله عليه وسلم
المومن ياكل في معى واحد والكافر ياكل في سبعة امعاء وهو كان المراد بهذا الحديث في حين كفره ثم في حين
اسلامه لانه شرب حلاب سبع شياه قبل ان يسلم ثم اسلم فلم يستتم يوما اخر حلاب شاة واحدة فعلى هذا خاص كان
مخرج ذلك الحديث وحديثه بذلك معروف عند ابن ابي شيبة وغيره وروي ان جهجاها هذا هو الذي تناول العصا
من يد عثمان رضي الله عنه فكسرها وكانت عصاة رسول الله صلى الله عليه وسلم رواه عنه عطاء وسليمان ابنا يسار
ونافع مولى ابن عمر جزء بن مالك بن عامر من بني جحجبى ذكره موسى بن عقبة عن ابن شهاب فيمن استشهد يوم اليمامة
من الانصار وذكر الطبري الجزء بن مالك عن بني جحجبى فيمن شهد احدا وفيهما نظر وربما كانا واحدا والله اعلم
وذكر الدارقطني جزء بن مالك والجزء بن مالك كما ذكرنا عن موسى بن عقبة وعن الطبري ثم ذكر جزء بن عباس من
رواية يونس بن بكير عن ابن عباس اسحاق قال فيمن قتل يوم اليمامة شهيدا جزء بن عباس بضم الجيم وذكر من
رواية ابراهيم بن سعد عن اسحق قال فيمن يوم اليمامة جزء بن العباس من بني العجلان بفتح الجيم وعن موسى بن
عقبة مثل ذلك بفتح الجيم فيمن استشهد يوم اليمامة جزء بن العباس قال وقال الطبري جزء بن عباس حليف
بني جحجبى بن كلفة قتل يوم اليمامة شهيدا جرثوم بن الاشتر بن النضر ابو ثعلبة الخشني كذا قال ابن البرقي
نسبه من خشين الى الحاف بن قضاعة بن مالك بن حمير وقال احمد بن زهير سمعت احمد بن حنبل ويحيى بن معين
يقولان ابو ثعلبة الخشني جرهم بن ناشر قال احمد بن حنبل وبلغني عن ابي مسهر عن سعيد بن عبد العزيز انه قال ابو ثعلبة
جرثوم قال احمد بن زهير كذا احمد بن حنبل ويحيى بن معين في ابي ثعلبة انه ابن ناشر قال وبلغني انه ابن ناشم وابن
ناشب قال ابو عمر اختلف في اسمه واسم ابيه كما ترى وهو مشهور بكنيته كان ممن بايع تحت الشجرة وضرب له
بسهمه يوم خيبر وارسله رسول الله صلى الله عليه وسلم الى قومه فاسلموا نزل بالشام ومات في اول امرة معاوية
وقيل مات في امرة يزيد وقيل انه توفي سنة سبع وخمسين في امرة عبد الملك والاول اكثر روى عنه ابو ادريس
الخولاني وجبير بن نفير جرهد الاسلمي قيل جرهد بن خويلد هكذا قال الزهري وقال غيره جرهد بن رزاح
بن عدي بن سهم الاسلمي وقال غيره جرهد بن خويلد بن بجرة بن عبد ياليل بن زرعة بن رزاح بن اسلم بن افصى
بن حارثة بن عمرو بن عامر يكنى جرهد بن خويلد هذا ابا عبد الرحمن يعد في اهل المدينة وداره بها في زقاق ابن حنين
وجعل ابن ابي حاتم جرهد بن خويلد هذا غير جرهد بن رزاح هكذا قال رزاح الاسلمي وقال يكنى ابا عبد الرحمن
وكان من اهل الصفة ذكر ذلك عن ابيه وهذا غلط وهو رجل واحد من اسلم لا تكاد تثبت له صحبة روى عن النبي صلى الله عليه وسلم
الفخذ عورة وقد رواه جماعة غيره وحديثه ذلك مضطرب ومات جرهد الاسلمي احد وستين جليب بن الحارث
مذكور في حديث عايشة من رواية هشام بن عروة عن ابيه عن عايشة رضي الله عنها حدث به عيسى ابن ابراهيم

في الحاشية:
جهجاه الغفاري ممن خرج على عثمان
كسر عصا النبي صلى الله عليه وسلم بن كبشة فوقعت الاكلة
فيها ويروى جهجاه كما ذكر وجهجا تبوك
الهاء كلها في صحيح مسلم قاموس

في القاموس جرثوم بن ناشر او ناشم
والقاموس وخشين بن نمر في قضاعة
رهط ابي ثعلبة الخشني

رياح ككتاب جد لعمر رضي الله عنه وابو رباح جرهد
قاموس

الزكي قال نا سعيد بن عبد الله رجل من اهل الساحل قال نا نوح بن ذكوان عن هشام بن عروة عن ابيه عن عائشة قال جاء حبيب بن الحارث الى رسول الله صلى الله عليه وسلم فقال يا رسول الله اني رجل مقراف الذنوب قال فتب الى الله يا حبيب قال يا رسول الله اني اتوب ثم اعود قال فكلما اذنبت فتب قال اذا تكثر ذنوبي قال عفو الله اكثر من ذنوبك يا حبيب الحارث هكذا ذكره الدارقطني حبيب في الجيم **جبل** بن جوال الثعلبي ذكره ابن اسحق قال وقال جبل بن جوال الثعلبي يوم قريظة لعمرك ما لام ابن اخطب نفسه ؞ ولكنه من يخذل الله يخذل والدارقطني جبل بن جوال الثعلبي له صحبة **جليبيب** روى حديثه ابو برزة الاسلمي في انكاح رسول الله صلى الله عليه وسلم اياه الى رجل من الانصار وكانت فيه دمامة وقصر فكان الانصاري وامرأته كرها ذلك فسمعت ابنتهما بما اراد رسول الله صلى الله عليه وسلم من ذلك فنزلت وما كان لمؤمن ولا مؤمنة اذا قضى الله ورسوله امرا ان يكون لهم الخيرة من امرهم وقالت رضيت وسلمت لما يرضى لي به رسول الله صلى الله عليه وسلم فدعا لها رسول الله صلى الله عليه وسلم اللهم اصبب عليها الخير صبا ولا تجعل عيشها كدا ثم قتل عنها جليبيب فلم يكن في الانصار ايم انفق منها وذلك انه غزا مع رسول الله صلى الله عليه وسلم بعض غزواته ففقده رسول الله صلى الله عليه وسلم وامر به يطلب فوجد قد قتل سبعة من المشركين ثم قتل وهم حوله مصرعين فدعا له رسول الله صلى الله عليه وسلم وقال هذا مني وانا منه فدفنه ولم يصل عليه ومن حديث انس بن مالك قال كان رجل من اصحاب رسول الله صلى الله عليه وسلم يقال له جليبيب وكان في وجهه دمامة فعرض عليه رسول الله صلى الله عليه وسلم التزويج فقال اذا تجدني يا رسول الله كاسدا فقال انك عند الله لست بكاسد حدثنا احمد بن عبد الله بن محمد بن علي قال حدثني ابي قال نا احمد قال نا علي قال نا حجاج بن منهال نا حماد بن سلمة عن ثابت البناني عن كنانة بن نعيم عن ابي برزة الاسلمي ان رسول الله صلى الله عليه وسلم كان في مغزاة فافاء الله عليه فقال لاصحابه هل تفقدون احدا قالوا نعم فلانا وفلانا ثم قال هل تفقدون احدا قالوا نعم فلانا وفلانا ثم قال هل تفقدون احدا قالوا لا قال لكني افقد جليبيبا فاطلبوه في المعركة قال فوجدوه الى جنب سبعة قد قتلهم ثم قتل فقالوا يا رسول الله هو ذا قد قتل سبعة ثم قتل فاتاه النبي صلى الله عليه وسلم فوقف عليه فقال قد قتل سبعة ثم قتل هذا مني وانا منه ثلاث مرات ثم احتمله النبي صلى الله عليه وسلم على ساعديه فوقف عليه ماله سرير غير ساعدي النبي ثم حفر له فوضعه في قبره قال حماد ولم يذكر غسلا قال ابو عمر هذا حديث صحيح فان الشهيد لا يغسل وقد تقدم انه لم يصل عليه **جزي** ويقال جزء بالزاي حديثه عن النبي صلى الله عليه وسلم في الضب والسبع والثعلب وخشاش الارض ليس اسناده بالقائم لانه يدور على عبد الكريم بن ابي امية **جزي** السلمي ويقال الاسلمي والد حبان بن جزي اسلم وكساه رسول الله صلى الله عليه وسلم بردين في حديث طويل ليس اسناده ايضا بالقائم **جزي** بن معاوية عم الاحنف بن قيس لا تصح له صحبة كان عاملا لعمر بن الخطاب على الاهواز وقد ذكرناه بما عندنا ذكرا حسنا صعصعة بن معاوية **جرموز** الهجيمي من بلهجيم بن عمرو بن تميم ويقال له جرموز القريعي التميمي له حديث واحد مخرجه عن اهل البصرة روى حديثه عبيد الله بن هوذة القريعي انه قال يا رسول الله اوصني قال اوصيك ان لا تكون لعانا وقد روى عنه ابنه الحارث بن جرموز **جعال** ويقال جعيل بن سراقة الضمري ويقال الثعلبي ويقال انه في عداد بني سواد من بني سلمة كان من فقراء المسلمين وكان رجلا صالحا دميما قبيحا واسلم قديما وشهد مع رسول الله صلى الله عليه وسلم احدا ويقال انه الذي تصور ابليس في صورته يوم احد من ذلك عن النبي صلى الله عليه وسلم انه سمعه يقول ادليس الدهر كله فذا **جندرة** بن خيشنة ابو قرصافة هو مشهور بكنيته معدود في الشاميين له احاديث مخرجها عن اهل الشام وقيل ان اسم ابي قرصافة قيس والاول اكثر وقد ذكرناه في الكنى والحمد لله **جفينة** النهدي كتب اليه رسول الله صلى الله عليه وسلم فرقع بكتابه الدلو ثم اني لعبد مسلما حديثه عند ابي بكر البراهري عن الثوري لم يروه عنه غيره ولا يحتج به لضعف البراهري **جمرة** بن النعمان العذري قدم على النبي صلى الله عليه وسلم في وفد بني عذرة لا اعرفه بغير هذا **جيفر** بن الجلندي العماني كان رئيس قومه اهل عمان هو واخوه عبد بن الجلندي اسلما على يدي عمرو بن العاص حين بعثه النبي صلى الله عليه وسلم الى ناحية عمان ولم يقدما على النبي صلى الله عليه وسلم ولم يرياه

ولم يرياه وكانا اسلما بعد خيبر **جودان** لا اعرف له نسبا ولا علم لي باكثر من روايته عن النبي صلى الله عليه وسلم من لا يقبل معذرة اخيه كان عليه خطيئة صاحب مكس **جزاء** بن عمرو العذري ويقال جزء قدم على النبي صلى الله عليه وسلم فكتب له كتابا **جزء** السدوسي ثم اليماني قال اتيت النبي صلى الله عليه وسلم بتمر من تمر اليمامة روى عنه رجل من بني حفص بن المعارك **جناب** الكلبي اسلم يوم الفتح روى عن النبي صلى الله عليه وسلم يقول لرجل دعه ان جبريل عن يميني وميكائيل عن يساري والملائكة قد اظلت عسكري خذ في بعض هناتك فاطرق الرجل شيئا ثم طفق يقول

يا ركني معتمد وعصمة لائذ ؞	وملاذ منتجع وجار مجار
يا من تخيره الاله لخلقه ؞	فحباه بالخلق الزكي الطاهر
انت النبي وخير عصبة ادم ؞	يا من يجود كفيض بحر زاخر
ميكال معك وجبرئيل كلاهما ؞	مدد لنصرك من عزيز قاهر

قال فقلت من هذا الشاعر فقيل حسان بن ثابت الانصاري فرايت النبي صلى الله عليه وسلم يدعو له ويقول له خيرا **الجفشيش** الكندي ويقال الحضرمي يقال فيه بالجيم وبالحاء وبالخاء يكنى ابا الخير يقال اسمه جرير بن معدان وفد كندة وخاصمه اليه رجل في ارض سماه ابن عون في حديثه عن الشعبي عن جرير بن معدان قال وكان يلقب الجفشيش هكذا قال بالجيم انه خاصم رجلا في ارض النبي صلى الله عليه وسلم فجعل اليمين على احدهما فقال يا رسول الله ان حلف ذهبت ارضي فقال رسول الله صلى الله عليه وسلم دعه فانه ان حلف بالله كاذبا لم يغفر الله له ورواه يحيى بن زكريا بن ابي زائدة عن مجالد عن الشعبي قال قال الاشعث بن قيس كان بين رجل منا وبين رجل من الحضرميين يقال له الجفشيش خصومة في ارض فقال له رسول الله صلى الله عليه وسلم شهودك والا حلف وذكر الحديث وقال عمران بن موسى بن طلحة لما قدم وفد كندة على النبي صلى الله عليه وسلم قال له ابو الخير واسمه الجفشيش هكذا بالجيم وضمها يا رسول الله انتم منا يا بني هاشم قال كذبتم نحن بنو النضر بن كنانة لا نقفوا امنا ولا ننتفي من ابينا **جليحة** بن عبد الله بن الحارث في قول ابن اسحق وقال الواقدي ابن محارب بن الصيحان بن ناشب بن سعد بن ليث الليثي شهد حنينا والطايف مع رسول الله صلى الله عليه وسلم وقتل يوم الطايف شهيدا **جشم** الجزر بن حلينة الصدف والد حيم بن الصدف بايع رسول الله صلى الله عليه وسلم تحت الشجرة وكساه النبي صلى الله عليه وسلم قميصه ونعليه واعطاه من شعره فتزوج جشم الجزر امنة بنت طلق بن سفيان بن امية بن عبد شمس قتله الشريك بن مالك في الردة بعد قتل عكاشة بن محصن **جندلة** بن نضلة بن عمرو بن بهدلة حديثه في اعلام النبوة حديث حسن **جويرة** العصري من عبد القيس جرى ذكره في حديث وفد عبد القيس لا اعلم له خبرا **جعفي** ذكره ابن ابي حاتم فقال جعفي من سعد العشيرة وهو مذحج كان وفد على النبي صلى الله عليه وسلم في وفد جعفة في الايام التي توفي النبي صلى الله عليه وسلم فيها كذا قال عن ابيه **جندع** الاوسي روى عنه حارث بن نوفل **جبارة** بن زرارة البلوي له صحبة وليست له رواية شهد فتح مصر هكذا قال علي بن عمر الدارقطني جبارة بكسر الجيم

حرف الحاء باب حمزة

حمزة بن عبد المطلب بن هاشم عم النبي صلى الله عليه وسلم كان يقال له اسد الله واسد رسوله يكنى ابا عمارة وابا يعلى بابنيه عمارة ويعلى اسلم في السنة الثانية من المبعث وقيل بل كان اسلام حمزة بعد دخول رسول الله صلى الله عليه وسلم دار الارقم في سنة السادسة من مبعثه صلى الله عليه وسلم باربع سنين وهذا لا يصح عندي لان الحديث ان حمزة وعبد الله بن عبد الاسد ارضعتهما ثويبة مع رسول الله صلى الله عليه وسلم الا ان يكون ارضعتهما في زمانين وذكر البكائي عن ابن اسحق قال كان رسول الله صلى الله عليه وسلم اسن من حمزة بسنتين وقال المدائني اول سرية بعثها رسول الله صلى الله عليه وسلم حمزة بن عبد المطلب في ربيع الاول من سنة اثنتين الى سيف البحر من ارض جهينة وخالفه ابن اسحق فجعلها لعبيدة بن الحارث قال ابن اسحق وبعض الناس يزعمون ان راية حمزة اول راية عقدها رسول الله صلى الله عليه وسلم قال وكان حمزة اخا رسول الله صلى الله عليه وسلم من الرضاعة ارضعتهما ولم تذكر له الاسلام فاسلم من اعمام النبي صلى الله عليه وسلم الحمزة والعباس واختلف في اعمام النبي صلى الله عليه وسلم فقيل عشرة وقيل احد عشر ومن جعلهم احد

قوله بابنيه عماره ويعلى قال في حاشية المواهب صريح في ان كلا منهما ذكر وهو الصواب فقول ابن سيد الناس انه ولد له خمسة رجال لصلبه ولم يعقبوا الا يعلى فانه ولد له خمسة رجال لصلبه ثم ماتوا ولم يعقبوا وان اما من بنت حمزة كان الواقدي يقول فيها عمارة قال ابو بكر الخطيب انفرد الواقدي بهذا القول وانما عمارة ابنه لا بنته انتهى

اثنى عشر جعل اباه عبد الله ثالث عشر بنى عبد المطلب قال هم ابو طالب واسمه عبد مناف والحارث وكان اكبر ولد عبد المطلب و
الزبير وعبد الكعبة وحمزة والعباس والمقوم وحجل واسمه المغيرة وضرار وقثم وابو لهب واسمه عبد العزى والغيداق فهولا
اثنا عشر رجلا كلهم بنو عبد المطلب وعبد الله ابو رسول الله صلى الله عليه وسلم ثالث عشر هكذا ذكرهم جماعة من اهل العلم
بالنسب منهم ابن كيسان وغيره ومن جعلهم عشرة اسقط عبد الكعبة وقال هو المقوم وجعل الغيداق وحجلا واحدا ومن جعلهم تسعة
اسقط قثم ولم يختلفوا انه لم يسلم منهم الا حمزة والعباس قال ابو عمر للزبير بن عبد المطلب ابن يسمى حجلا وقال بعضهم ان اسمه
المغيرة ايضا واما ابو لهب وابو طالب فادركا الاسلام ولم يسلما وكان عبد الله ابو رسول الله صلى الله عليه وسلم وابو طالب
والزبير وعبد الكعبة وام حكيم واميمة واروى وبرة وعاتكة بنات عبد المطلب لاب وام امهم فاطمة بنت عمرو بن عائذ بن عمران
بن مخزوم وكان حمزة وصفية والمقوم وحجل لاب وام امهم هالة بنت وهب بن عبد مناف بن زهرة وكان العباس وضرار وقثم لاب
وام امهم نتيلة بنت جناب بن كليب بن النمر بن قاسط وقيل بل هي نتيلة بنت جندب بن عمرو بن عامر بن النمر بن قاسط وام الحارث
صفية بنت جنيدب بن حجير بن رباب بن حبيب بن سواءة بن عامر بن صعصعة لا شقيق له منهم وقيل ام الحارث سمراء بنت جنيدب
بن جندب بن حرثان بن سواءة بن عامر بن صعصعة وام ابي لهب لبنى بنت هاجر بن خزاعة شهد حمزة بدرا وابلى فيها بلاء حسنا مشهورا
قيل انه قتل عتبة بن ربيعة مبارزة يوم بدر كذا قال موسى بن عقبة وقيل بل قتل شيبة بن ربيعة مبارزة قاله ابن اسحق و
غيره وقتل يومئذ طعيمة بن عدي اخا المطعم بن عدي وقتل يومئذ ايضا سباعا الخزاعي وقيل بل قتله يوم احد قبل
ان يقتل وشهد احدا بعد بدر فقتل يومئذ شهيدا قتله وحشي بن حرب الحبشي مولى جبير بن مطعم بن عدي على راس
اثنين وثلاثين شهرا من الهجرة وكان يوم قتل ابن تسع وخمسين سنة ودفن هو وابن اخته عبد الله بن جحش في قبر واحد وروي
عن رسول الله صلى الله عليه وسلم انه قال حمزة سيد الشهداء وروي خير الشهداء ولولا ان تجد صفية لتركت دفنه حتى
يحشر من بطون الطير والسباع وكان قد مثل به وباصحابه يومئذ قال ابن جريج مثل الكفار يومئذ بقتلى المسلمين كلهم
الا حنظلة بن الراهب لان ابا عامر الراهب كان يومئذ مع ابي سفيان فتركوا حنظلة لذلك وقال كثير وقال كثير بن زيد عن عبد
المطلب بن حنطب لما كان يوم احد جعلت هند بنت عتبة والنساء معها يجدعن انف المسلمين ويبقرن بطونهم ويقطعن الاذان
الا حنظلة فان اباه كان مع المشركين وبقرت هند عن بطن حمزة فاخرجت كبده وجعلت تلوك كبده ثم لفظته فقال النبي صلى الله
عليه واله وسلم لو دخل بطنها لم تدخل النار قال ولم يمثل باحد مثل ما مثل بحمزة قطعت هند كبده وجدعت انفه وقطعت
اذنيه وبقرت بطنه فلما راى النبي صلى الله عليه وسلم ما صنع بحمزة قال لئن ظفرت بقريش لامثلن بثلاثين منهم فانزل
عز وجل وان عاقبتم فعاقبوا بمثل ما عوقبتم به ولئن صبرتم لهو خير للصابرين واصبر وما صبرك الا بالله الاية وقال معمر
عن قتادة مثل بالمسلمين يوم احد فانزل الله وان عاقبتم ولئن صبرتم ثم قال واصبر وما صبرك الا بالله حدثنا خلف بن
قاسم نا احمد بن القاسم بن شعبان نا احمد بن محمد بن يزيد نا الحسن بن حماد سجادة نا اسحق بن يوسف عن ابن عوف عن عمير بن اسحق
قال كان حمزة يقاتل بين يدي رسول الله صلى الله عليه وسلم بسيفين فقال قائل واي اسد الله فبينما هو كذلك اذ عثر عثرة
وقع منها على ظهره فانكشف الدرع عن بطنه فطعنه وحشي الحبشي بحربة او قال برمح فانفذه وروى عبد الله بن نمير عن
ابي حماد الحنفي عن عبد الله بن محمد بن عقيل عن جابر بن عبد الله قال لما راى النبي صلى الله عليه وسلم حمزة قتيلا بكى فلما
راى ما مثل به شهق وروى صالح المري عن سليمان التيمي عن ابي عثمان النهدي عن ابي هريرة قال وقف رسول الله صلى
الله عليه وسلم على حمزة وقد قتل ومثل به فلم ير منظرا كان اوجع لقلبه وقال رحمك الله اي عم فلقد كنت وصولا للرحم
فعولا للخيرات فوالله لئن اظفرني الله بالقوم لامثلن بسبعين منهم قال فما برح حتى نزلت وان عاقبتم فعاقبوا بمثل ما عوقبتم به و
لئن صبرتم لهو خير للصابرين فقال رسول الله صلى الله عليه وسلم بل نصبر وكفر عن يمينه وذكر الواقدي قال لم تبك
امراة من الانصار على ميت بعد قول رسول الله صلى الله عليه وسلم لكن حمزة لا بواكي له اليوم الا بدات بالبكاء على حمزة ثم
بكت ميتها وانشد ابو زيد عمر بن شبة لكعب بن مالك يرثي حمزة وقال ابن اسحاق هي لعبد الله بن رواحة

بكت عيني وحق لها بكاها ... وما يغني البكاء ولا العويل
على اسد الله غداة قالوا ... لحمزة ذاكم الرجل القتيل
اصيب المسلمون به جميعا ... هناك وقد اصيب به الرسول
ابا يعلى لك الاركان هدت ... وانت الماجد البر الوصول
عليك سلام ربك في جنان ... يخالطها نعيم لا يزول
الا يا هاشم الاخيار صبرا ... فكل فعالكم حسن جميل
رسول الله مصطبر كريم ... بامر الله ينطق اذ يقول
الا من مبلغ عني لؤيا ... فبعد الله دائلة تدول
وقبل اليوم ما عرفوا وذاقوا ... وقائعنا بها يشفى الغليل
نسيتم ضربنا بقليب بدر ... غداة اتى ابو جهل صريعا
عليه الطير حائمة تجول ... وعتبة وابنه خرا جميعا
وشيبة عضه السيف الصقيل ... الا يا هند لا تبدي شماتا
بحمزة ان عزكم ذليل ... الا يا هند فابكي لا تملي
فانت الواله العبرى الهبول

حمزة بن عمرو الاسلمي من ولد اسلم بن افصى بن حارثة بن عمرو بن عامر يكنى ابا محمد يعد في اهل الحجاز مات سنة
احدى وستين وهو ابن احدى وسبعين سنة ويقال ابن ثمانين سنة روى عنه اهل المدينة وكان يسرد الصوم
حمزة بن الحمير حليف لبني عبيد بن عدي الانصاري هكذا قال الواقدي حمزة قال وقد سمعت من يقول انه خارجة بن
الحمير قال ابو عمر هو خارجة بن الحمير كذلك قال ابن اسحق وغيره وقد ذكرناه في باب خارجة وقد قيل فيه حارثة بن الحمير

باب حذيفة

حذيفة بن اليمان يكنى ابا عبد الله واسم اليمان حسيل بن جابر واليمان لقب وهو حذيفة بن
حسل ويقال حسيل بن جابر بن عمرو بن ربيعة بن جروة بن الحارث بن مازن بن قطيعة بن عبس العبسي القطعي من بني عبس بن
بغيض بن ريث بن غطفان حليف لبني عبد الاشهل من الانصار وامه امراة من الانصار من الاوس من بني عبد الاشهل
اسمها الرباب بنت كعب بن عدي بن عبد الاشهل وانما قيل لابيه حسيل اليمان لانه من ولد اليمان جروة بن الحارث
بن قطيعة بن عبس وكان جروة بن الحارث ايضا يقال له اليمان لانه اصاب في قومه دما فهرب الى المدينة فحالف بني
عبد الاشهل فسماه قومه اليمان لانه حالف اليمانية شهد حذيفة وابوه حسيل واخوه صفوان احدا وقتل اباه يومئذ
بعض المسلمين وهو يحسبه من المشركين كان حذيفة من كبار اصحاب رسول الله صلى الله عليه وسلم وهو الذي بعثه رسول الله
صلى الله عليه وسلم يوم الخندق ينظر الى قريش فجاءه بخبر رحيلهم وكان عمر بن الخطاب يسئله عن المنافقين وهو معروف في الصحابة
بصاحب سر رسول الله صلى الله عليه وسلم وكان عمر ينظر اليه عند موت من مات منهم فان لم يشهد جنازته حذيفة لم يشهدها
عمر وكان حذيفة يقول خيرني رسول الله صلى الله عليه وسلم بين الهجرة والنصرة وهو حليف الانصار لبني عبد الاشهل
وشهد حذيفة نهاوند فلما قتل النعمان بن المقرن اخذ الراية وكان فتح همدان والري والدينور على يد حذيفة وكانت فتوحه
كلها سنة اثنتين وعشرين ومات حذيفة سنة ست وثلاثين بعد قتل عثمان في اول خلافة علي رضي الله عنه وقيل سنة
خمس وثلاثين والاول اصح وكان موته بعد ان اتى نعي عثمان الى الكوفة ولم يدرك الجمل وقتل صفوان وسعيد ابنا حذيفة
بصفين وكانا قد بايعا عليا بوصية ابيهما بذلك اياهما سئل حذيفة اي الفتن اشد قال ان يعرض عليك الخير والشر فلا
تدري ايهما تركب وقال حذيفة لا تقوم الساعة حتى يسود كل قبيلة منافقوها حذيفة بن اسيد ابو سريحة الغفاري
كان ممن بايع تحت الشجرة يعد في الكوفيين وبالكوفة مات وقد ذكرناه في الكنى باكثر من ذكره هنا لانه ممن غلبت
عليه كنيته حذيفة القلعاني لا اعرفه باكثر من ان ابا بكر الصديق رضي الله عنه عزل عكرمة بن ابي جهل عن عمان ووجهه
الى اليمن وولى على عمان حذيفة القلعاني فلم يزل عليها حتى توفي ابو بكر

باب حنظلة

حنظلة بن الربيع ويقال
ابن ربيعة والاكثر ابن الربيع بن صيفي الكاتب الاسيدي التميمي يكنى ابا ربعي من بني اسيد بن عمرو بن تميم من بطن يقال لهم بنو شريف
وبنو اسيد بن عمرو بن تميم من اشراف بني تميم وهو اسيد بكسر الياء وتشديدها قال نافع الاسود التميمي يفخر بقومه

قومي اسيد ان سالت ومنصبي ... ولقد علمت معادن الاحساب

وهو ابن اخي اكثم بن صيفي حكيم العرب وادرك اكثم بن صيفي مبعث النبي صلى الله عليه وسلم وهو ابن مائة وتسعين
سنة وكان يوصي قومه باتباع النبي صلى الله عليه وسلم ولم يسلم وكان قد الى النبي صلى الله عليه وسلم فجاوبه النبي صلى

بعث رسول الله ص حنظلة الى اهل الطايف انهم يريدون الصلح ام لا فلما توجه اليهم قالوا انتم ابعدنا ثم انتقل الى قرقيسا واشباههم بها انتهى

فنزل بجوابه وجمع اليه قومه فندبهم الى اتيان النبي صلى الله عليه وسلم والايمان به وخبره في ذلك عجيب فاعترضه
مالك بن نويرة اليربوعي وفرق جمع القوم وبعث اكثم الى النبي صلى الله عليه وسلم ابنه مع من اطاعه من قومه فاختلفوا
في الطريق فلم يصلوا وحنظلة الذين كتبوا الى رسول الله صلى الله عليه وسلم ويعرف بالكاتب شهد بالقادسية
وهو ممن تخلف عن علي في قتال اهل البصرة يوم الجمل جل حديثه عند اهل الكوفة ولما توفي جزعت عليه امراته فنهاها
جاراتها وقلن ان هذا يحبط اجرك فقالت

تعجبت دعد لمحزونة … تبكي على ذي شيبة شاحب
ان تسأليني اليوم ما شفني … اخبرك قولا ليس بالكاذب
ان سواد العين اودى به … حزن على حنظلة الكاتب

مات حنظلة الكاتب في امارة معوية بن ابي سفيان ولا عقب له **حنظلة** الغسيل وهو حنظلة بن ابي عامر الراهب
الانصاري الاوسي من بني عمرو بن عوف قال ابن اسحق هو حنظلة بن ابي عامر واسم ابي عامر عمرو بن صيفي بن زيد بن
امية بن ضبيعة ويقال اسم ابي عامر الراهب عبد عمرو بن صيفي بن زيد بن امية بن ضبيعة ويقال ابن صيفي بن النعمان
بن مالك بن امية بن ضبيعة بن زيد بن مالك بن عوف بن عمرو بن عوف وابوه ابو عامر كان يعرف بالراهب وكان
هو وعبد الله بن ابي بن واضمر النفاق واما ابو عامر فخرج الى مكة ثم قدم مع قريش يوم احد محاربا فسماه رسول الله صلى
الله عليه وسلم ابا عامر الفاسق فلما فتحت مكة لحق بهرقل هاربا الى الروم فمات كافرا عند هرقل وكان معه هنالك
كنانة بن عبد ياليل وعلقمة بن علاثة فاختصما في ميراثه الى هرقل فدفعه الى كنانة بن عبد ياليل وقال لعلقمة هما من اهل
المدر وانت من اهل الوبر وكانت وفاة ابي عامر الراهب عند هرقل في سنة تسع وقيل في سنة عشر من الهجرة واما
حنظلة ابنه فهو المعروف بغسيل الملائكة قتل يوم احد شهيدا قتله ابو سفيان بن حرب وقال حنظلة بحنظلة يعني بابنه
حنظلة المقتول ببدر وقيل بل قتله شداد بن الاسود بن شعوب الليثي وقال مصعب الزبيري بارز ابو سفيان بن
حرب حنظلة بن ابي عامر الغسيل فصرعه حنظلة فاتاه ابن شعوب وقد علاه حنظلة فاعانه حتى قتل حنظلة فقال ابو سفيان

ولو شئت نجتني كميت طمرة … ولم احمل النعماء لابن شعوب

في ابيات كثيرة وذكر اهل السير ان حنظلة الغسيل كان قد الم باهله في حين خروجه الى احد ثم هجم عليه من الخروج في
النفير ما انساه الغسل واعجله عنه فلما قتل شهيدا اخبر رسول الله صلى الله عليه وسلم بان الملائكة غسلته وروى
حماد بن سلمة عن هشام بن عروة عن ابيه ان رسول الله صلى الله عليه وسلم قال لامراة حنظلة بن ابي عامر الانصاري
ما كان شانه قالت كان جنبا وغسلت احد شقي راسه فلما سمع الهيعة خرج فقتل فقال رسول الله صلى الله عليه وسلم
لقد رايت الملائكة تغسله وابنه عبد الله بن حنظلة ولد على عهد رسول الله صلى الله عليه وسلم قد ذكرناه
في باب العبادلة من هذا الكتاب حدثنا عبد الوارث بن سفيان نا قاسم بن اصبغ نا محمد بن عبد السلام الخشني قال نا
ابو يوسف يعقوب بن ابراهيم البغدادي الدورقي قال نا عبد الوهاب بن عطاء عن سعيد بن عروبة عن قتادة
عن انس قال فتحرت الاوس فقالوا منا غسيل الملائكة حنظلة بن الراهب ومنا من حمته الدبر عاصم بن ثابت بن ابي
الافلح ومنا من اجيزت شهادته بشهادة رجلين خزيمة بن ثابت ومنا من اهتز لموته عرش الرحمن سعد بن معاذ فقال
الخزرجيون منا اربعة قروا القران الحكيم على عهد رسول الله صلى الله عليه وسلم لم يقراه غيرهم زيد بن ثابت وابو
زيد ومعاذ بن جبل وابي بن كعب قال ابو عمر يعني لم يقراه كله احد منكم يا معشر الاوس ولكن قد قراه جماعة من غير
الانصار منهم عبد الله بن مسعود وسالم مولى حذيفة وعبد الله بن عمرو بن العاص وغيرهم **حنظلة** بن حذيم
بن حنيفة ابو عبيد الحنفي من بني حنيفة ويقال حنظلة بن حذيم التميمي السعدي هكذا قال العقيلي وقال البخاري
حنظلة بن حذيم ولم ينسبه قال وقال يعقوب اسحق عن حنظلة حنيفة بن حذيم قال قال حذيم يا رسول الله ان
حنظلة اصغر بني الحديث ذكره البخاري ولم يجوزه روى حنظلة هذا عن النبي صلى الله عليه وسلم لا يتم على

غلام بعد احتلام ولا على جارية اذا هي حاضت وروى ايضا انه راى النبي صلى الله عليه وسلم جالسا متربعا وروى الذيال
بن عبيد **حنظلة** الانصاري امام مسجد قباء روى عنه جلد ابن سحيم لا اعلم انه روى غيره

باب حارثة

حارثة بن النعمان بن نفع بن زيد بن عبيد بن ثعلبة بن غنم بن مالك بن النجار الانصاري يكنى ابا عبد الله شهد بدرا واحدا و
الخندق والمشاهد كلها مع رسول الله صلى الله عليه وسلم وكان من فضلاء الصحابة ذكر عبد الرزاق قال نا معمر عن الزهري
قال اخبرني عبد الله بن عامر بن ربيعة عن حارثة بن النعمان قال مررت على رسول الله صلى الله عليه وسلم ومعه جبريل عليه السلام
جالس بالمقاعد فسلمت عليه وجزت فلما رجعت وانصرف النبي صلى الله عليه وسلم قال لي هل رايت الذي كان معي قلت نعم قال فانه
جبريل وقد رد عليك السلام وفي حديث ابن عباس قال مر حارثة بن النعمان على النبي صلى الله عليه وسلم ومعه جبريل يناجيه
فلم يسلم فقال جبريل ما منعه ان يسلم اما انه لو سلم لرددت عليه فلما رجع حارثة سلم فقال له رسول الله صلى الله عليه وسلم ما منعك
ان تسلم حين مررت قال رايت معك انسانا تناجيه فكرهت ان اقطع حديثك فقال او قد رايته قال نعم قال اما ان ذلك جبريل
وقال اما انه لو سلم لرددت عليه وذكر تمام الخبر وذكر عبد الرزاق بن معمر عن الزهري عن عروة عن عائشة قالت قال
رسول الله صلى الله عليه وسلم نمت فرايتني في الجنة فسمعت صوت قارئ فقلت من هذا قالوا هذا حارثة بن النعمان
فقال رسول الله صلى الله عليه وسلم كذلك البر كذلك البر وكان ابر الناس بامه وامه فيما يقولون جعدة بنت
عبيد بن ثعلبة بن عبيد بن ثعلبة بن غنم بن مالك بن النجار قيل انه توفي في خلافة معوية قال خليفة وغيره وهو جد ابي
الرجال فيما يقول بعضهم وقال عطاء الخراساني عن عكرمة فيمن شهد بدرا حارثة بن النعمان من بني مالك بن النجار يزعمون انه
راى جبريل عليه السلام قال ابو عمر حارثة بن النعمان قد ذهب بصره فاتخذ خيطا من مصلاه الى باب حجرته ووضع عنده
مكتلا فيه تمر فكان اذا جاء المسكين يسأل اخذ من ذلك المكتل ثم اخذ بطرف الخيط حتى يناوله وكان اهله يقولون له نحن
نكفيك فقال سمعت رسول الله صلى الله عليه وسلم يقول مناولة المسكين تقي ميتة السوء **حارثة** بن سراقة بن الحارث
بن عدي بن مالك بن عدي بن عامر بن غنم بن عدي امه ام حارثة عمة انس بن مالك شهد بدرا وقتل يومئذ شهيدا قتله
حبان بن العرقة بسهم وهو يشرب من الحوض وكان خرج نظارا يوم بدر رماه فاصاب حنجرته فقتله وهو اول قتيل قتل يومئذ
ببدر من الانصار حدثنا عبد الوارث بن سفيان قال نا قاسم بن اصبغ قال نا محمد بن وضاح قال نا عبد الملك بن حبيب المصيصي
قال نا ابو اسحق الفزاري عن حميد الطويل قال سمعت انس بن مالك قال اصيب حارثة يوم بدر وهو غلام فجاءت امه
الى النبي صلى الله عليه وسلم فقالت يا رسول الله قد علمت منزلة حارثة مني فان يك في الجنة اصبر واحتسب وان تكن الاخرى
ترى ما اصنع فقال ويحك او جنة واحدة هي انما هي جنان كثيرة وانه في جنة الفردوس **حارثة** بن وهب الخزاعي اخو عبيد الله
بن عمر بن الخطاب لامه روى عنه ابو اسحق السبيعي ومعبد بن خالد الجهني يعد في الكوفيين حدثنا عبد الله بن محمد نا محمد بن
بكر نا ابو داود نا النفيلي نا زهير قال نا ابو اسحق قال نا حارثة بن وهب الخزاعي وكانت امه تحت عمر بن الخطاب فولدت له عبيد
الله بن عمر قال صليت مع رسول الله صلى الله عليه وسلم بمنى والناس اكثر ما كانوا فصلى بنا ركعتين في حجة الوداع وروى عنه
معبد بن خالد مرفوعا اهل الجنة كل ضعيف لو اقسم على الله لابره واهل النار كل عتل جواظ متكبر **حارثة** بن عمرو الانصاري
من بني ساعدة قتل يوم احد شهيدا **حارثة وحصن** ابنا قطن بن زابن بن كعب بن حصن بن عليم الكلبي من قضاعة ذكره ابن
الكلبي فيمن وفد رسول الله صلى الله عليه وسلم من قضاعة وكتب لهما كتابا من محمد رسول الله لحارثة وحصن ابني قطن
لاهل العراق من بني جناب من الماء جاري العشر ومن العثري نصف العشر في السنة في عماير كلب **حارثة** بن مالك بن عضب
بالغين المعجمة ابن جشم بن الخزرج ثم من بني مخلد بن عامر بن زريق الانصاري الزرقي ذكره الواقدي فيمن شهد بدرا **حارثة**
بن عدي بن امية بن الضبيب ذكره بعضهم في الصحابة وهو مجهول لا يعرف وقد ذكره البخاري وابن ابي حاتم **حارثة** بن
خمير الاشجعي حليف لبني سلمة من الانصار وقيل لبني الخزرج ذكره موسى بن عقبة فيمن شهد بدرا هو واخوه عبد الله بن خمير
بالخاء المنقوطة فيما ذكر الدارقطني واما ابراهيم بن سعد فذكر ابن اسحق فيمن شهد بدرا خارجة بن خمير وعبد الله بن
خمير من اشجع حليفا لبني سلمة هكذا قال خارجة من مكان حارثة والله اعلم

باب الحارث

الحارث بن

اوس بن معاذ بن النعمان بن امرئ القيس بن زيد بن عبد الاشهل هو اخي سعد بن معاذ شهد بدرا وقتل يوم احد شهيدا
يكنى ابا اوس وكان يوم قتل ابن ثمان وعشرين سنة الحارث بن اوس بن المعلى بن لوذان بن الحارثة هو ابو سعيد بن المعلى
واختلف في اسمه فقيل الحارث وقيل رافع وهو الاكثر فيه الحارث بن اوس بن عتيك بن عمرو بن عبد الاعلم بن عامر بن
زعورا بن جشم شهد احد والمشاهد كلها وقتل يوم اجنادين وذلك لليلتين بقيتا من جمادى الاولى سنة ثلاث عشر
الحارث بن انس وانس هو ابو الحيس بن رافع بن امرئ القيس بن زيد بن عبد الاشهل الانصاري الاشهلي من الاوس شهد
بدرا وقتل يوم احد شهيدا الحارث بن انس بن مالك بن عبيد بن كعب الانصاري ذكره موسى بن عقبة في البدريين
فيه نظر اخاف ان يكون الاشهلي ابن رافع بن امرئ القيس الحارث بن اقيش ويقال ابن وقيش وهو واحد يقال العكلي
ويقال العوفي وعكل امراة حضنت ولد عوف فنسبوا اليها يقال انه كان حليفا للانصار يعد في البصريين حديثه عند حماد
بن سلمة عن داود بن ابي هند عن عبد الله بن قيس عن الحارث بن اقيش ان رسول الله صلى الله عليه وسلم قال ان في امتي لمن
يشفع في اكثر من ربيعة ومضر في حديث ذكره ومن حديثه ايضا عن النبي صلى الله عليه وسلم حديث حسن في الحسبة
مات له ثلاثة من الولد او اثنان ومن حديثه ان النبي صلى الله عليه وسلم كتب لبني زهير بن اقيش حي من عكل روى
العلاء بن الشخير عن رجل منهم الحارث بن الازمع الهمداني مذكور في الصحابة توفي في اخر خلافة معوية الحارث
بن بدل السعدي ويقال الحارث بن سليم بن بدل حديثه عند محمد بن عبد الله الشعيثي لا يصح حديثه لاكثرة
الاضطراب فيه ولضعف الشعيثي المنفرد به الحارث بن تبيع الرعيني وفد على النبي صلى الله عليه وسلم وشهد
فتح مصر ذكره ابن يونس الحارث بن ثابت بن سفيان بن عدي بن عمرو بن امرئ القيس بن مالك بن الاغر بن ثعلبة
بن كعب بن الخزرج بن الحارث بن الخزرج قتل يوم احد شهيدا الحارث بن الحارث بن قيس بن عدي بن سعد بن
سهم القرشي السهمي كان من مهاجرة مع ابيه الحارث بن قيس ومع اخويه بشر بن الحارث ومعمر بن الحارث الحارث بن الحارث بن كلدة الثقفي
كان ابوه طبيبا في العرب حليما وهو من المؤلفة قلوبهم معدود فيهم وكان من اشراف قومه واما ابوه الحارث بن كلدة
فمات في اول الاسلام ولم يصح اسلامه روي انه رسول الله صلى الله عليه وسلم وروي ان رسول الله صلى الله عليه وسلم
امر سعد بن ابي وقاص ان ياتيه يستوصفه في مرض نزل به فدل ذلك على انه جائز ان يشاور اهل الكفر في اذا كانوا من
اهل الحارث بن الحارث الاشعري روى عنه ابو سلام الاسود واسم ابي سلام ممطور الحبشي له عنه حديث واحد
عن النبي صلى الله عليه وسلم وهو حديث حسن جامع لفنون من العلم لم يحدث به عن ابي سلام بتمامه الا معاوية بن سلام
الحارث بن الحارث الازدي روى عن النبي صلى الله عليه وسلم انه كان اذا طعم او شرب قال اللهم لك الحمد اطعمت وسقيت
واشبعت واويت فلك الحمد غير مكفور ولا مودع ولا مستغنى عنك حديثه عند مروان بن معوية الفزاري عن محمد بن قيس
السلمي عن عبد الاعلى ابن هلال عنه الحارث بن الحارث الغامدي روى الفردوس سرة الجنة قال وهو كقولك بطن الوادي
هو اسرها هنالك واحسنه ومن حديثه ايضا انه سمع النبي صلى الله عليه وسلم يقول لابنته زينب خمري عليك نحرك و
كانت قد بدا نحرها تبكي لما نزل برسول الله صلى الله عليه وسلم من قريش فقال لها رسول الله صلى الله عليه وسلم لا تخافي على
ابيك غيلة ولا ذلا روى عنه الوليد بن عبد الرحمن الجرشي الحارث بن حاطب الانصاري قيل انه من بني عبد الاشهل و
وقيل انه من بني عمرو بن عوف ومن قال ذلك نسبه الحارث بن حاطب بن عمرو بن عبيد بن امية بن زيد بن مالك بن الاوس يكنى
ابا عبد الله رده رسول الله صلى الله عليه وسلم حين توجه الى بدر من الروحاء في شيء امره به الى بني عمرو بن عوف وضرب له
بسهمه واجره فكان كمن شهدها في قول ابن اسحق وقال الواقدي شهد الحارث بن حاطب احدا والخندق والحديبية وقتل
يوم خيبر شهيدا رماه رجل من فوق الحصن فدمغه الحارث بن حاطب بن الحارث بن معمر بن حبيب بن وهب بن حذافة بن
جمح القرشي الجمحي ولد بارض الحبشة هو واخوه محمد بن حاطب والحارث اسن من محمد استعمل ابن الزبير الحارث بن حاطب على
مكة سنة ست وستين وقيل انه كان يلي المساعي ايام مروان الحارث بن حسان بن كلدة البكري ويقال الربعي والذهلي من
بني ذهل بن شيبان ويقال الحارث بن يزيد بن حسان ويقال حريث بن حسان والاكثر يقولون الحارث بن حسان البكري وهو

قال في اللب العكلي بالضم والسكون نسبة الى عكل بطن من تميم قال ابن الاثير انه لامراة من حمير وبنو العوفي نسبة الى عوف بن سعد بطن من قيس عيلان واخر من ذبيان ه

قد ادركه ابن منده وابن الاثير في الصحابة ه

الروحاء موضع بين الحرمين على ثلثين او اربعين ميلا من المدينة

الذهلي بالضم والسكون

البكري وهو الصحيح انشاء الله روى عنه ابو وايل واختلف في حديثه منهم من يجعله عن عاصم بهدلة عن الحارث بن حسان لا
يذكر فيه ابا وايل والصحيح فيه عن عاصم عن ابي وايل عن الحارث بن حسان قال قدمت المدينة فاتيت المسجد فاذا النبي
صلى الله عليه وسلم على المنبر وبلال متقلد سيفا واذا رايات سود فقلت من هذا قالوا هذا عمرو بن العاصي قدم من غزاة
وفي حديثه قصة وافد عاد وهو صاحب حديث قيلة فيما ذكر ابو حاتم والحارث بن حسان البكري هذا هو الذي سال رسول
الله صلى الله عليه وسلم عن حديث عاد قوم هود وكيف هلكوا فقال يا رسول الله على الخبير سقطت قد ذهبت مثلا وكان
قدم على رسول الله صلى الله عليه وسلم يسئله ان يقطعه ارضا في بلادهم فاذا بعجوز من تميم تسئله ذلك فقال الحارث يا رسول الله
اعوذ بالله ان اكون كبعل ابن عنز وافد عاد فقال له رسول الله صلى الله عليه وسلم عالم انت بحديثهم قال نعم نحن نتجع بلادهم
وكان لم ابايانا يحدثونا عنهم يروي ذلك الاصغر عن الاكبر فقال رسول الله صلى الله عليه وسلم كما قال الاول فقال على الخبير
سقطت فقال له رسول الله صلى الله عليه وسلم انه يستطعمه الحديث فذكر الخبر ذكره اهل الاخبار واهل التفسير للقرآن
بسند وغيره الحارث بن خالد بن صخر بن عامر بن كعب بن سعد بن تيم بن مرة بن القرشي التيمي كان قديم الاسلام بمكة و
هاجر الى ارض الحبشة الهجرة الثانية مع امراته ريطة بنت الحارث بن جبيلة بن عامر بن كعب بن سعد بن تيم بن مرة فولدت له
بارض الحبشة موسى وزينب وابراهيم وعايشة بني الحارث بن خالد وهلكوا بارض الحبشة هكذا قال مصعب وقال غيره
من اهل النسب انه خرج بهم ابوهم الحارث بن خالد من ارض الحبشة يريد النبي صلى الله عليه وسلم حتى اذا كانوا ببعض الطريق وردوا
ماء فشربوا منه فماتوا اجمعون الا هو فجاء حتى نزل المدينة فزوجه النبي صلى الله عليه وسلم بنت يزيد بن هاشم
بن المطلب بن عبد مناف ومن ولده محمد بن ابراهيم بن الحارث التيمي المحدث المدني وام محمد بن ابراهيم حفصة بنت
ابي يحيى حليف لهم الحارث بن خزمة ابو خزمة هذا قول ابن اسحق من اهل السير وقيل الحارث بن بن خزيمة وقال
الطبري الحارث بن خزمة بن عدي كنيته ابن عدي بن ابي غنم بن سالم بن عوف بن ابي الخزرج يكنى ابا بشير شهد بدرا واحدا
والخندق وما بعدها من المشاهد ومات بالمدينة سنة اربعين هكذا قال الطبري في كنيته وفي اسم ابيه والله
اعلم ونسبه الطبري كما نسبه ابن اسحق حرفا بحرف والصواب فيه ان شاء الله الحارث بن خزمة فقال موسى بن عقبة
فيمن شهد بدرا الحارث بن خزمة وقال ابراهيم بن المنذر حدثنا عبد الله بن محمد بن يحيى بن عروة عن هشام بن عروة عن
ابيه قال فيمن شهد بدرا من بني الانصار من بني ساعدة الحارث بن خزمة قال ابو عمر وهو الذي جاء بناقة رسول الله
صلى الله عليه وسلم حين ضلت في غزوة تبوك حين قال المنافقون هو لا يعلم خبر موضع ناقته فكيف يعلم خبر السماء
فقال رسول الله صلى الله عليه وسلم اذ بلغه قولهم اني لا اعلم الا ما علمني الله وقد اعلم بمكانها ودلني عليها وهي في الوادي
في شعب كذا حبستها شجرة فانطلقوا حتى تاتوا بها فانطلقوا فجاؤا بها وكان الذي جاء بها من الشعب الحارث بن خزمة
وجد زمامها قد تعلق بشجرة هكذا جاء في الخبر خزيمة وقال ابن اسحق هو الحارث بن خزمة بن عدي بن ابي بن
غنم بن سالم بن عوف بن عمرو بن عوف بن الخزرج حليف لبني عبد الاشهل شهد بدرا وقال غيره توفي بن غنم الحارث
بن خزمة سنة اربعين وهو ابن سبع وستين وقد ذكرنا ذلك الحارث بن خزيمة ابو خزيمة الانصاري قال ابن شهاب
عن عبيد بن السباق عن زيد بن ثابت قال وجدت اخر التوبة مع ابي خزيمة الانصاري وهذا لا يوقف له على اسم على
صحة وهو مشهور بكنيته وقد ذكرناه في الكنى الحارث بن ربعي بن بلدمة ابو قتادة الانصاري السلمي من بني غنم بن
كعب بن سلمة بن يزيد بن جشم بن الخزرج هكذا يقول ابن شهاب وجماعة اهل الحديث ان اسم ابي قتادة الحارث بن ربعي
قال ابن اسحق واهله يقولون النعمان بن عمرو بن بلدمة قال ابو عمر يقولون بلذمة بالفتح وبلذمة بالضم وبلدمة
بالذال المنقوطة والضم ايضا يقال لابي قتادة فارس رسول الله صلى الله عليه وسلم وروينا عن النبي صلى الله
عليه وسلم انه قال خير فرساننا ابو قتادة وخير رجالتنا سلمة بن الاكوع قيل توفي ابو قتادة بالمدينة سنة اربع و
خمسين والصحيح انه توفي بالكوفة في خلافة علي وهو قد صلى عليه وقد ذكرناه في الكنى لانه ممن غلبت عليه كنيته
الحارث بن زياد الساعدي الانصاري مدني كان شاعرا روى عن النبي صلى الله عليه وسلم في حب الانصار و

وبه جزم في الاصابة ه

بلدمة بفتح الباء الموحدة وسكون اللام وفتح الدال ويقال بلدمة بضم الباء والدال ويقال بالذال المعجمة ه كاتبه

وروى عنه حمزة بن اسيد الحارث بن الطفيل بن عبد الله بن السخبرة القرشي قال احمد بن زهير لا ندري من اي قريش
هو وقال الواقدي هو ازدي ونسبه في الازد وسنذكر ذلك في باب الطفيل ان شاء الله تعالى والحارث هذا هو ابن
اخي عايشة وعبد الرحمن ابني ابي بكر لامهما لان الطفيل اباه هو اخو عايشة لامها وله ولابيه صحبة ورواية الحارث
بن مسعود بن عبدة بن مظهر بن قيس بن امية بن معوية بن مالك بن عوف بن عمرو بن عوف له صحبة قتل يوم جسر ابي عبيد
شهيدا قال الطبري صحب النبي صلى الله عليه وسلم وقتل يوم الجسر الحارث بن مالك بن البرصاء والبرصاء امه ويقال
بل هي جدته ام ابيه وهي البرصاء بنت ربيعة بن رباح بن ذي البردين من بني هلال ابن عامر واسم البرصاء ربطة
وهو الحارث بن مالك بن قيس بن عود من ليث بن بكر روى عنه عبيد بن جريج والشعبي وقال العقيلي الحارث بن مالك
بن البرصاء القرشي العامري وهذا وهم من العقيلي ومن كل من قاله والصحيح ما ذكرناه الحارث بن مخاشن ذكره اسمعيل بن
اسحق عن علي بن المديني قال الحارث بن مخاشن من المهاجرين قبره بالبصرة الحارث بن مسلم التيمي ويقال مسلم بن الحارث
روى حديثه الوليد بن مسلم عن عبد الرحمن بن حسان عن ابيه عنه واختلف فيه على الوليد بن مسلم ولم يختلف فيه على
بن محمد بن شعيب عن عبد الرحمن بن حسان عن الحارث بن مسلم عن ابيه مسلم بن الحارث وهو الصواب ان شاء الله سئل
ابو زرعة الرازي عن مسلم بن الحارث او الحارث بن مسلم فقال الصحيح الحارث بن مسلم بن الحارث عن ابيه الحارث بن نوفل
بن الحارث بن عبد المطلب ابن هاشم قال مصعب الزبيري صحب رسول الله صلى الله عليه وسلم وولد على عهده عبد
الله بن الحارث الذي يقال له ببة اصطلح عليه اهل البصرة حين مات يزيد بن معاوية وقال الواقدي كان الحارث
بن نوفل على عهد رسول الله صلى الله عليه وسلم رجلا واسلم عند اسلام ابيه نوفل على عهد رسول الله صلى الله
وولد له ابنه عبد الله بن الحارث الملقب ببة على عهد رسول الله صلى الله عليه وسلم وكانت تحته درة بنت ابي
لهب بن عبد المطلب وقال غيرهما ولي ابو بكر الصديق الحارث بن نوفل مكة ثم انتقل الى البصرة من المدينة واختط بالبصرة
دارا في ولاية عبد الله بن عامر ومات بها في آخر خلافة عثمان الحارث بن النعمان بن امية بن امرئ القيس وهو البرك بن ثعلبة
من عمرو بن عوف بن مالك بن الاوس شهد بدرا واحدا والحارث بن النعمان هذا هو عم خوات بن جبير الحارث بن الصمة
بن عمرو بن عتيك بن عمرو بن عامر وعامر هذا يقال له مبذول بن مالك بن النجار يكنى ابا سعد كان رسول الله صلى الله
عليه وسلم قد آخى بينه وبين صهيب بن سنان وكان فيمن خرج رسول الله صلى الله عليه وسلم الى بدر فكسر
بالروحاء فرده رسول الله صلى الله عليه وسلم وضرب له بسهمه واجره وشهد معه احدا فثبت معه يومئذ حين
انكشف الناس وبايعه على الموت وقتل عثمان بن عبد الله بن المغيرة بن عبد الله بن المغيرة يومئذ واخذ سلبه فسلبه
رسول الله صلى الله عليه وسلم ولم يسلب يومئذ غيره ثم شهد بئر معونة وقتل يومئذ شهيدا وكان هو وعمرو
بن امية في السرح فرأى الطير يعكف على منزلهم فاتوا فاذا اصحابهم مقتولون فقال لعمرو ما ترى قال ارى ان الحق
برسول الله صلى الله عليه وسلم فقال الحارث ما كنت لاتأخر عن موطن فيه المنذر فاقبل حتى لحق القوم فقاتل حتى
قتل قال عبد الله بن ابي بكر ما قتلوه حتى شرعوا له الرماح فنظموه بها حتى مات واسر عمرو بن امية وفيه

يقول الشاعر يوم بدر

يا ريتان الحارث بن الصمة ... اهل وفاء صادق وذمة
اقبل في مهامه مليمه ... في ليلة الظلماء مدلهمة
يسوق بالنبي هادي الامة ... يلتمس الجنة فيما ثمه

الحارث بن ضرار الخزاعي ويقال الحارث بن ابي ضرار المصطلقي واخشى ان يكونا اثنين الحارث بن عبد
الله بن سعد بن عمرو بن قيس بن عمرو بن امرئ القيس بن مالك الاغر بن ثعلبة بن كعب الخزرج بن حارث بن الخزرج
يوم احد شهيدا الحارث بن عبد الله بن وهب الدوسي قدم مع ابيه على النبي صلى الله عليه وسلم في السبعة
قدموا من دوس فاقام الحارث مع النبي صلى الله عليه وسلم ورجع ابو عبد الله الى السواة فمات وقبض النبي صلى الله

صلى الله عليه وسلم والحارث بالمدينة هو جد ابي زهير عبد الرحمن بن المغراء بن عياض بن الحارث الدوسي الرازي المحدث
الحارث بن عبد الله بن اوس الثقفي وربما قيل فيه الحارث بن اوس الحجازي سكن الطايف روى في الحائض يكون آخر
عهدها الطواف بالبيت روى عنه الوليد بن عبد الرحمن الجرشي وعمرو بن عبد الله بن اوس الحارث عمرو بن مؤمل بن
حبيب بن تميم بن عبد الله بن قرط بن رزاح بن عدي بن كعب القرشي العدوي هاجر في الركب الذين هاجروا من بني
عدي بن كعب عام خيبر وهم سبعون رجلا وذكر حين اذعنت بنو عدي بالهجرة ولم يبق منهم بمكة رجل الحارث
بن عمرو السهمي ويقال الباهلي وسهم في باهلة غير سهم قريش يكنى ابا سفينة حديثه عند البصريين وهو معدود
فيهم له حديث واحد فيه طول سمع النبي صلى الله عليه وسلم يخطب بمنى او عرفات يذكر فيه المواقيت والفجة
والعتيرة روى عنه ابن ابنه زرارة بن كريم بن الحارث بن عمرو الحارث بن عمرو بن غزية المدني توفي سنة
سبعين وهو معدود في الانصار واظنه الحارث بن غزية الذي روى عن النبي صلى الله عليه وسلم متعة النساء حرام
الحارث عم البراء الانصاري خال البراء بن عازب ويقال عم البراء حدثنا عبد الوارث بن سفيان قال نا قاسم بن اصبغ نا احمد
بن زهير نا عبد الله بن مطيع نا هشيم عن اشعث عن عدي بن ثابت عن البراء بن عازب قال مر بي الحارث بن عمرو ومعه
قال احمد بن زهير هكذا قال هشيم عن اشعث عن عدي عن البراء مر بي عمي وقال زيد بن ابي انيسة عن عدي بن ثابت عن
يزيد بن البراء قال لقيت عمي ولم يسمه قال ابو عمر غيرهما يقول في هذا الحديث عن عدي عن البراء لقيت خالي كذلك
قال حفص بن غياث عن اشعث عن عدي عن البراء وقال الحسن العجلي عن عدي بن ثابت عن عبد الله بن يزيد عن البراء وفيه
اضطراب يطول ذكره فان كان الحارث بن عمرو هذا هو الحارث بن عمرو وابن غزية كان عم بعضهم نعم عمرو بن غزية ممن شهد
العقبة وكان له بنا يقول اهل النسب ارعث من الولد كلهم صحب النبي صلى الله عليه وسلم وهم الحارث وعبد الرحمن وزيد
وسعيد بنو عمرو بن غزية وليس لواحد منهم رواية الا الحارث هكذا زعم بعض من الف في الصحابة وفيما قال من ذلك نظر و
قد روى عن النبي صلى الله عليه وسلم الحجاج بن عمرو بن غزية لا يختلفون في ذلك وما اظن الحارث هذا هو ابن عمرو بن غزية
والله اعلم وقد روى الشعبي عن البراء بن عازب قال كان اسم خالي قليلا فسماه رسول الله صلى الله عليه وسلم كثيرا وقد يمكن
ان يكون له اخوال واعمام الحارث ابن ابي صعصعة اخو قيس بن ابي صعصعة واسم ابي صعصعة عمرو بن زيد بن عوف بن
مبذول بن عمرو بن غنم بن مازن بن النجار قتل يوم اليمامة شهيدا وله ثلاث اخوة قيس وابو كلاب وجابر وقتل ابو كلاب و
جابر يوم موتة شهيدين الحارث بن عوف ابو واقد الليثي ويقال الحارث بن مالك ويقال عوف بن الحارث والاول اصح و
هو مشهور بكنيته وقد ذكرناه في الكنى الحارث بن عوف المري قدم على رسول الله صلى الله عليه وسلم وبعث معه رجلا
من الانصار الى قومه ليسلموا فقتل الانصاري ولم يستطع الحارث على المنع منه وفيه يقول حسان بن ثابت

يا حار من يغدر بذمة جاره ... منكم فان محمدا لم يغدر
وامانة المري ما استودعته ... مثل الزجاجة صدعها لم يجبر

فجعل الحارث يعتذر ويعث القاتل ابلا في دية الانصاري فقبلها رسول الله صلى الله عليه وسلم ودفعها الى ورثته
الحارث بن علي بن حرشة بن امية بن عامر بن خطمة الانصاري الخطمي قتل يوم احد شهيدا لم يذكره ابن اسحق
الحارث بن علي بن مالك بن حرام بن خليج بن معاوية الانصاري المعاوي شهد احدا وقتل يوم جسر ابي عبيد
شهيدا الحارث بن عقبة بن قابوس قدم مع عمه وهب بن قابوس من جبل مزينة بغنم لهما المدينة فوجداها خلوا
فسألا اين الناس فقيل بأحد يقاتلون المشركين فاسلما ثم خرجا فاتيا النبي صلى الله عليه وسلم فقاتلا المشركين شهد
بأحد حتى قتلا رحمهما الله الحارث ابن عتيك بن النعمان بن عمرو بن عتيك بن عمرو بن مبذول وهو عامر بن مالك بن النجار
اخو سهل بن عتيك الذي شهد بدرا والمشاهد كلها مع رسول الله صلى الله عليه وسلم وكان الحارث بن عتيك يكنى ابا اخزم
قتل يوم جسر ابي عبيد شهيدا ذكره الواقدي والزبير الحارث بن عمير الازدي احد بني لهب بعثه رسول الله صلى الله عليه وسلم
بكتابه الى الشام الى ملك الروم وقيل الى صاحب بصرى فعرض له شرحبيل بن عمرو الغساني فاوثقه رباطا ثم قدمه فضرب

العساني ابو قبيصة على الشام

عنقه صبرا ولم يقتل لرسول الله صلى الله عليه وسلم رسول غيره فلما اتصل برسول الله خبره بعث البعث الذى بعثه الى موته وامر عليهم زيد بن حارثة فى ثلاثة الاف فلقيتهم الروم فى نحو مائة الف **الحارث** ابن عبد القيس بن لقيط بن عامر بن امية طرف بن الحارث بن فهر كان من مهاجرة الحبشة هو واخوه سعيد بن قيس **الحارث** بن عرفجة بن الحارث بن كعب بن النحاط بن كعب بن حارثة بن غنم بن السلم بن امرئ القيس بن مالك بن الاوس الانصارى شهد بدرا فيما ذكر موسى بن عقبة والواقدى وابن عمارة ولم يذكره ابن اسحق وابو معشر فى البدريين **الحارث** بن عمر الهذلى ولد على عهد رسول الله صلى الله عليه وسلم روى عن عمرو بن مسعود احاديث وتوفى سنة وسبعين فيما ذكر الواقدى **الحارث** بن غطيف الكندى ويقال فيه غطيف بن الحارث قال يحيى بن معين الصواب الحارث بن غطيف نزل حمص حديثه عند اهل الشام **الحارث** ابن غزية سمع النبى صلى الله عليه وسلم يقول فتح مكة متعة النساء حرام حديثه هذا عند اسحق بن فروة عند عبد الله بن رافع عنه والحارث بن غزية هذا هو القايل يوم الجمل يا معشر الانصار انصروا امير المومنين اخرا كما نصرتم رسول الله اولا والله ان الاخرة لشبيهة بالاولى الا ان الاولى افضلهما **الحارث** بن قيس بن عدى بن سعيد بن سهم القرشى السهمى كان اشراف قريش فى الجاهلية واليه كانت الحكومة والاموال التى كانوا يسمونها الالهتهم ثم اسلم وهاجر الى ارض الحبشة مع بنيه الحارث وبشر ومعمر **الحارث** بن قيس بن خالد بن مخلد بن عامر بن زريق ابو خالد الانصارى الزرقى غلبت عليه كنيته شهد العقبة وبدرا وقد ذكرناه فى الكنى **الحارث** بن قيس بن عميرة الاسدى اسلم وعنده ثمانى نسوة ويقال قيس بن الحارث اختلفوا فيه ليس له الا حديث واحد ولم يات من وجه صحيح روى عنه حميضة بن الشمردل **الحارث** بن سويد ويقال ابن مسلم المخزومى ارتد على عهد رسول الله صلى الله عليه وسلم ولحق بالكفار فنزلت هذه الاية كيف يهدى الله قوما كفروا بعد ايمانهم الى قوله الا الذين تابوا فحمل رجل هذه الايات فقراهن عليه فقال الحارث والله ما علمتك لصدوق وان الله لاصدق الصادقين فرجع واسلم وحسن اسلامه روى عنه مجاهد وحديثه هذا عند جعفر بن سليمان عن حميد الاعرج عن مجاهد **الحارث** بن سهل بن ابى صعصعة الانصارى من بنى مازن بن النجار استشهد يوم الطايف **الحارث** بن ابى سبرة هو والد سبرة بن الحارث بن ابى سبرة وربما قيل سبرة بن ابى سبرة الجعفى وقد قيل ان والد سبرة بن ابى سبرة يزيد بن ابى سبرة فالله اعلم **الحارث** بن شريح بن ابى ذويب بن ربيعة بن عامر بن خويلد المنقرى التميمى قدم على النبى صلى الله عليه وسلم وفد بنى منقر مع قيس بن عاصم فاسلموا احاديثه عند دلهم بن دهثم العجلى عن عائذ بن ربيعة عنه وقد قيل انه تميمى قدم على النبى صلى الله عليه وسلم فى وفد بنى تميم **الحارث** بن هشام بن المغيرة ابن ابى عبد الله بن عمرو بن مخزوم القرشى المخزومى يكنى ابا عبد الرحمن وامه ام الجلاس بنت مخربة بن جندل بن ابير بن نهشل بن دارم شهد بدرا كافرا مع اخيه شقيقة ابى جهل وفر حينئذ وقتل اخوه وعير الحارث بن هشام بفراره ذلك فيما قيل فيه قول حسان بن ثابت

ان كنت كاذبة بما حدثتنى ⁂ فنجوت منجى الحارث بن هشام
ترك الاحبة ان يقاتل دونهم ⁂ ونجا براس طمرة ولجام

فاعتذر الحارث بن هشام من فراره يومئذ بما زعم الاصمعى انه لم يسمع باحسن من اعتذاره ذلك من فراره وهو قوله

الله يعلم ما تركت قتالهم ⁂ حتى رموا فرسى باشقر مزبد
ووجدت ريح الموت من تلقائهم ⁂ فى مازق والخيل لم تتبدد
وعلمت انى ان اقاتل واحدا ⁂ اقتل ولم يضرر عدوى مشهدى
فصددت عنهم والاحبة دونهم ⁂ طمعا لهم بعقاب يوم مرصد

قيل انه هذه الابيات مكتوبة فى بعض نفائس عند ملك الهند فقال ما علمت ان احدا مدح نفسه على الفرار غير هذا الرجل انتهى

ثم غزا احدا مع المشركين ايضا ثم اسلم يوم الفتح وحسن اسلامه وكان من فضلاء الصحابة وخيارهم وكان من مولفة قلوبهم وممن حسن اسلامه منهم وروينا ان ام هانى بنت ابى طالب استامنت له النبى صلى الله عليه وسلم فامنه يوم الفتح وكان اراد قتله وحاول ان يغلبها عليه فدخل النبى صلى الله عليه واله منزلها ذلك الوقت فقالت يا رسول الله الا ترى الى ابن امى يريد قتل رجل اجرته فقال رسول الله صلى الله عليه واله قد اجرنا من اجرت وامنا من امنت هكذا قال الزبيرى وغيره وفى

وفى حديث مالك وغيره ان الذى اجارته بعض بنى زوجها هبيرة بن ابى وهب واسلم الحارث فلم ير منه فى اسلامه شئ يكره وشهد مع رسول الله صلى الله عليه وسلم حنينا فاعطاه مائة من الابل كما اعطى المولفة قلوبهم روى ان رسول الله صلى الله عليه واله وسلم ذكر الحارث بن هشام وفعله فى الجاهلية فى قرى الضيف واطعام الطعام فقال ان الحارث وان كان ابوه لسريا ولوددت ان الله هداه الى الاسلام وخرج الى الشام فى زمن عمر بن الخطاب رضى الله عنه راغبا فى الرباط والجهاد فتبعه اهل مكة يبكون فراقه فقال انها النقلة الى الله وما كنت لاوثر عليكم احدا فلم يزل بالشام مجاهدا حتى مات طاعون عمواس سنة ثمان عشرة وقال المداينى قتل الحارث بن هشام يوم اليرموك وذلك فى رجب سنة خمس عشرة وفى الحارث ابن هشام يقول الشاعر

احسب اناباك يوما لتبنى ⁂ فى المجد كان الحارث بن هشام
اولى قريش بالمكارم كلها ⁂ فى الجاهلية كان والاسلام

وانشد ابو زيد عمر بن شبة للحارث بن هشام

من كان يسئل عنا اين منزلنا ⁂ فالاقحوانة منا منزل قمن
اذ نلبس العيش صفوا لا يكدره ⁂ طعن الوشاة ولا ينبو بنا الزمن

وخلف عمر بن الخطاب على امراته فاطمة بنت الوليد بن مغيرة وهى ام عبد الرحمن بن الحارث بن هشام وقالت طايفة من اهل العلم بالنسب لم يبق من ولد الحارث بن هشام بعده الا عبد الرحمن بن الحارث واخته ام حكيم بنت الحارث بن هشام روى ابن المبارك عن الاسود بن شيبان عن ابى نوفل بن ابى عقرب قال خرج الحارث بن هشام من مكة فجزع اهل مكة جزعا شديدا فلم يبق احد يطعم الا خرج معه يشيعه حتى اذا كان باعلى البطحاء او حيث شاء الله من ذلك وقف ووقف الناس حوله يبكون فلما راى جزع الناس قال يا ايها الناس انى والله ما خرجت بنفسى رغبة عن انفسكم ولا اختيار بلد ولا بلدكم ولكن هذا الامر فخرجت فيه رجال من قريش والله ما كانوا من ذوى اسنانها ولا من بيوتاتها فاصبحنا والله ولو ان جبال مكة ذهبا انفقناها فى سبيل الله ما ادركنا يوما من ايامهم والله لئن فاتونا به فى الدنيا لنلتمس ان نشاركهم فى الاخرة فاتقى الله امرؤ فتوجه الى الشام فاتبعوه ثقله فاصيب شهيدا روى عنه ابو نوفل بن ابى عقرب واسم ابى عقرب معاوية بن مسلم الكنانى وروى عنه ابنه عبد الرحمن بن الحارث بن هشام وذكر الزهرى ان عبد الرحمن بن سعد المقعد حدثه عن عبد الرحمن بن الحارث ابن هشام اخبره عن ابيه انه قال يا رسول الله اخبرنى بامر اعتصم به فقال املك عليك هذا واشار الى لسانه قال فرايت ان ذلك يسير ومن رواة ابن شهاب لهذا الحديث عنه من يقول قال عبد الرحمن فرايت ان ذلك يسير وكنت رجلا قليل الكلام ولم افطن له فلما رمته فاذا لا شئ اشد منه **الحارث** بن هشام الجهنى ابو عبد الرحمن حديثه عن اهل مصر **الحارث** بن يزيد القرشى العامرى من بنى عامر بن لوى فيه نزلت وما كان لمومن ان يقتل مومنا الا خطا وذلك لانه خرج مهاجرا الى النبى صلى الله عليه وسلم فلقيه عياش بن ابى ربيعة بالحرة وكان ممن يعذبه بمكة مع ابى جهل فعلاه بالسيف وهو يحسبه كافرا ثم جاء الى النبى صلى الله عليه وسلم فاخبره فنزلت وما كان لمومن ان يقتل مومنا الا خطا فقراها النبى صلى الله عليه وسلم ثم قال لعياش قم فحرر **الحارث** بن يزيد بن انيسة ويقال ابن ابى انيسة وهو الذى لقيه عياش بن ابى ربيعة بالبقيع عند قدوم المدينة وذلك قبل احد هكذا ذكره ابو حاتم **الحارث** المليكى روى عن النبى صلى الله عليه وسلم الخيل فى نواصيها الخيل الى يوم القيمة واهلها معانون عليها الحديث حدثناه عبد الوارث بن سفيان قال نا قاسم بن اصبغ قال نا الحسن بن على الاشنانى قدم بغداد ونحن بها من الشام فاملى علينا قال نا ابو جعفر عبد الله بن محمد بن الفضل الحرانى قال حدثنا سعيد بن سنان عن يزيد بن عبد الله بن الحارث المليكى عن ابيه عن جده عن النبى صلى الله عليه وسلم قال الخيل فى نواصيها الخير والنيل الى يوم القيمة واهلها معانون عليها **الحارث** ابو عبد الله روى عن النبى صلى الله عليه وسلم فى الصلوة على الميت حديث عند علقمة بن مرثد عن عبد الله بن الحارث عن ابيه

باب **حريث** حريث بن زيد بن عبد ربه بن ثعلبة بن زيد بن جشم بن الحارث بن الخزرج شهد بدرا

الحارث بن راشد الناجى ذكره المولف ابو عمر فى حرف الميم عند ذكر اخيه منجاب بن راشد الناجى وقال انه واخوه ممن لقى النبى صلى الله عليه وسلم وامن به وكانا عثمانيين وهربا من على حين حكم الحكمين **الحارث** بن مالك بن قيس بن عريف ذكره صاحب القاموس من الصحابة ه

مع اخيه عبد الله بن زيد عن عبد ربه الذي ارى النداء للصلوة في النوم وشهد احدا ايضا في قول جميعهم حريث بن حسان
مذكور في حديث قيلة هو الحارث بن حسان البكري قد ذكرناه في باب الحارث وذكرنا له خبرا غير خبر قيلة حريث
بن عمرو بن عثمان بن عبد الله بن عمر بن مخزوم القرشي المخزومي والد عمرو بن حريث حمل ابنه عمرو بن حريث الى النبي صلى الله
عليه وسلم فدعا له وروى عنه ابنه عمرو بن حريث عن النبي صلى الله عليه وسلم الكمأة من المن وماؤها شفاء العين
حريث بن سلمة بن سلامة بن وقش الانصاري روى عنه محمود بن لبيد باب الحكم الحكم بن كيسان مولى هشام
بن المغيرة المخزومي كان ممن اسر في السرية عبد الله بن جحش حين قتل واقد التميمي عمرو بن الحضرمي اسره المقداد قال المقداد
فاراد اميرنا ضرب عنقه فقلت دعه نقدم به على رسول الله صلى الله عليه وسلم فقدمنا به على رسول الله صلى الله عليه وسلم
فاسلم وحسن اسلامه وذلك الاولى من الهجرة ثم استشهد يوم بئر معونة مع عامر بن فهيرة الحكم بن سعيد بن العاصي بن امية
بن عبد شمس بن عبد مناف قدم على رسول الله صلى الله عليه وسلم مهاجرا فقال له ما اسمك فقال الحكم فقال انت عبد الله فغير رسول
الله صلى الله عليه وسلم اسمه فهو عبد الله بن سعيد بن العاصي وذكرناه في العبادلة اختلف في وفاته فقيل قتل يوم بدر
شهيدا وقيل بل قتل يوم موتة شهيدا وقال المدائني استشهد يوم اليمامة حدثنا احمد بن محمد نا احمد بن الفضل نا محمد بن جرير
نا عمرو بن علي الباهلي نا عبيد بن الرحمن ابو سلمة الجعفي نا عمرو بن يحيى بن سعيد بن عمرو بن سعيد بن العاصي عن جده سعيد بن عمرو
قال حدثني الحكم بن سعيد قال اتيت النبي صلى الله عليه وسلم فقال ما اسمك فقلت الحكم فقال انت عبد الله قال فانا عبد الله
الحكم بن الصلت بن مخرمة بن المطلب القرشي المطلبي شهد خيبر واعطاه رسول الله صلى الله عليه وسلم ثلاثين وسقا و
كان من رجال قريش وجلتهم استخلفه محمد بن ابي حذيفة بن عتبة بن ربيعة على مصر حين خرج الى معوية وعمرو بن العاصي
بالعريش الحكم بن عمرو الغفاري يقال له الحكم بن الاقرع وهو اخو رافع بن عمرو الغفاري غلب عليهما انهما من بني غفار بن مليل و
ليسا عند النسب كذلك انما هما من بني نعيلة بن مليل اخي غفار وينسبون الى غفار والحكم ورافع ابنا عمرو بن مجدع بن حذيم بن الحارث
بن نعيلة بن مليل بن ضمرة صحبا رسول الله صلى الله عليه وسلم ورويا عنه وسكنا البصرة روى عن الحكم بن عمرو من اهل البصرة ابو حاجب سوادة
بن عاصم ودلجة بن قيس وجابر بن زيد وعبد الله بن الصامت ابن اخي ابي ذر الغفاري بعثه زياد على البصرة واليا في اول
ولاية زياد العراقين ثم عزله عن البصرة وولاه بعض اعمال خراسان ومات بها ويقال انه مات بالبصرة سنة خمسين وقيل بل
مات بخراسان سنة خمسين ودفن هو وبريدة الاسلمي في موضع واحد احدهما الى جنب صاحبه وهذا هو صحيح ولم يختلف ان
بريدة الاسلمي مات بمرو من خراسان وما احسب الحكم ولي البصرة لزياد قط وانما ولي لزياد بعض خراسان قال صالح بن الوجيه
وفي سنة اربع واربعين ولى معاوية زياد بن ابيه العراق وما وراءها من خراسان وفيها قدم الحكم بن عمرو الغفاري خراسان
واليا عليها من قبل زياد بن ابيه فدخل هراة ثم فصل منها على جبال جوزجان الى مرو فمات بمرو وقبره بها قال وكانت الجنوب
بنت الحكم بن عمرو تحت قثم بن العباس حدثنا احمد بن ابي عبد الله نا بقي نا ابو بكر بن ابي شيبة نا ابن علية عن هشام عن الحسن
قال كتب زياد الى الحكم بن عمرو الغفاري وهو على خراسان ان امير المؤمنين كتب ان يصطفي له الصفراء والبيضاء فلا تقسم بين
الناس ذهبا ولا فضة فكتب اليه الحكم بلغني ان امير المؤمنين كتب ان يصطفي الصفراء والبيضاء واني وجدت كتاب الله قبل
كتاب امير المؤمنين وانه والله لو ان السموات والارض كانتا رتقا على عبد ثم اتقى الله جعل له مخرجا والسلام عليكم ثم قال
للناس اغدوا على مالكم فغدوا فقسمه بينهم وقال اللهم ان كان لي عندك خير فاقبضني اليك فمات بخراسان بمرو واستخلف
لما حضرته الوفاة انس بن ابي اناس وروى عنه يزيد بن معروف قال نا هشام بن حسان عن الحسن قال بعث زياد الحكم
بن عمرو الغفاري على خراسان فاصاب مغنما فكتب اليه زياد ان امير المؤمنين معوية كتب الي وامرني ان اصطفي له كل
صفراء وبيضاء فاذا اتاك كتابي هذا فانظر الى ما كان من ذهب وفضة فلا تقسمه واقسم ما سوى ذلك فكتب
اليه الحكم كتبت الي تذكر ان امير المؤمنين كتب اليك يامرك ان تصطفي له كل صفراء وبيضاء واني وجدت كتاب
الله فذكر الحديث الى اخره سواء الحكم بن ابي العاصي بن بشر بن دهمان الثقفي يكنى ابا عثمان وقيل ابو عبد الملك
هو اخو عثمان بن ابي العاصي كان اميرا على البحرين وذلك ان اخاه عثمان ولاه عمر على عمان والبحرين فوجه اخاه

في القاموس والحكم نحو عشرين صحابيا اهـ

قال الحاكم في تاريخ النيسابور كنية الحكم بن عمرو الغفاري ابو يزيد حتى بعث [illegible] قال ابو سعد صحب النبي صلى الله عليه وسلم ثم تحول الى البصرة ثم تنزلها انفرد بالرواية له البخاري فروى له حديثا واحدا شرح السنن

اخاه الحكم على البحرين قال المدائني كان الوقعة بشهاب علم المسلمين واميرهم الحكم بن ابي العاص وافتتح عثمان والحكم فتوحا
كثيرة بالعراق في سنة تسع عشرة بعد في المصريين ومنهم من يجعل احاديثه مرسلة ولا يختلف في صحبة اخيه عثمان الحكم بن
عمير روى عن النبي صلى الله عليه وسلم اثنان فما فوقهما جماعة تخرج حديثه عن اهل الشام الحكم بن ابي الحكم مجهول لا اعرفه
باكثر من هذا من حديث مسلمة من علقمة عن داود بن ابي هند عن الشعبي عن قيس بن حبتر عنه قال تواعدنا ان نغدو رسول
الله صلى الله عليه وسلم فلما رايناه سمعنا صوتا خلفنا ظننا انه ما بقي بتهامة جبل الا تفتت فغشي علينا الحكم بن ابي العاصي
بن امية بن عبد شمس بن عبد مناف بن قصي القرشي الاموي عم عثمان بن عفان وابو مروان بن الحكم كان من مسلمة الفتح
واخرجه رسول الله صلى الله عليه وسلم من المدينة وطرده عنها فنزل الطائف وخرج معه ابنه مروان وولد بالطائف فلم يزل
الحكم بالطائف الى ان ولي عثمان فرده عثمان الى المدينة وبقي فيها وتوفي في اخر خلافة عثمان قبل القيام على عثمان باشهر فيما
احسب واختلف في السبب الموجب لنفي رسول الله صلى الله عليه وسلم اياه فقيل كان يتحيل ويستخفي ويسمع ما يسره رسول
الله صلى الله عليه وسلم الى كبار اصحابه في مشركي قريش وساير الكفار والمنافقين فكان يفشي ذلك عنه حتى ظهر ذلك عليه
وكان يحكيه في مشيته وبعض حركاته الى امور غيرها كرهت ذكرها ذكروا ان رسول الله صلى الله عليه وسلم اذا مشى يتكفأ
وكان الحكم بن ابي العاصي يحكيه فالتفت النبي صلى الله عليه وسلم يوما فرآه يفعل ذلك فقال صلى الله عليه وسلم فكذلك
فلتكن فكان الحكم مختلجا يرتعش من يومئذ فعيره عبد الرحمن بن حسان بن ثابت فقال في عبد الرحمن بن الحكم يهجوه

ان اللعين ابوك فارم عظامه ... ان ترم ترم مخلجا مجنونا
يمشي خميص البطن من عمل التقى ... ويظل من عمل الخبيث بطينا

فاما قول عبد الرحمن بن حسان ان اللعين ابوك فروي عن عائشة من طرق من طرق ذكرها ابن خيثمة وغيره انها قالت لمروان
اذ قال في اخيها عبد الرحمن ما قال اما انت يا مروان فاشهد ان رسول الله صلى الله عليه وسلم لعن اباك وانت في
صلبه وحدثنا عبد الوارث بن سفيان نا قاسم نا احمد بن زهير نا موسى بن اسمعيل عن عبد الواحد بن زياد نا عثمان بن حكيم
قال نا شعيب بن محمد عن عبد الله بن عمرو بن العاصي قال قال رسول الله صلى الله عليه وسلم يدخل عليكم رجل لعين قال
عبد الله وكنت قد تركت عمرا يلبس ثيابه ليقبل الى رسول الله صلى الله عليه وسلم فلم ازل مشفقا ان يكون اول من يدخل فدخل
الحكم بن ابي العاصي الحكم بن حكيم الثمالي وثمالة في الازد شهد بدرا وروى عنه احاديث مناكير من احاديث اهل الشام
لا يصح والله اعلم الحكم بن سفيان الثقفي ويقال سفيان بن الحكم روى حديثه منصور عن مجاهد فاختلف اصحاب
منصور في اسمه وهو معدود في اهل الحجاز له حديث واحد في الوضوء مضطرب الاسناد يقال انه لم يسمع من النبي صلى الله عليه وسلم
وسماعه منه عندي صحيح لانه نقل الثقات منهم الثوري ولم يخالفه من هو في الحفظ مثله قال ابن اسحق هو الحكم بن
بن سفيان بن عثمان بن عامر بن معتب الحكم بن حزن الكلفي كلفة في تميم ويقال هو من بني نصر بن سعد بن بكر بن
له حديث واحد ليس له غيره رواه عنه شعيب بن رزيق الثقفي الطائفي وروى شهاب بن خراش عن شعيب بن
رزيق عن الحكم بن حزن الكلفي قال وفدت الى النبي صلى الله عليه وسلم سابع سبعة او تاسع تسعة فذكر الحديث
الحكم بن الحارث السلمي غزا مع رسول الله صلى الله عليه وسلم ثلاث غزوات روى عنه عطيه الدعاء الحكم بن عمرو
بن معتب الثقفي كان احد الوفد الذين قدموا مع عبد ياليل باسلام ثقيف من الاحلاف باب حكيم حكيم
بن حزام بن خويلد بن اسد بن عبد العزى بن القرشي الاسدي يكنى ابا خالد هو ابن اخي خديجة بنت خويلد زوج النبي
صلى الله عليه وسلم ولد في الكعبة في نسوة من قريش وهي حامل فضربها المخاض فاوتيت بنطع فولدت حكيم بن حزام عليه
فكان من اشراف قريش ووجوهها في الجاهلية والاسلام كان مولده قبل الفيل بثلاث عشرة سنة او اثنى عشرة سنة على
اختلاف في ذلك وتاخر اسلامه الى عام الفتح فهو من مسلمة الفتح هو وبنوه عبد الله وخالد ويحيى وهشام وكلهم صحب النبي صلى
الله عليه وسلم وعاش حكيم بن حزام في الجاهلية ستين سنة وتوفي بالمدينة في داره بها عند بلاده بها في زقاق الصواغين
في خلافة معوية سنة اربع وخمسين وهو ابن مائة وعشرين سنة وكان عاقلا سريا فاضلا تقيا فاصل جاء الاسلام ودار

الندوة بيد حكيم بن حزام فباعها بعد من معوية بمائة الف درهم فقال له ابن الزبير بعت مكرمة قريش فقال حكيم ذهبت المكارم
الا التقوى وكان من المؤلفة قلوبهم وممن حسن اسلامه منهم اعتق في الجاهلية مائة رقبة وحمل على مائة بعير ثم اتى النبي صلى الله عليه وسلم
بعد ان اسلم فقال يا رسول الله ارايت اشياء كنت في الجاهلية اتحنث بها الى منها اجر فقال رسول الله صلى الله عليه وسلم اسلمت
على ما سلف لك من خير وحج في الاسلام ومعه مائة بدنة قد جللها بالحبرة وكفها عن اعجازها واهداها ووقف بمائة
وصيف بعرفة في اعناقهم اطواق الفضة منقوش فيها عتقاء الله عن حكيم بن حزام واهدى الف شاة **الحكم** بن طليق
بن سفيان بن امية بن عبد شمس كان من المؤلفة قلوبهم ذكره ابو عبيد عن الكلبي ودرج لا عقب له **الحكم** بن حزن
ابي وهب بن عمرو بن عايذ بن عمران بن مخزوم عم سعيد بن المسيب بن حزن اخو ابيه المسيب بن حزن اسلم عام الفتح مع ابيه
وقتل يوم اليمامة شهيدا هو وابوه حزن بن ابي وهب المخزومي هذا قول ابن اسحق وقال ابو معشر استشهد يوم اليمامة
حزن ابي وهب وحكيم بن ابي وهب فجعل حكيما اخا حزن فغلط والصواب ما قاله ابن اسحق وكذلك قال الزبير كما قال
ابن اسحاق قال الزبير كان المسيب بن حزن اخوين لعلات كان اسم حكيم بن حزن فاطمة بنت السايب بن عويمر بن عايذ بن
عمران بن مخزوم وام المسيب بن حزن ام الحارث بنت شعبة من بني عامر بن لوي **الحكيم** بن معوية النميري من بني نمير بن عامر
بن صعصعة قال البخاري في صحبته نظر قال ابو عمر كل من جمع في الصحابة ذكره فيهم وله احاديث منها انه سمع رسول الله
صلى الله عليه وسلم يقول لا شوم وقد يكون اليمن في الدار والمراة والفرس وقال ابن ابي حاتم عن ابيه حكيم بن
معوية النميري له صحبة روى عنه ابنه حكيم وقتادة من رواية سعيد بن بشير عنه **الحكم** ابو معوية ابن حكيم ذكره ابن
ابي خيثمة في الصحابة وهو عندي غلط وخطأ بين ولا يعرف هذا الرجل في الصحابة ولم يذكره احد غيره فيما علمت والحديث
الذي ذكره هو حديث بهز بن حكيم عن ابيه عن جده معوية بن حيدة حدثنا عبد الوارث بن سفيان نا قاسم بن اصبغ بن ابي
خيثمة قال الحوطي قال نا بقية بن الوليد قال نا سعيد بن سنان عن يحيى بن جابر الطائي عن معوية بن حكيم عن ابيه عن
ابيه حكيم انه قال يا رسول الله ربنا بما ارسلك قال تعبد الله ولا تشرك به شيئا وتقيم الصلوة وتوتي الزكوة كل مسلم من مسلم
محرم هذا دينك وانما تكن يكفك هكذا ذكره ابن خيثمة وعلى هذا الاسناد عول فيه وهو اسناد ضعيف ومن قبله اتى
ابن ابي خيثمة فيه والصواب في هذا الحديث اخبرنا به يعيش بن سعيد الوراق بن سفيان قالا نا قاسم بن اصبغ قال نا ابن
حكيم بن معوية بن حيدة القشيري قال نا ابي عن جدي قال اتيت رسول الله فقلت يا رسول الله ما اتيتك حتى حلفنا اكثر
من عدد الاء وطبق بين كفيه احدهما على الاخرى الا اتيك ربنا الينا قال بدين الاسلام قال وما دين الاسلام قال ان تقول
اسلمت وجهي لله وتخليت وتقيم الصلوة وتوتي الزكوة كل مسلم على كل مسلم محرم اخوان نظيران لا يقبل ان الله ممن اشرك
بعد ما اسلم عملا حتى يفارق المشركين ما لي امسك بحجزكم عن النار الا وان ربي داعي وانه سائلي هل بلغت عباده فاقول
ربي قد بلغتهم الا فليبلغ شاهدكم غايبكم الاثم انكم تدعون مفدمة افواهكم بالفدام ثم ان اول شي يبين احدكم
لفخذه وكفه قال قلت يا رسول الله هذا ديننا قال هذا دينك وانما تحسن يكفك وذكر تمام الحديث فهذا هو
الحديث الصحيح بالاسناد الثابت المعروف وانما هو لمعوية بن حيدة لا لحكيم بن معوية سئل يحيى بن معين عن بهز بن حكيم
عن ابيه عن جده فقال اسناد صحيح وجده معوية بن حيدة قال ابو عمر ومن دون بهز بن حكيم في هذا الاسناد ثقات ثبت
الحكيم ويقال حكيم بن جبلة وهو الاكثر ويقال ابن جبل وابن جبلة اكثر العبدي من عبد القيس ادرك النبي صلى
الله عليه وسلم ولا اعلم له عنه رواية ولا خبرا يدل على سماعه منه ولا رويته له وكان رجلا صالحا له دين مطاعا
في قومه وهو الذي بعثه عثمان الى السند فنزلها ثم قدم عثمان فساله عنها فقال ماوها وشل ولصها بطل و
سهلها جبل ان كثر الجند بها جاعوا وان قلوا بها ضاعوا فلم يوجه عثمان اليها احدا حتى قتل رحمه الله عليه وكان
حكيم بن جبلة هذا ممن يعيب عثمان من اجل عبد الله بن عامر وغيره من عماله ولما قدم الزبير وطلحة وعايشة البصرة
وعليها عثمان بن حنيف واليا لعلي بعث عثمان بن حنيف حكيم بن جبلة العبدي في سبعمائة من عبد القيس وبكر بن
وائل فلقي طلحة والزبير بالزابوقة قرب البصرة فقاتلهم قتالا شديدا فقتل رحمه قتله رجل من بني حدان هذه روايته

روايته في قتل حكيم بن جبلة وروى انه لما غدر ابن الزبير بعثمان بن حنيف بعد الصلح الذي كان عقد عثمان ابن حنيف
مع طلحة والزبير اتاه ابن الزبير ليلا في القصر فقتل نحو اربعين رجلا من الزط على باب القصر وفتح بيت المال واخذ
عثمان بن حنيف وصنع به ما قد ذكرناه في غير هذا الموضع وذلك قبل قدوم علي رضي الله عنه فبلغ ما صنع ابن
الزبير بعثمان بن حنيف حكيم بن جبلة فخرج في سبعمائة من ربيعة فقاتلهم حتى اخرجهم من القصر ثم كرّوا عليه فقاتل
حتى قطعت رجله ثم قاتل ورجله مقطوعة حتى ضربه سحيم الحداني العنق فقطع عنقه واستدار راسه في جلدة
عنقه حتى سقط وجهه على قفاه وقال ابو عبيدة قطعت رجل حكيم بن جبلة يوم الجمل فاخذها ثم زحف الى الذي قطعها
فلم يزل يضربه بها حتى قتله وقال يا نفس لن تراعي ان قطعت كراعي ان معي ذراعي ارعاك خير راع
قال ابو عبيدة وليس يعرف في جاهلية ولا اسلام احد فعل مثل فعله قال ابو عمر كذا قال ابو عبيدة قطعت رجله يوم
الجمل وهذا منه على المقاربة لانه كان قبل يوم الجمل بايام ولم يكن علي لحق حينئذ وقد عرض لمعاذ بن عمرو بن
الجموح يوم بدر في قطع يده من الساعد قريب من هذا وقد ذكرنا ذلك في بابه من هذا الكتاب وذكر المدايني
عن شيوخه عن ابي نضرة العبدي وابن شهاب الزهري وابي بكر الهذلي وعامر بن حفص وبعضهم يزيد على بعض
ان عثمان لما كتب الكتاب بالصلح بينه وبين الزبير وطلحة وعايشه ان يكفوا عن الحرب ويبقى هو في دار الامارة
خليفة لعلي على حاله حتى يقدم علي رضي الله عنه فيرون رايهم قال عثمان بن حنيف لاصحابه ارجعوا وضعوا
السلاح فلما كان بعد ايام جاء عبد الله بن الزبير في ليلة ذات ريح وظلمة وبرد شديد ومعه جماعة من عسكرهم
فطرقوا عثمان بن حنيف في دار الامارة فاخذوه ثم انتهوا الى بيت المال فوجدوا اناسا من الزط يحرسونه
فقتلوا منهم اربعين رجلا وارسلوا بما فعلوه من اخذ عثمان واخذ ما في بيت المال الى عايشة يستشيرونها في عثمان
وكان الرسول اليها ابان بن عثمان فقالت عايشة اقتلوا عثمان بن حنيف فقالت لها امراة ناشدتك بالله يا ام
المومنين في عثمان بن حنيف وصحبته لرسول الله صلى الله عليه وسلم فقالت ردوا ابانا فقالت احبسوه ولا
تقتلوه فقال ابان لو علم انك رددتني لهذا لم ارجع وجاء فاخبرهم فقال لهم مجاشع بن مسعود اضربوه و
انتفوا شعر لحيته فاضربوا اربعين سوطا ونتفوا شعر لحيته وحاجبيه واشفار عينيه فلما كان الليلة التي
اخذ فيها عثمان بن حنيف غدا عبد الله بن الزبير الزابوقة ومدينة الرزق وفيها طعام يرزقونه الناس
فاراد ان يرزقه اصحابه وبلغ حكيم بن جبلة ما صنع بعثمان بن حنيف فقال لست اخاه ان لم انصره فجاء في سبعمائة
من عبد القيس فاتى ابن الزبير في مدينة الرزق فقال ما لك يا حبيب قال نريد من هذا الطعام وان تخلوا عثمان
بن حنيف فيقيم في دار الامارة على ما كنتم كتبتم بينكم وبينه حتى يقدم علي والله لو اجد
اعوانا عليكم ما رضيت بهذا منكم حتى اقتلكم بمن قتلتم من اخواننا اما تخافون الله بم تستحلون الدماء قالوا
بدم عثمان قال فالذين قتلتموهم قتلوا عثمان او حضروا قتله اما تخافون الله فقال ابن الزبير فقال لا نرزقكم
من هذا الطعام ولا نخلي عثمان حتى يخلع عليا فقال حكيم اللهم اشهد اللهم اشهد وقال لاصحابه اني لست في
شك من قتال هولاء فمن كان في شك فلينصرف فقاتلهم فاقتتلوا قتالا شديدا وضرب رجل ساق حكيم فقطعها
فاخذ حكيم الساق فرماه بها فاصاب عنقه فصرعه ووقذه ثم حجل اليه فقتله وقتل يومئذ سبعون رجلا
من عبد القيس

باب حبيب

حبيب مولى الانصار شهد بدرا قاله موسى بن عقبة حبيب بن مولى
الانصار وقال غيره حبيب بن الاسود بن سعد وقال اخرون حبيب بن اسلم مولى جشم بن الخزرج وقالت طائفة
حبيب الاسود مولى بني حرام من الانصار كلهم ذكره بما وصفنا شهد بدرا لا ادري اني واحد هذا القول كله ام في
اثنين **حبيب** بن زيد بن اسيد بن حفاف الانصاري البياضي من بني بياضة من الانصار قتل يوم احد شهيدا
حبيب بن زيد بن عاصم وقال فيه بعض من صحف اسمه خبيب والصواب فيه حبيب بن زيد بن عاصم بن كعب
بن عمرو بن عوف بن مبذول بن عمرو بن غنم بن مازن بن النجار الانصاري المازني النجاري شهد احدا هو و

الهودج على الارض وجعلت تقول عايشة يا بنتي استغفر استغفر وعند ذلك قال علي كرم الله وجهه لمحمد بن ابي بكر رضي الله انظر اختك هل اصابها شي وادخل يدك فقالت له من انت
قال انا ابن الخثعمية قالت محمد قال نعم فما جاءتهما قالت بابي انت وامي الحمد لله الذي عافاك الله وفي رواية قال لها اخوك محمد البار قالت بل مذمم العاق فضرب عليها فسطاطا فلما كان اخر
الليل خرج بها وادخلها البصرة انزلها في دار صفية بنت الحارث ام طلحة الطلحات وبكت عايشة بكاء كثيرا وقالت ليتني وددت قبل هذا اليوم بعشرين سنة وقد قال علي مثل ذلك لما راى كثرة
القتلى فقد قيل ان القتلى بلغت عشرة الاف وقيل ثلاثة عشر الفا اي بالثلاثة عشر جزم العلامة ابن حجر الهيثمي في الصواعق واسنى المطالب ثم ان عليا صلى على القتلى من
الفريقين ثم دخل البصرة على بغلته متوجها لعايشة فلما دخل سلم عليها وقعد عندها ثم جهزها بكل شي ينبغي لها واختار اربعين امراة من نساء اهل البصرة المعروفات و
امرهن بلبس العمايم وقال لاخيها محمد تجهز معها وفي رواية جهز معها اخاها عبد الرحمن في جماعة من شيوخ الصحابة فلما كان يوم خروجها جاءها علي ووقف وحضر الناس
وخرجت فودعها وودعتهم وقالت يا بني والله ما كان بيني وبين علي في القوم الا ما يكون بين المراة واحمايها وانه على معتبتي عليه عندي لمن الاخيار فقال يا ايها الناس صدقت
والله وبرت ما كانت بيني وبينها الا ذلك وانها لزوجة نبيكم في الدنيا والاخرة وذهب معها نحو سبعة اميال ثم ذهبت الى مكة حتى حجت ثم رجعت الى المدينة وعلمت عند وصولها
المكة ان هولاء الرجال حولها نساء فلهن كشفن عن وجوههن وعرفتها الحال فشكرت وقالت والله لا يزداد ابن ابي طالب الا كرما ثم ان كعب بن سعد في عايشة رضي الله عنها وقال لعل الله يصلح

واخوه عبد الله بن زيد بن عاصم وابوهما زيد بن عاصم وكان حبيب بن زيد هذا قد بعثه رسول الله صلى الله عليه وسلم
الى مسيلمة الكذاب باليمامة وكان مسيلمة اذا قال له اتشهد ان محمدا رسول الله قال نعم واذا قال له اتشهد اني رسول الله
قال انا اصم لا اسمع فعل ذلك مرارا فقطعه مسيلمة عضوا عضوا ومات شهيدا رحمه الله **حبيب** بن مسلم بن مالك الاكبر بن
وهب بن ثعلبة بن واثلة بن عمرو بن شيبان بن محارب بن فهر بن مالك القرشي الفهري يكنى ابا عبد الرحمن يقال له حبيب الروم
لكثرة دخوله اليهم ونيله منهم وولاه عمر بن الخطاب اعمال الجزيرة اذ عزل عنها عياض بن غنم وضم الى حبيب بن مسلمة
ارمينية واذربيجان ثم عزله وولى عمير بن سعد وقيل بل عثمان بعثه الى اذربيجان وسلمان بن ربيعة احدهما مددا
لصاحبه فاختلفا في الفيء فتواعد بعضهم بعضا فقال رجل من اصحاب سلمان

فان تقتلوا سلمان نقتل حبيبا ... وان ترحلوا نحو ابن عفان نرحل

وفي حبيب بن مسلمة يقول شريح الحارث

الا كل من يدعى حبيبا وان بدا ... مروته يفدى حبيب بني فهر

قال ابو عمر كان اهل الشام يثنون على حبيب بن مسلمة قال سعيد بن عبد العزيز كان حبيب بن مسلمة فاضلا
مجاب الدعوة ويقال ان معوية قد وجه حبيب بن مسلمة بجيش الى نصر عثمان بن عفان فلما بلغ وادي القرى بلغه
مقتل عثمان فرجع فلم يزل مع معاوية في حروبه بصفين وغيرها ووجهه معاوية الى ارمينية واليا عليها فمات
بها سنة اثنين واربعين من حديثه عن النبي صلى الله عليه وسلم افضل الثلث مرة بعد والربع مرة بعد
الخمس وروينا عن الحسن بن علي رضي الله عنهما قال لحبيب بن مسلمة في بعض خرجاته بعد صفين يا حبيب رب
مسير لك في غير طاعة الله فقال له حبيب اما الى ابيك فلا فقال له الحسن بل والله ولقد طاوعت معاوية
على دنياه وسارعت في هواه فلئن قام بك في دنياك لقد قعد بك في دينك فليتك اذا ساءك الفعل احسنت القول
تكون كما قال الله تعالى اخرون اعترفوا بذنوبهم خلطوا عملا صالحا واخر سيئا ولكنك قال الله تعالى كلا بل ران
على قلوبهم ما كانوا يكسبون **حبيب** بن اسيد بن جارية الثقفي حليف لبني زهرة قتل يوم اليمامة شهيدا هو اخو
ابي بصير **حبيب** بن عمرو بن محصن الانصاري من بني عمرو بن مبذول ابن غنم بن مازن بن النجار بعد فيمن
استشهد يوم اليمامة لانه قتل في الطريق وهو ذاهب **حبيب** بن حيان ابو رمثة التميمي ويقال اسم ابي
رمثة حيان وهب ويقال رفاعة بن يثربي قدم على رسول الله صلى الله عليه وسلم هو وابنه فقال له رسول
الله صلى الله عليه وسلم من هذا معك قال ابني قال اما انك لا تجني عليه ولا يجني عليك **حبيب** بن سباع ابو جمعة
الانصاري ويقال الكناني ويقال القاري من القارة فهو مشهور بكنيته فقيل ما ذكر وقيل جنيد بن سباع ويقال
حبيب بن وهب وقيل جنيب بن فديك والاول اصح وقد ذكرناه في الكنى حبيب بن فديك ويقال حبيب بن
فديك اضطرب في حديثه روت عنه بنت اخيه ان رسول الله صلى الله عليه وسلم دعا له فهو اعمى مبيضة عيناه فابصر
وكان يدخل الخيط في الابرة يختلف في حديثه وقد ذكرناه في باب الفاء للاختلاف في حديثه **حبيب** بن الحارث
هاجر الى رسول الله صلى الله عليه وسلم حديثه عند محمد بن عبد الرحمن الطفاوي **حبيب** بن السلمي والد ابي عبد الرحمن
السلمي باسم ابي عبد الرحمن السلمي عبد الله بن حبيب تابعي ثقة يروي عن علي وعثمان وحذيفة وهو احد الايمة في القران
روى زهير عن ابي اسحق عن ابي عبد الرحمن السلمي قال كان ابي قد شهد مع رسول الله صلى الله عليه وسلم مشاهد وروى
ابن علية وحماد بن زيد عن عطاء بن السايب عن ابي عبد الرحمن السلمي قال خطبنا حذيفة بالمداين فقال ان الله تعالى يقول
اقتربت الساعة وانشق القمر الا وان القمر قد انشق وان الساعة قد اقتربت الا وان الدنيا قد اذنت بفراق الا وان اليوم المضمار
وغدا السباق فقلت لابي الناس غدا يا بني انك لجاهل انما هو السباق بالاعمال وان السابق من سبق الى الجنة **حبيب**
بن خماشة الخطمي الانصاري وخطمة هو ابن جشم بن مالك بن الاوس سمع النبي صلى الله عليه وسلم يقول عرفة كلها موقف
الابطن عرنة قال ابو عمر بن حبيب بن خماشة الخطمي هذا هو جد ابي جعفر الخطمي المحدث ابو جعفر الخطمي اسمه عمير بن يزيد بن

بك والاولى الصلح والسكون وقصر النظر في قتلة عثمان بعد ذلك فوافقه ودكبت هودجها وقد البسوه الادراع ثم بعثوا جملها وذهب الى علي وقال له مثل ذلك فقال له قد احسنت واصبت واشرف القوم على الصلح فخافت قتلة عثمان فاشار عليهم ابن السوداء الذي هو السابق الذي هو اصل الفتنة ان يفترقوا فرقتين تكون كل فرقة في عسكر من العسكرين فاذا جاء وقت السحر ذهب كل فرقة منها الى العسكر الذي فيه الفرقة الاخرى ونادت كل فرقة في العسكر الذي هي قد دنا فقتلوا ذلك فنشبت الحرب فحصل ما تقدم انتهى كلام الحلبي في سيرته وفي الصواعق عن وقعة الجمل كانت في جمادى الاخرة سنة ست وثلاثين واقام علي بالبصرة خمسة عشر ليلة ثم انصرف الى الكوفة ثم خرج عليه معاوية ومن معه بالشام فلما بلغ ذلك عليا سار اليه فالتقوا بصفين في صفر سنة سبع وثلاثين ودام القتال بها اياما فرفع اهل الشام المصاحف يدعون الى ما فيها مكيدة من عمرو بن العاص وكتبوا بينهم كتابا ان يوافقوا راس الحول باذرح قال في القاموس واذرح بضم الراء بلد بجنب جرباء الشام وغلط من قال بينهما ثلاثة ايام انتهى فينظروا في امر الامة فافترق الناس ورجع معوية الى الشام وعلي الى الكوفة فخرج عليه الخوارج من اصحابه ومن كان معه وقالوا لا حكم الا الله وعسكروا بحروراء فلذلك قيل لهم الحرورية وهي قرية بالكوفة انتهى فبعث اليهم ابن عباس يبين لهم انهم على الباطل فخاصمهم وحجهم فرجع منهم كثيرون وثبت الباقون فسار الى النهروان قالت في القاموس والنهروان بفتح النون وتثليث الراء وبضمهما ثلاث قرى اعلا واوسط واسفل هن بين واسط وبغداد انتهى فسار اليهم علي فقتلهم وقتل ذلك في سنة ثمان وثلاثين وقتل منهم ذو الثدية الذي اخبر به النبي قال في القاموس وذو الثدية كسمية لقب حرقوص بن زهير كبير الخوارج اد بالمثناة انتهى واجتمع الناس باذرح في شعبان من هذه السنة وحضرها سعد بن ابي وقاص وابن عمر وغيرهما من الصحابة وقد كان حين تداعيهم على الصلح وتوافقهم عليه حكم علي ابا موسى الاشعري وحكم معوية عمرو بن العاص فقدم عمرو ابا موسى مكيدة منه واتفق ابو موسى وعمرو ان كلا منهما يخلع من يحكمه وان موسى لتقديم يخلع عليا فتقدم يخلع عليا فتكلم عمرو فاقر معوية وبايع له فتفرق الناس على هذا وصار علي في خلاف من اصحابه حتى صار يكره الامام على العفو وكون معوية باغيا عليه وان كان له اجر اجتهاده يعض على اصبعه ويقول اعصى ويطاع معاوية ولم ينظر الى ما وقع من ابي موسى لانه كان ناشيا عن مكر وخديعة وما هو كذلك لا ينظر اليه ولا يعول عليه انتهى كلام الصواعق مع زيادة من اسنى المطالب للعلامة ابن حجر

يزيد بن حبيب بن خماشة قال علي بن المديني سمعت عبد الرحمن بن مهدي ذكر عنده ابو جعفر الخطمي وابوه وجده حبيب بن خماشة
قوما توارثوا الصدق بعض عن بعض قال ابو عمر قد اختلف في صحبة حبيب بن خماشة الخطمي والاكثر ما ذكرنا وبالله
توفيقنا **حبيب** بن مخنف العمري قال انتهينا الى النبي صلى الله عليه وسلم يوم عرفة بعرفة فرحديثه عند عبد الكريم بن الحارث
ولا يصح رواه عبد الرزاق وابو عاصم عن ابن جريج عن عبد الكريم الا ان عبد الرزاق قال لا ادري اعن ابيه ام لا وروى
عن ابن عوف عن ابي رملة عن مخنف بن سليم قال انتهينا الى النبي صلى الله عليه وسلم بعرفة **حبيب** السلاماني قال الواقدي د
سنة عشر قدم وفد سلامان على رسول الله صلى الله عليه وسلم في شوال وهم سبعة نفر واسم حبيب بن السلامي ثاني

باب الحصين الحصين بن الحارث بن عبد المطلب بن عبد المناف قصي القرشي المطلبي هو اخو عبيدة بن الحارث
شهد بدرا هو واخوه عبيدة والطفيل بن الحارث فقتل ابو عبيدة ببدر شهيدا ومات الحصين والطفيل جميعا سنة ثلاثين
حصين بن بدر بن امرئ القيس بن خلف بن بهدلة بن عوف بن كعب بن سعد بن زيد مناة بن تميم هو الزبرقان بن بدر
التميمي غلب عليه الزبرقان وعرف به وقد ذكرنا المعنى في ذلك في باب الزاي لان الزبرقان هو المشهور المعروف وذكرنا هنالك
طرفا كافيا من خبره والحمد لله **حصين** بن عتبة والد عمران بن حصين الخزاعي روى عنه ابنه عمران بن حصين حديثا
مرفوعا في اسلامه وفي الدعاء روينا عن الحسن البصري انه قال بلغنا ان رسول الله صلى الله عليه وسلم قال له يا حصين
ما تعبد قال اعبد عشرة الهة قال وما هم واين هم قال تسعة في الارض وواحد في السماء قال فمن لحاجتك قال الذي في
السماء قال فمن لطلبتك قال الذي في السماء قال فمن لكذا فمن لكذا كل ذلك يقول الذي في السماء قال له رسول الله صلى الله
عليه وسلم فالغ التسعة **حصين** بن عوف الخثعمي مدني روى عنه عبد الله بن عباس وغيره انه قال يا رسول الله صلى الله
عليه وسلم ان ابي شيخ كبير ضعيف وقد فرضت شرايع الاسلام ولا يتمسك على بعيره افاحج عنه قال ارايت لو كان
على ابيك دين الحديث وقد روى هذا الحديث عن ابن عباس عن حصين بن عوف ان رجلا قال يا رسول الله ان ابي الحديث
وذلك خلاف رواية الزهري **حصين** بن اوس النهشلي التميمي بعد في اهل البصرة روى عنه ابنه زياد بن حصين **حصين**
ويقال حصن والاكثر حصين بن ربيعة الاحمسي ابو ارطاة يقال حصن بن ربيعة بن عامر بن الازور واسم الازور مالك
الشاعر روى في خيل احمس وقد قيل في اسم ابي ارطاة هذا ربيعة بن حصين والصواب حصين بن ربيعة والله اعلم وابو ارطاة
هذا هو الذي بشر النبي صلى الله عليه وسلم بهدم ذي الخلصة وكان مع جرير في ذلك الجيش روى في خيل احمس ورجالها
وام حصين هذا هي الاحمسية التي روت عن النبي صلى الله عليه وسلم في المحلقين اختا ابي ارطاة **حصين** بن وحوح انصاري
من الاوس يقال انه قتل بالعذيب روى قصة طلحة بن البراء الغلام **حصين** بن مشمت وفد على النبي صلى الله عليه وسلم
فبايعه واقطعه ماء روى عنه ابنه عاصم بن حصين وهو حصين بن مشمت ابن شداد بن زهير بن النمر بن مرة بن
حمان وقد روى عنه ايضا قصة طلحة بن البراء **حصين** بن الحمام ذكروه في الصحابة وكان شاعرا يكنى ابي معية **حصين**
بن يزيد بن شداد بن قنان بن سلمة بن وهب بن عبد الله بن ربيعة بن الحارث بن كعب الحارثي يقال له ذي الغصة وفد
على النبي صلى الله عليه وسلم فاسلم سنذكره في الاذواء ان شاء الله تعالى

باب حسان حسان بن ثابت بن
المنذر بن حرام بن زيد بن مناة بن عدي بن مالك بن النجار الانصاري الشاعر يكنى ابا الوليد وقيل يكنى ابا عبد الرحمن و
قيل ابا الحسام وامه فريعة بنت خالد بن حبر بن لوذان بن عبد ود بن زيد بن ثعلبة بن الخزرج بن كعب بن ساعدة
الانصارية كان يقال له شاعر رسول الله صلى الله عليه وسلم روينا عن عايشة رضي الله عنها انها وصف رسول الله صلى
الله عليه وسلم فقالت كان والله كما قال شاعره حسان بن ثابت

متى يبد في الداجي البهيم جبينه ... يلح مثل مصباح الدجى المتوقد
فمن كان او من قد يكون كاحمد ... نظام لحق او نكال لملحد

وروينا من حديث عوف الاعرابي وجرير بن حازم عن محمد بن سيرين ومن حديث السدي عن البراء ومن حديث
سماك بن حرب وابي اسحق دخل حديث بعضهم في بعض الذين كانوا يهجون رسول الله صلى الله عليه وسلم من مشركي قريش

عبد الله الزبيري وابو سفيان بن الحارث بن عبد المطلب وعمرو بن العاصي وضرار بن الخطاب فقال قايل لعلي بن ابي طالب اهج عنا القوم الذين يهجونا فقال ان اذن لي النبي صلى الله عليه وسلم فعلت فقالوا يا رسول الله ائذن له فقال رسول الله صلى الله عليه وسلم ان عليا ليس عنده ما يراد في ذلك منه او ليس في ذلك هنالك ثم قال ما يمنع القوم الذين نصروا رسول الله صلى الله عليه وسلم بسلاحهم ان ينصروه بالسنتهم فقال حسان انا لها واخذ بطرف لسانه وقال والله ما يسرني به مقول بين بصرى وصنعاء قال رسول الله صلى الله عليه وسلم كيف تهجوهم وانا منهم وكيف تهجو ابا سفيان وهو ابن عمي فقال والله لاسلنك منهم كما تسل الشعرة من العجين فقال له ائت ابا بكر فانه اعلم بانساب القوم منك فكان يمضي الى ابي بكر ليقفه على انسابهم فكان يقول له كف عن فلانة واذكر فلانة وفلانة فجعل حسان يهجوهم فلما سمعت قريش شعر حسان قالوا ان هذا الشعر ما غاب عنه ابن ابي قحافة او من شعر ابن ابي قحافة فمن شعر حسان في ابي سفيان بن ابي الحارث

وان سنام المجد من آل هاشم ... بنو بنت مخزوم ووالدك العبد

ومن ولدت ابناء زهرة منهم ... كرام ولم يقرب عجائزك المجد

ولست كعباس ولا كابن امه ... ولكن لئيم لا يقوم له زند

وان امرأ كانت سمية امه ... وسمراء مغمور اذا بلغ الجهد

وانت هجين نيط في آل هاشم ... كما نيط خلف الراكب القدح الفرد

فلما بلغ هذا الشعر ابا سفيان قال هذا كلام لم يغب عنه ابن ابي قحافة قال ابو عمر يعني بقوله بنت مخزوم فاطمة بنت عمرو بن عايذ بن عمران بن مخزوم وهي ام ابي طالب وعبد الله والزبير بني عبد المطلب وقوله ومن ولدت ابناء زهرة منهم يعني حمزة وصفية امهما هالة بنت اهيب بن عبد مناف بن زهرة والعباس وابن امه شقيقه ضرار بن عبد المطلب امهما نتيلة امرأة من النمر بن قاسط وسمية ام ابي سفيان وسمراء ام ابيه ومن

قول حسان ايضا في ابي سفيان

هجوت محمدا فاجبت عنه ... وعند الله في ذاك الجزاء

هجوت مطهرا برا حنيفا ... امين الله شيمته الوفاء

اتهجوه ولست له بكفو ... فشركما لخيركما الفداء

فان ابي ووالده وعرضي ... لعرض محمد منكم وقاء

وهذا الشعر اوله

عفت ذات الاصابع فالجواء ... الى عذراء منزلها خلاء

قال مصعب الزبيري هذه القصيدة قال حسان صدرها في الجاهلية واخرها في الاسلام قال ومر حسان على فتية من قومه يشربون الخمر فعيرهم في ذلك فقالوا يا ابا الوليد ما اخذنا هذه الا منك وانا لنهم بتركها ثم يثبطنا عن ذلك قول

ونشربها فتتركنا ملوكا ... واسدا ما ينهنهنا اللقاء

فقال هذا شيء قلته في الجاهلية والله ما شربتها منذ اسلمت وقال ابن سيرين وانتدب لهجو المشركين ثلاثة من الانصار حسان بن ثابت وكعب بن مالك وعبد الله بن رواحة فكان حسان وكعب بن مالك يعارضانهم بمثل قولهم في الوقائع والايام والمآثر ويذكران مثالبهم وكان عبد الله بن رواحة يعيرهم بالكفر وعبادة ما لا يسمع ولا ينفع فكان قوله يومئذ اهون القول عليهم وكان قول حسان وكعب اشد القول عليهم فلما اسلموا وفقهوا كان اشد القول عليهم قول عبد الله بن رواحة وروينا من وجوه كثيرة عن ابي هريرة وغيره ان رسول الله صلى الله عليه وسلم كان يقول لحسان اهجهم يعني المشركين وروح القدس لمن ناضله من المسلمين وقال صلى الله عليه وسلم ان قوله فيهم اشد عليهم من وقع النبل ومر عمر بن الخطاب بحسان وهو ينشد الشعر في مسجد رسول الله صلى الله عليه وسلم فقال اتنشد الشعر او مثل هذا الشعر في مسجد رسول الله صلى الله عليه وسلم فقال له حسان قد كنت انشد فيه من هو خير منك يعني النبي صلى الله

صلى الله عليه وسلم فسكت عمر وروي عن عمر رضي الله عنه انه نهى ان ينشد الناس شيا من مناقضة الانصار ومشركي قريش وقال في ذلك شتم الحي والميت وتجديد الضغاين وقد هدم الله امر الجاهلية بما جاء من الاسلام وروى ابن دريد عن ابي حاتم عن ابي عبيدة قال فضل حسان الشعراء بثلاث كان شاعر الانصار في الجاهلية وشاعر النبي في ايام النبوة وشاعر اليمن كلها في الاسلام قال ابو عبيدة واجمعت العرب على ان حسانا اشعر اهل المدر ثم اهل يثرب ثم عبد القيس ثم ثقيف وعلى ان اشعر اهل المدر حسان بن ثابت وقال ابو عبيدة حسان شاعر الانصار في الجاهلية وشاعر اهل اليمن في الاسلام وهو شاعر اهل القرى وعن ابي عبيدة وابي عمرو بن العلا انهما قالا حسان اشعر اهل الحضر وقال احدهما وقال الاصمعي حسان بن ثابت احد فحول الشعراء فقال له ابو حاتم تاتي له اشعار لينة فقال الاصمعي تنسب اليه اشياء لا تصح عنه وروى ابن اخي الاصمعي عن عمه قال الشعر نكد يقوى في الشر ويسهل فاذا دخل في الخير ضعف لان هذا حسان فحل من فحول الجاهلية فلما جاء الاسلام سقط شعره قال مرة اخرى شعر حسان في الجاهلية من اجود الشعر وقيل لحسان لان شعرك او هرم شعرك في الاسلام يا ابا الحسام فقال للقايل يا ابن اخي ان الاسلام يحجز عن الكذب او يمنع من الكذب وان الشعر يزينه الكذب يعني ان شان التجويد في الشعر الافراط في الوصف والتزيين بغير الحق وذلك كله كذب وقال الحطيئة الانصار ان شاعرهم اشعر العرب حيث يقول

يغشون حتى ما تهر كلابهم ... لا يسألون عن السواد المقبل

قال عبد الملك بن مروان امدح بيت قالته العرب بيت حسان هذا وقال قوم في حسان انه كان ممن خاض في الافك على عايشة رضي الله عنها وانه جلد في ذلك وانكر قوم ان يكون حسان قد خاض في الافك وجلد فيه ورووا عن عايشة انها برأته من ذلك ذكر الزبير بن بكار قال حدثني ابراهيم بن المنذر عن هشام بن سليمان عن ابن جريج عن محمد بن السايب بن بركة عن امه انها كانت مع عايشة في طواف ومعها ام حكيم بنت خالد بن العاصي وام حكيم بنت عبد الله بن ابي ربيعة فتذاكرن حسان فابتدرتاه بالسب فقالت عايشة ابن الفريعة تسبان اني لارجو ان يدخله الله الجنة بذبه عن النبي صلى الله عليه وسلم بلسانه اليس القائل

هجوت محمدا فاجبت عنه ... وعند الله في ذاك الجزاء

فان ابي ووالده وعرضي ... لعرض محمد منكم وقاء

فبراته من ان يكون افترى عليها فقالتا اليس ممن لعنه الله في الدنيا والاخرة بما قال فيك فقالت لم يقل شيئا ولكنه الذي يقول

حصان رزان ما تزن بريبة ... وتصبح غرثى من لحوم الغوافل

فان كان ما قد قيل عني قلته ... فلا رفعت سوطي الي اناملي

وقال اكثر اهل الاخبار والسير ان حسانا كان من اجبن الناس وذكروا من جبنه اشياء مستشنعة رووها عن الزبير انه حكاها عنه كرهت ذكرها لنكارتها ومن ذكرها قال ان حسانا لم يشهد مع رسول الله صلى الله عليه وسلم شيئا من مشاهده لجبنه وانكر بعض اهل العلم بالخبر ذلك وقال لو كان حقا لهجي به فانه قد هاجى قوما فلم يهجه احد منهم بالجبن وقيل انما اصابه ذلك الجبن منذ ضربه صفوان بن المعطل بالسيف وقال محمد بن اسحق عن محمد بن ابراهيم التيمي ان رسول الله صلى الله عليه وسلم اعطى حسانا عوضا من ضربة صفوان الموضع الذي بالمدينة وهو قصر بني حديلة واعطاه سيرين امة قبطية فولدت له عبد الرحمن بن حسان قال ابو عمر انما اعطاه رسول الله صلى الله عليه وسلم سيرين اخت مارية لحسان فروي من وجوه واكثرها ان ذلك لضربة صفوان بل لذبه بلسانه عن النبي صلى الله عليه وسلم في هجاء المشركين له والله اعلم ومن جيد شعر حسان ما ارتجله بين يدي النبي صلى الله عليه وسلم في حين قدوم وفد بني تميم اذ اتوه بخطيبهم وشاعرهم ونادوه من وراء الحجرات ان اخرج الينا يا محمد فانزل الله فيهم ان الذين ينادونك من وراء الحجرات اكثرهم لا يعقلون ولو انهم صبروا حتى تخرج اليهم الاية وكانت حجراته صلى الله عليه وسلم تسعة كلها من شعر معلقة من خشب العرعر فخرج رسول الله صلى الله عليه وسلم اليهم وخطب خطيبهم

مفخرنا فلما سكت امر رسول الله صلى الله عليه وسلم ثابت بن قيس بن شماس ان يخطب بمعنى ما خطب به خطيبهم فخطب ثابت بن قيس فاحسن ثم قام شاعرهم وهو الزبرقان بن بدر فقال

نحن الملوك فلا حي يقاربنا ... فينا العلاء وفينا تنصب البيع
ونحن نطعمهم في القحط ما اكلوا ... من العبيط اذا لم يونس القزع
وننحر الكوم عبطا في ارومتنا ... للنازلين اذا ما انزلوا شبعوا
تلك المكارم حزناها مقارعة ... اذا الكرام على امثالها اقترعوا

ثم جلس فقال رسول الله صلى الله عليه وسلم لحسان بن ثابت قم فقام وقال

ان الذوائب من فهر واخوتهم ... قد بينوا سنة للناس تتبع
يرضى بها كل من كانت سريرته ... تقوى الاله وبالامر الذي شرعوا
قوم اذا حاربوا ضروا عدوهم ... او حاولوا النفع في اشياعهم نفعوا
سجية تلك منهم غير محدثة ... ان الخلائق فاعلم شرها البدع
لو كان في الناس سباقون بعدهم ... فكل سبق لادنى سبقهم تبع
لا يرقع الناس ما اوهت اكفهم ... عند الدفاع ولا يوهون ما رقعوا
ولا يضنون عن جار بفضلهم ... ولا يمسهم في مطمع طبع
اعفة ذكرت في الناس عفتهم ... لا يبخلون ولا يرديهم طمع
خذ منهم ما اتوا عفوا اذا عطفوا ... ولا يكن همك الامر الذي منعوا
فان في حربهم فاترك عداوتهم ... شرا يخاض اليه الصاب والسلع
اكرم بقوم رسول الله شيعتهم ... اذا تفرقت الاهواء والشيع

فقال التميميون عند ذلك وربكم ان خطيب القوم اخطب من خطيبنا وان شاعرهم اشعر من شاعرنا وما انتصفنا ولا قاربنا توفي حسان بن ثابت قبل الاربعين في خلافة علي وقيل بل مات حسان سنة خمسين وهو ابن مائة وعشرين سنة وقيل ان حسان بن ثابت توفي سنة اربع وخمسين ولم يختلفوا انه عاش مائة وعشرين سنة منها ستون في الجاهلية وستون في الاسلام وادرك نابغة الذبياني وانشده من شعره وانشد الاعشى وكلاهما قال له انك شاعر **حسان** بن جابر ويقال ابن ابي جابر السلمي شهد مع رسول الله صلى الله عليه وسلم الطايف وروى عنه حديث واحد مسند باسناد مجهول من رواية بقية بن الوليد **حسان** بن الحارث وبشر شهد الجمل وبشر هو القايل يومئذ انا ابن حسان بن حوط وابي رسول بكر الى كلها الى النبي

باب الحجاج

حجاج بن الحارث بن قيس بن عدي السهمي هاجر الى ارض الحبشة وانصرف الى المدينة بعد احد لا عقب له هو اخو السايب وعبد الله وابي قيس بن عدي لابيهم وامهم ذكره موسى بن عقبة فيمن قتل باجنادين **حجاج** بن علاط السلمي ثم البهزي ينسبونه علاط بن خالد بن نويرة بن هلال بن عبيد بن ظفر بن سعد بن عمرو بن تميم بن بهز بن امرئ القيس بن بهثة بن سليم بن منصور يكنى ابا كلاب وقيل ابا محمد وقيل ابا عبد الله هو معدود في اهل المدينة سكن المدينة وبنى بها دارا ومسجدا يعرف به روينا من حديث واثلة بن الاسقع قال كان اسلام الحجاج بن علاط البهزي انه خرج في ركب من قومه الى مكة فلما جن عليه الليل وهو في واد وحش مخوف قعد فقال له اصحابه يا ابا كلاب قم فاتخذ لنفسك ولاصحابك امانا فقام الحجاج بن علاط يطوف حولهم يكلؤهم ويقول اعيذ نفسي واعيذ صحبتي من كل جني بهذا النقب حتى اؤوب سالما وركبي فسمع قايلا يقول يا معشر الجن والانس ان استطعتم ان تنفذوا من اقطار السموات والارض فانفذوا لا تنفذون الا بسلطان قال فلما قدموا مكة خبر بذلك في نادي قريش فقالوا له صبات والله يا ابا كلاب ان هذا فيما يزعم محمد انه انزل عليه قال والله لقد سمعته وسمعه هولاء معي ثم اسلم الحجاج فحسن اسلامه ورخص له رسول الله صلى الله عليه وسلم ان يقول فيه بما شاء عند اهل مكة عام خيبر من اجل ماله وولده كان له بها فجاء العباس بفتح خيبر واخبره بذلك سرا واخبر قريشا بضد ذلك جهرا حتى جمع ما كان له من مال بمكة وخرج عنها وحديثه بذلك صحيح من رواية ثابت البناني وغيره عن انس وذكر موسى بن عقبة عن ابن شهاب قال كان الحجاج بن علاط السلمي ثم البهزي اسلم وشهد مع رسول الله صلى الله عليه وسلم خيبر وكان مكثرا من المال كانت له معادن بني سليم قال ابو عمر وابنه نصر بن حجاج هو الفتى الجميل الذي نفاه عمر بن الخطاب من المدينة حين سمع المراة تنشد

هل من سبيل الى خمر فاشربها ... ام من سبيل الى نصر بن حجاج

وخبره ليس هذا موضع ذكره وذكر ابن ابي حاتم ان الحجاج بن علاط مدفون بقالي قلا **حجاج** بن عمرو بن غزية الانصاري المازني ويقال في نسبه الحجاج بن عمرو بن غزية بن ثعلبة بن خنساء بن مبذول بن عمرو بن غنم بن مازن بن النجار قال البخاري له صحبة وروى عن النبي صلى الله عليه وسلم حديثين احدهما في الحجاج من كسر او عرج فقد حل وعليه حجة اخرى والاخر كان النبي صلى الله عليه وسلم يتهجد من الليل بعد نومه روى عنه عكرمة حديث من كسر او عرج وروى عنه كثير بن العباس حديث التهجد والحجاج بن عمرو هذا هو الذي ضرب مروان يوم الدار فاسقطه وحمله ابو حفصة مولاه وهو لا يعقل اخبرنا عبد الله بن محمد نا محمد بن عثمان نا اسمعيل بن اسحق نا علي بن المديني قال الحجاج بن عمرو المازني له صحبة وهو الذي روى عنه ضمرة بن سعيد عن زيد بن ثابت في العدل قال علي ويقال الحجاج بن المازني الانصاري **حجاج** بن عامر الثمالي ويقال الحجاج ابن عبد الله الثمالي وقيل النصري سكن الشام روى عنه حديث واحد من رواية اهل حمص روى عنه شرحبيل ابن مسلم مرفوعا اياكم وكثرة السؤال واضاعة المال **حجاج** بن مالك بن عويمر الاسلمي ويقال الحجاج بن عمرو الاسلمي ويقال الحجاج بن عمرو الاسلمي والصواب ما قلنا وما نذكره ان شاء الله وهو الحجاج بن عمرو الاسلمي والصواب بن عويمر بن اسد بن رفاعة بن ثعلبة بن اسلم بن افصى بن مدني كان ينزل العرج له حديث واحد رواه عنه عروة بن الزبير ولم يسمعه منه عروة والله اعلم لانه ادخل بينه وبينه فيه ابن الحجاج ابن الحجاج فيما حدثنا عبد الوارث بن سفيان نا قاسم نا احمد بن زهير نا موسى بن اسمعيل قال نا وهيب نا هشام بن عروة عن ابيه عن الحجاج بن الحجاج عن ابيه انه سئل رسول الله صلى الله عليه وسلم ما يذهب عني مذمة الرضاع قال الغرة عبدا او امة

باب حاطب

حاطب بن عمرو بن عتيك بن امية بن زيد بن مالك بن عوف بن مالك بن الاوس شهد بدرا ولم يذكره ابن اسحق في البدريين **حاطب** بن عمرو بن عبد شمس بن عبد ود بن نصر بن مالك بن حسل بن عامر بن لوي اخو سهيل بن عمرو وسليط بن عمرو والسكران بن عمرو ذكره عقبة فيمن شهد بدرا من بني عامر بن لوي اسلم حاطب بن عمرو قبل دخول رسول الله صلى الله عليه وسلم دار الارقم وهاجر الى ارض الحبشة الهجرتين جميعا في رواية ابن اسحق والواقدي وروى الواقدي عن سليط بن مسلم العامري عن عبد الرحمن بن اسحق عن ابيه قال اول ما قدم ارض الحبشة حاطب بن عمرو بن عبد شمس في الهجرة الاولى قال الواقدي وهو الثبت عندنا وذكره ابن اسحق ايضا والواقدي فيمن شهد بدرا **حاطب** بن الحارث بن معمر بن حبيب وهب بن حذافة بن جمح القرشي الجمحي مات بارض الحبشة وكان قد خرج اليها مع امراته فاطمة بنت المجلل بن عبد الله بن ابي قيس القرشية العامرية وولدت له ابنيه محمد بن حاطب والحارث بها هنالك غلامين **حاطب** بن ابي بلتعة اللخمي من ولد لخم بن عدي في قول بعضهم يكنى ابا عبد الله وقيل يكنى ابا محمد واسم ابي بلتعة عمرو وقيل حاطب بن عمرو بن راشد بن معاذ اللخمي حليف قريش وقيل انه من مذحج وقيل هو حليف للزبير بن العوام وقيل كان عبدا لعبيد الله بن حميد بن زهير بن الحارث بن اسد بن عبد العزى بن قصي فكاتبه يوم الفتح وهو من اهل اليمن والاكثر انه حليف لبني اسد بن عبد العزى شهد بدرا والحديبية ومات سنة ثلاثين بالمدينة وهو ابن خمس وستين سنة وصلى عليه عثمان وقد شهد الله لحاطب بن ابي بلتعة بالايمان في قوله عز وجل يا ايها الذين امنوا لا تتخذوا عدوي وعدوكم اولياء وذلك ان حاطبا كتب الى اهل مكة قبل حركة رسول الله صلى الله عليه وسلم عام الفتح يخبرهم ببعض ما يريد رسول الله بهم من الغزو اليهم وبعث بكتابه مع امراة فنزل جبريل عليه السلام بذلك الى رسول الله صلى الله عليه وسلم فبعث رسول الله صلى الله عليه وسلم في طلب المراة علي بن ابي طالب والاخر معه قيل المقداد بن الاسود وقيل الزبير بن العوام فادركا المراة بروضة خاخ فاخذا الكتاب ووقف رسول الله صلى الله عليه وسلم حاطبا فاعتذر اليه

في الخازن روضة خاخ بقرب حمراء الاسد من المدينة وقيل انه موضع قريب من مكة والاول اصح انتهى وفي القاموس وخاخ موضع بين مكة والمدينة انتهى وفي شرح القسطلاني على البخاري خاخ بخائين معجمتين بينهما الف ... على بريد من المدينة

وقال ما فعلته رغبة عن ديني فنزلت فيه ايات من صدر سورة الممتحنة واراد عمر بن الخطاب قتله فقال له رسول الله صلى الله عليه وسلم انه قد شهد بدرا الحديث حدثنا احمد بن قاسم قال نا قاسم بن اصبغ قال نا الحارث بن ابي اسامه قال احمد بن يونس ويونس بن محمد قالا اخبرنا الليث بن سعد عن ابي الزبير عن جابر ان عبدا لحاطب جاء الى النبي صلى الله عليه وسلم يشكي حاطبا وقال يا رسول الله ليدخلن حاطب النار فقال رسول الله صلى الله عليه وسلم كذبت لا يدخل النار احد شهد بدرا والحديبية وروى الاعمش عن ابي سفيان عن جابر عن النبي صلى الله عليه وسلم مثله وروى يحيى بن ابي كثير عن ابي سلمة عن ابي هريرة قال جاء غلام لحاطب بن ابي بلتعة الى رسول الله صلى الله عليه وسلم فقال لا يدخل حاطب الجنة وكان يشد على الرقيق فقال رسول الله صلى الله عليه وسلم لا يدخل النار احد شهد بدرا والحديبية قال ابو عمر ما ذكر يحيى بن ابي كثير في حديثه هذا من ان حاطبا كان شديدا على الرقيق يشهد لما في الموطا من قول عمر لحاطب حين انحر رقيقه ناقة لرجل من مزينة اراك تجيعهم واضعف عليه القيمة على جهة الادب والردع وكان رسول الله صلى الله عليه وسلم قد بعث حاطب بن ابي بلتعة في سنة ست من الهجرة الى المقوقس صاحب الاسكندرية فاتاه من عنده بهدية مارية القبطية وسيرين اختها فاتخذ رسول الله صلى الله عليه وسلم مارية لنفسه فولدت له ابراهيم ابنه على ما ذكرنا من ذلك في صدر هذا الكتاب ووهب سيرين لحسان بن ثابت فولدت له عبد الرحمن وبعث ابو بكر الصديق حاطب بن ابي بلتعة ايضا الى المقوقس بمصر فصالحهم ولم يزالوا كذلك حتى دخلها عمرو بن العاصي فنقض وافتتح مصر وذلك في سنة عشرين في خلافة عمر روى حاطب بن بلتعة عن النبي صلى الله عليه وسلم انه قال من رآني بعد موتي فكانما رآني في حياتي ومن مات في احد الحرمين بعث من الآمنين يوم القيمة لا اعلم غير هذا الحديث وروى عبد الرحمن بن زيد بن اسلم عن ابيه قال حدثني يحيى بن عبد الرحمن بن حاطب عن ابيه عن جده حاطب بن ابي بلتعة قال بعثني رسول الله صلى الله عليه وسلم الى المقوقس ملك الاسكندرية فجئته بكتاب رسول الله صلى الله عليه وسلم فانزلني في منزله واقمت عنده ليالي ثم بعث الي وقد جمع بطارقته فقال اني سائلك بكلام احب ان تفهمه مني قال قلت هلم قال اخبرني عن صاحبك اليس هو نبيا قلت بلى هو رسول الله صلى الله عليه وسلم قال فماله حيث كان هكذا لم يدع على قومه حيث اخرجوه من بلده الى غيرها فقلت له نعيسى بن مريم اتشهد انه رسول الله صلى الله عليه وسلم فماله حيث اخذه قومه فارادوا صلبه ان لا يكون دعا عليهم بان يهلكهم الله حتى رفعه الله اليه في سماء الدنيا فقال احسنت انت حكيم جاء من عند حكيم هذه هدايا ابعث بها معك الى محمد وابعث معك من يبلغك الى مامنك قال فاهدى لرسول الله صلى الله عليه وسلم ثلاث جوار منهن ام ابراهيم بن رسول الله صلى الله عليه وسلم واخرى وهبها لابي جهم بن حذيفة العدوي واخرى وهبها لحسان بن ثابت الانصاري وارسل اليه بثياب مع طرف من طرفهم

باب حازم حازم بن حرملة بن مسعود الغفاري ويقال الاسلمي ليس له حديث واحد ان النبي صلى الله عليه وسلم قال له يا حازم اكثر من قول لا حول ولا قوة الا بالله فانها كنز من كنوز الجنة يعد في المدينة روى عنه مولاه ابو زينب خارجة بن حزام الخزاعي ذكره العقيلي في الصحابة يخرج حديثه عن ولده محمد بن سليمان بن عقبة بن ثبيب بن حازم بن حزام خالد بن ابي حازم الاحمسي اخو قيس بن ابي حازم واسم ابي حازم عبد عوف بن الحارث كان حازم وقيس اخوه مسلمين على عهد رسول الله صلى الله عليه وسلم ولم يرياه وقتل حازم بصفين مع علي رضي الله عنه بيده راية احمس ويجيلة يومئذ

باب حرام حرام بن ملحان وام ملحان مالك بن خالد بن زيد بن حرام بن جندب بن عامر بن غنم بن مالك بن النجار الانصاري شهد بدرا مع اخيه سليم بن ملحان وشهد احدا وقتل يوم بئر معونة مع المنذر بن عامر وعامر بن فهيرة قتله عامر بن الطفيل وخبره في باب المنذر بن عمرو وهو اخو ام سليم بنت ملحان وام حرام بنت ملحان وهو خال انس بن مالك ذكر عبد الرزاق بن معمر بن ثمامة بن عبد الله بن انس عن مالك ان حرام بن ملحان وهو خال انس طعن يوم بئر معونة فتلقى دمه بكفه ثم نضحه على راسه ووجهه وقال فزت ورب الكعبة وقيل ان حرام بن ملحان ارتث يوم بئر معونة فقال الضحاك بن سفيان الكلابي وكان مسلما يكتم اسلامه من قومه هل لك في رجل ان صح كان نعم الراعي فضمه اليها فعالجته فسمعته يقول

ان تعلم بحار وتي اياك وانا اظن يملكني وسيظهر على البلاد وينزل بساحتنا هذه اصحابه من بعده حتى يظهر على من ههنا فادرج الى صاحبك فقد ارسل له هدايا

انت عامر ترجو الهوادة بيننا | وهل عامر الا عدو مداجن
اذا ما رجعنا ثم لم تك وقعة | باسيافنا في عامر او تطاعن
فلا ترجونا ان تقاتل بعدنا | عشائرنا والمقربات الصافن

فوثبوا عليه فقتلوه والاول اصح والله اعلم

بن ابي كعب الانصاري السلمي ويقال حرم بن ابي كعب هو الذي صلى خلف معاذ فلما طول معاذ في الصلوة العتمة خرج من امامته واتم لنفسه فشكا بعضها بعضا الى رسول الله صلى الله عليه وسلم فقال رسول الله صلى الله عليه وسلم لمعاذ افتان انت يا معاذ الحديث هكذا ذكره ابن سنجر في حديث جابر بن عبد الله من رواية عبد الرحمن بن جابر عن ابيه فقال فيه حزم بن ابي كعب وقال فيه عبد العزيز بن صهيب عن انس بن ابي كعب وقال غيرهما فيه سليم فالله اعلم وذكر البخاري قال نا موسى بن اسمعيل نا طالب بن حكيم قال سمعت عبد الرحمن بن جابر عن حزم بن ابي كعب انه مر بمعاذ فذكر الخبر قال البخاري وقال ابو داود عن طالب عن عبد الرحمن بن جابر عن ابيه ان حزما قد ذكره

باب الحباب الحباب بن المنذر بن حرام بن زيد بن حرام بن كعب بن غنم بن كعب بن سلمة الانصاري السلمي يكنى ابا عمر شهد بدرا وهو ابن ثلاث وثلاثين سنة هكذا قال الواقدي وغيره وكلهم ذكره في البدريين الا ابن اسحق في رواية سلمة عنه كان يقال له ذو الراي وهو الذي اشار على رسول الله صلى الله عليه وسلم ان ينزل على ماء بدر للقاء القوم قال ابن عباس فنزل جبريل عليه السلام على رسول الله صلى الله عليه وسلم فقال الراي ما اشار به حباب وشهد احدا والخندق والمشاهد كلها مع رسول الله صلى الله عليه وسلم وهو قائل يوم السقيفة انا جذيلها المحكك وعذيقها المرجب منا امير ومنكم امير مات الحباب المنذر في خلافة عمر رضي الله عنه ابو الطفيل عامر بن واثلة حباب ابن قيظي الانصاري قتل يوم احد شهيدا هو واخوه لابيه وامه صيفي بن قيظي امه الصعبة بنت التيهان اخت ابي الهيثم بن التيهان حباب بن زيد بن تيم بن امية بن خفاف بن بياضة الانصاري البياضي شهد احدا مع اخيه حاجب بن زيد بن عمرو بن علي بن عبد رزاح ابن ظفر ذكره الطبري فيمن شهد احدا حباب بن جبير حليف بني امية وابنه عرفطة بن الحباب استشهد يوم الطائف مع النبي صلى الله عليه وسلم

باب حبة حبة بن بعكك ابو السنابل القرشي العبدري وهو مشهور بكنيته وهو الذي خطب سبيعة الاسلمية عند وفاة زوجها وقد ذكرناه في باب الكنى باتم من ذكرنا له ههنا حبة بن خالد السوائي ويقال الخزاعي قال الهيثم بن جميل حبة بن خالد الخزاعي وقال غيره ايضا روى عن النبي صلى الله عليه وسلم واخوه سواء بن خالد ان رسول الله صلى الله عليه وسلم قال لهما لا تيأسا من الرزق ما اهتزت رؤسكما فان الانسان تلده امه احمر ليس عليه قشر ثم يعطيه ويرزقه يعد في الكوفيين

باب حجر حجر بن ربيعة بن وائل والد وائل بن حجر روى عنه حديث واحد فيه نظر حدثنا عبد الوارث قال نا قاسم بن اصبغ قال نا بكر بن حماد قال نا مسدد بن مسرهد قال نا هشيم عن الحجاج عن عبد الجبار بن وائل بن حجر عن ابيه عن جده انه راى النبي صلى الله عليه وسلم يسجد على جبهته وانفه قال ابو عمر لم يكن قوله في هذا الحديث عن جده وهما يجعل هذا صاحب وان كان غلطا غير محفوظ فالحديث لابيه وائل ولا يختلف في صحبة وائل بن حجر بن حجر بن عدي بن الادبر الكندي ابا عبد الرحمن الكوفي وهو حجر بن عدي بن معوية بن جبلة بن الادبر وانما سمي الادبر لانه ضرب بالسيف على اليته فسمي الادبر كان حجر من فضلاء الصحابة وصغر سنه عن كبارهم وكان على كندة يوم صفين وكان على الميسرة يوم النهروان ولما ولى معوية زيادا العراق وما وراءها واظهر من الغلظة وسوء السيرة ما اظهر خلعه حجر ولم يخلع معوية وتابعه جماعة من اصحاب علي وشيعته وحصبه يوما في تاخير الصلوة واصحاب فكتب فيه زياد الى معاوية فامره ان يبعث به اليه مع وائل بن حجر الحضرمي في اثني عشر رجلا كلهم في الحديد فقتل معاوية منه ستة واستحيا ستة وكان حجر ممن قتل فبلغ ما صنع بهم زيادا الى عائشة ام المومنين رضي الله عنها فبعثت الى معاوية عبد الرحمن بن الحارث بن هشام الله الله في حجر واصحابه فوجد عبد الرحمن

قد قتل هو وخمسة من اصحابه فقال لمعوية ابن حرب وعلى حلم ابى سفيان فى حجر واصحابه الاحبستهم فى السجون
وعرضتهم للطاعون قال حين غاب عنى مثلك من قومى قال والله لا تعد لك العرب حلما بعدها ابدا اقتلت
قوما بعث بهم اليك اسارى من المسلمين قال فما اصنع كتب الى فيهم زياد يسوء امرهم ويذكر انهم سيفتقون على
فتقا لا يرقع ثم قدم معوية المدينة فدخل الى عايشة فكان اول ما بدا به قتل حجر فى كلام طويل جرى بينهما ثم
قال فدعينى وحجرا حتى نلتقى عند ربنا والموضع الذى قتل فيه حجر بن عدى ومن قتل معه من اصحابه يعرف بمرج
عذرا حدثنا احمد بن عبد الله بن محمد بن على قال حدثنى ابى قال نا عبد الله بن يونس قال نا بقى قال نا ابو بكر بن ابى شيبة
قال نا اسمعيل بن علية عن ابن عون عن نافع كان ابن عمر فى السوق فنعى اليه حجر فاطلق حبوته وقام وقد غلب عليه النحيب
نا خلف بن قاسم نا عبد الله بن عمر نا احمد بن محمد بن الحجاج قال نا ابراهيم بن مرزوق قال نا ابراهيم بن مرزوق قال نا سعيد بن
عامر قال نا هشام بن حسان عن محمد بن سيرين ان معوية لما اوتى بحجر بن الادبر قال السلام عليك يا امير المومنين قال وانا امير
المومنين قال وامير المومنين اضربوا عنقه فلما قدم للقتل قال دعونى اصلى ركعتين فصلاهما خفيفتين ثم قال لولا ان
تظنوا انى غير الذى بى لاطلتهما والله لئن كانت صلوتى لم تنفعنى فيما مضى ما هما بنافعتى ثم قال لمن حضر من اهله لا
تطلقوا عنى حديدا ولا تغسلوا عنى دما فانى ملاق معوية على الجادة وحدثنا خلف نا عبد الله نا احمد نا يحيى بن سليمان
نا ابن المبارك قال نا هشام بن حسان عن محمد بن سيرين انه كان اذا سئل عن الركعتين قال صلاهما حجر وهما فاضلتان قال
احمد وثنا ابراهيم بن مرزوق قال نا يوسف بن يعقوب الواسطى واثنى عليه خيرا قال نا عثمان بن الهيثم قال نا مبارك بن
فضالة قال سمعت الحسن يقول وقد ذكر معوية وقتله حجرا واصحابه ويل لمن قتل حجرا واصحاب حجر قال احمد ليحيى بن
سليمان ابلغك ان حجرا كان مستجاب الدعوة قال نعم وكان من افاضل اصحاب النبى صلى الله عليه وسلم وروينا
عن سعيد المقبرى قال لما حج معوية جاء الى عايشة فاستأذن فاذنت له فلما قعد قالت له اامنت ان اخبا لك من يقتلك باخى محمد بن ابى بكر فقال بيت الامان دخلت قالت
يا معوية اما خشيت فى قتل حجر واصحابه قال انما قتلهم من شهد عليهم وعن مسروق بن الاجدع قال سمعت عايشة ام
المومنين تقول اما والله لو علم معوية ان عند اهل الكوفة منعة ما اجترا على ان ياخذ حجرا واصحابه من بينهم حتى
يقتلهم بالشام ولكن ابن اكلة الاكباد علم انه قد ذهب الناس اما والله ان كانوا لجمجمة العرب عزا ومنعة وفقها ولله در لبيد

ذهب الذين يعاش فى اكنافهم — وبقيت فى خلف كجلد الاجرب

لا ينفعون ولا يرجى خيرهم — ويعاب قائلهم وان لم يشغب

ولما بلغ الربيع بن زياد الحارثى من بنى الحارث بن كعب وكان فاضلا جليلا وكان عاملا لمعوية على خراسان وكان الحسن
بن ابى الحسن كاتبه فلما بلغه قتل معاوية حجر بن عدى دعا الله عز وجل فقال اللهم ان كان عندك للربيع خير فاقبضه اليك
وعجل فلم يبرح من مجلسه حتى مات رحمه الله وكان قتل معاوية حجر بن عدى سنة احدى وخمسين **حجر**
حجر بن عنبس الكوفى ابو العنبس وقيل يكنى ابا السكن ادرك الجاهلية وشرب فيها الدم ولم ير النبى صلى الله عليه وسلم و
لكنه امن به فى حيوته وروايته عن على بن ابى طالب ووايل بن حجر وهو معدود فى كبار التابعين ذكره البخارى قال نا ابو نعيم عن
موسى بن قيس الحضرمى قال سمعت حجرا وكان شرب الدم فى الجاهلية قال ابو عمر شعبة كنى حجرا هذا ابا عنبس فى حديث
وايل بن حجر عن النبى صلى الله عليه وسلم فى التامين غير شعبة يقول حجر ابو السكن **باب حابس** حابس
بن دغنة الكلبى له خبر فى اعلام النبوة وله رؤية وصحبة **حابس** بن سعد الطائى شامى مخرج حديثه عندهم ويعرف
فيهم باليمانى يقال ان حابس بن سعد الطائى هو الذى ولاه عمر بن الخطاب رضى الله عنه ناحية من نواحى الشام
فراى فى المنام كان الشمس والقمر يقتتلان ومع كل واحد منهما كواكب فقال له عمر مع ايهما كنت قال مع القمر قال لا تلى
عملا ابدا اذ كنت مع الاية الممحوة فقتل وهو مع معوية بصفين واما اهل العلم بالخبر فقالوا ان عمر دعا حابس بن سعد الطائى
فقال انى اريد ان اوليك قضاء حمص فكيف انت صانع قال اجتهد رايى واشاور جلسائى فقال انطلق فلم يمض الا يسيرا
حتى رجع فقال يا امير المومنين انى رايت رؤيا احببت ان اقصها عليك قال هاتها قال رايت كان الشمس اقبلت من

المشرق ومعها جمع عظيم وكان القمر اقبل من المغرب ومعه جمع عظيم فقال له عمر مع ايهما كنت قال القمر فقال عمر
كنت مع الاية الممحوة لا والله لا تعمل لى عملا ابدا ورده فشهد صفين مع معوية وكانت راية طى معه فقتل يومئذ
وهو حنق عدى بن حاتم وخال ابنه زيد بن عدى وقيل زيد قاتله عذرا فاقسم ليقتلنه الى اوليائه فهرب الى
معوية وخبر ميامه مشهور عند اهل الاخبار وقد روينا هذا الخبر من وجوه كثيرة منها ما سمى فيه الرجل و
منها ما لم يسم فيه **حابس** بن ربيعة التميمى وليس بوالد الاقرع بن حابس روى عنه حديث واحد ان النبى صلى
الله عليه وسلم فى الهام والعين حق واصدق الطير الفال يعد فى البصريين فى اسناد حديثه اضطراب يختلف فيه
على يحيى بن ابى كثير روى عنه ابنه حية بن حابس **باب حجير** حجير بن ابى اهاب التميمى حليف بنى نوفل له
صحبة روت عنه ماوية مولاة حجير زيد بن عمرو بن نفيل ويقال انه حنفى وقد قيل انه من ربيعة بن نزار وهو ابن
محشى بن حجير حديثه عن النبى صلى الله عليه وسلم لا ترجعوا بعدى كفارا يضرب بعضكم رقاب بعض **حجير** بن بيان
يعد فى اهل العراق روى عنه ابو قرة حديثا مرفوعا فى التشديد فى منع الصدقة عن ذى الرحم **باب**
حرملة حرملة بن هوذة العامرى من بنى عامر بن صعصعة قدم هو واخوه خالد بن هوذة على النبى صلى الله عليه وسلم
فسر بهما وهو معدود فى المولفة قلوبهم **حرملة** بن عبد الله بن اياس ويقال حرملة بن اياس العنبرى تميمى يعد فى
اهل البصرة حديثه عند ابنتى ابنه صفية ودحيبة ابنتى عليبة بن حرملة ان رسول الله صلى الله عليه وسلم قال له
ائت المعروف واجتنب المنكر فى حديث ذكره وقد روى هذا الحديث الاصمعى فقال نا عبد الله بن حسان ابو الجنيد العنبرى
قال نا حبان بن عاصم وكان حرملة اباامه وجدتاه صفية ابنتا عليبة ان حرملة بن عبد الله اخبرهم انه اتى النبى
صلى الله عليه وسلم قال فقلت يا رسول الله ما تامرنى فقال يا حرملة ائت المعروف واجتنب المنكر وذكر الحديث **حرملة**
المدلجى ابو عبد الله كان ينزل ينبع معدود فى الصحابة حديثه قال قلت يا رسول الله انا نخبا المجر ارفق فى المعيشة قال ان
لا يلبثك من عملك شيا حيث ما كنت **حرملة** بن عمرو بن سنة الاسلمى والد عبد الرحمن بن حرملة المدنى حجازى كان ينزل
ينبع له صحبة ورواية حديثه عند ابنه عبد الرحمن بن حرملة عن يحيى بن هند انه سمع حرملة بن عمرو وهو ابو عبد الرحمن
بن حرملة قال حججت حجة الوداع مردفى عمى سنان بن سنة فلما وقفنا بعرفات رايت النبى صلى الله عليه وسلم واضعا احدى
اصبعيه على الاخرى فقلت لعمى ماذا يقول قال يقول ارموا الجمار بمثل حصى الحذف رواه عن عبد الرحمن بن حرملة جماعة منهم وهيب
بن وهيب والدراوردى ويحيى بن ايوب ولم يروه عنه مالك وقد روى عنه غيرما حديث والد يحيى بن هند هذا
صحبة ايضا وقد ذكرنا من كتابنا هذا فى موضعه **باب حبى** حبى بن حارثة الثقفى حليف لبنى زهرة
بن كلاب اسلم يوم فتح مكة قتل يوم اليمامة شهيدا هكذا قال ابن اسحق حبى بن حارثة وقال ابو اقد حبى بن جارية وكذلك
ذكره الطبرى يوقال ابو معشر يعلى بن جارية الثقفى **حبى** الليثى سكن مصر له صحبة حديثه عن ابن لهيعة **باب**
خديم خديم بن عمرو السعدى التميمى من بنى سعد بن عمرو بن تميم يعد فى الكوفيين شهد حجة الوداع وروى حديثا
واحدا روى عنه زياد بن خديم وهو جد موسى بن زياد بن خديم **حذيم** بن حنيفة ابن حذيم روى عن النبى صلى الله عليه
وسلم روى عنه ابنه حنظلة بن حذيم ذكره ابو حاتم الرازى ذكر انه كان اعرابيا من بادية البصرة **باب حبان**
حبان وحبان الانصارى والد حبان بن عمران بن حبان روى عن النبى صلى الله عليه وسلم انه خطب الناس يوم خيبر روى
عنه ابنه عمران بن حبان **حبان** بن الابجر له صحبة يعد فى الكوفيين شهد مع على رضى الله عنه صفين
حبان بن بح الصدائى يعد فيمن نزل مصر من الصحابة وحديثه بمصر روى عن النبى صلى الله عليه وسلم انه قال
لا خير فى الامارة لمسلم فى حديث طويل ذكره حديثه عند ابن لهيعة عن بكر بن سوادة عنه وقال الدارقطنى حبان
بن بح الصدائى بكسر الحاء مع باء معجمة بواحدة **حبان او حبان** بن قيس بن عبد الله بن عمرو بن عدس بن ربيعة
بن جعدة بن كعب بن ربيعة بن عامر بن صعصعة بن بكر بن هوازن هو النابغة الجعدى الشاعر ابو ليلى اختلف فى اسمه
وفى سياقة نسبه على ما نذكره مجودا فى باب النون ان شاء الله **حبان** بفتح الحاء ابن منقذ بن عمرو الانصارى المازنى

من بني مازن بن النجار له صحبة شهد احدا وما بعدها تزوج اروى الصغرى بنت ربيعة بن الحارث بن عبد المطلب وهي
الهاشمية التي ماذكر مالك فولدت له يحيى بن حبان وواسع بن حبان جد محمد بن يحيى بن حبان شيخ مالك ومات حبان
في خلافة عمر له ولابيه صحبة **باب حسيل** حسيل بن جابر العبسي القطعي ويقال حسل وهو معروف باليمان والد
حذيفة بن اليمان وانما قيل له اليمان لانه نسب الى جده اليمان بن الحارث قطيعة بن عبس بن بغيض واسم اليمان جروة بن
الحارث بن قطيعة بن عبس وانما قيل لجروة اليمان لانه اصاب في قومه دما فهرب الى المدينة
فحالف بني عبد الاشهل فسماه قومه اليمان لانه نسب الى جده اليمان لمحالفته اليمانية شهد هو وابناه حذيفة وصفوان
مع رسول الله صلى الله عليه وسلم احدا فاصاب حسيلا المسلمون في المعركة فقتلوه يظنونه من المشركين ولا يدرون وحذيفة يقول
ابي ابي ولم يسمع منه فتصدق حذيفة بديته على من اصابه وقيل ان الذي قتل حسيلا عتبة بن مسعود وقد
تقدم من نسبه وخلفه في باب ابنه حذيفة ما اغنى عن ذكره هاهنا **حسيل** بن نويرة الاشجعي كان دليل رسول
الله صلى الله عليه وسلم الى خيبر **باب حمل** حمل ويقال حملة بن مالك بن النابغة الهذلي من هذيل بن
مدركة بن الياس بن مضر نزل البصرة وله بها دار يكنى ابا نضلة وذكره مسلم بن الحجاج في تسمية من روى عن النبي
صلى الله عليه وسلم من اهل المدينة وغيره يعد في البصريين ويخرج حديثه في الجنين عند المدينيين وهو عند البصريين
ايضا كانت عنده امرأتان احداهما تسمى مليكة والاخرى ام عفيف فرمت احديهما الاخرى بحجر او مسطح او عمود فسطاط فاصابت
بطنها فالقت جنينها فقضى فيه رسول الله صلى الله عليه وسلم بغرة او عبدا وامة **حمل** بن سعدانة بن حارثة بن
معقل بن كعب بن عليم ابن جناب الكلبي وفد على النبي صلى الله عليه وسلم وعقد له لواء وهو القائل لبث قليلا يدرك
الهيجا حمل وشهد مع خالد مشاهده كلها وقد تمثل بقوله سعد بن معاذ يوم الخندق حيث قال

لبث قليلا يدرك الهيجا حمل ما احسن الموت اذا حان الاجل

باب حاجب حاجب بن يزيد الانصاري الاشهلي من بني عبد الاشهل وقيل انه من بني زعوراء بن
جشم اخوه عبد الاشهل بن جشم من الاوس قتل يوم اليمامة شهيدا وهو حليف لهم من ازد شنوءة **حاجب**
بن زيد بن تيم بن امية بن حفاف بن بياضة شهد احدا ذكره الطبري **باب حميد** حميد بن ثور الهلالي
شاعر يقال في نسبه حميد بن ثور بن عبد الله بن عامر بن ابي ربيعة بن نهيك بن هلال بن عامر بن صعصعة كذا قال
فيه ابو عمر والشيباني وغيره اسلم حميد وقدم على النبي صلى الله عليه وسلم فانشد قصيدة التي اولها

اضحى فؤادي من سليمى مقصدا ان خطأ منها وان تعمدا

فذكر الشعر بتمامه وفي اخره

حتى اتانا ربنا محمدا يتلوه من الله كتابا مرشدا

ولم نكذب وخررنا سجدا نعطي الزكوة ونقيم المسجدا

قال ابو عمر لا اعلم له في ادراكه غير هذا الخبر له رواية من عمرو بن حميد احد شعراء المجودين ذكر ابراهيم بن المنذر
قال نا محمد بن فضالة النحوي قال تقدم عمر بن الخطاب الى الشعراء الا يشبب رجل بامرأة الا جلده فقال حميد بن ثور

ابى الله الا ان سرحة مالك على كل افنان العضاة تروق

فلا الظل من برد الضحى يستطيعه ولا الفيء من برد العشي يذوق

فقد ذهبت عرضا وما فوق طولها من السرح الا عشة وسحوق

فهل انا ان عللت نفسي بسرحة من السرح موجود علي طريق

قال ابو عمر قد ذكر احمد بن زهير حميد بن ثور فيمن روى عن النبي صلى الله عليه وسلم من الشعراء وانشد الزبير
بن بكار لحميد بن ثور الهلالي وروى انه قدم على النبي صلى الله عليه وسلم مسلما فقال

فلا يبعد الله الشباب وقولنا اذا ما صبونا صبوة سنتوب

ليالي

حميد الانصاري البدري وهو الذي اختصم مع الزبير في شراج الحرة قال للنبي صلى الله عليه وسلم ان كان ابن عمتك ... قال الذهبي ... الليث ... الا هذه الطريقة ... في البدريين احد اسمه حميد ... انتهى

باب حفص حفص بن ... المغيرة ذكر ... من الصحابة

ليالي ابصار الغواني وسمعها الي واذ ريحي لهن جنوب

واذ ما يقول الناس شيء مهون علينا واذ غصن الشباب رطيب

حميد بن منهب بن حارثة الطائي لا يصح له صحبة وانما سماعه من علي وعثمان رضي الله عنهما لا اعرف له غير ذلك
وقد ذكره في الصحابة قوم ولا يصح والله اعلم **باب الافراد في الحاء الحسن** الحسن بن علي بن ابي طالب
ابن عبد المطلب بن هاشم القرشي الهاشمي يكنى ابا محمد ولدته امه فاطمة بنت رسول الله صلى الله عليه وسلم في
النصف من شهر رمضان سنة ثلاث من الهجرة هذا اصح ما قيل في ذلك ان شاء الله تعالى وعق عنه رسول الله صلى
الله عليه وسلم يوم السابع بكبش وحلق راسه وامر ان يتصدق بزنته فضة حدثنا خلف بن قاسم قال نا ابن ابي الورد
قال نا يوسف بن يزيد نا اسد بن موسى وحدثنا عبد الوارث بن سفيان قال نا قاسم بن اصبغ قال نا احمد بن
زهير قال نا خلف بن الوليد قال نا اسرائيل عن ابي اسحق عن هاني بن هاني عن علي رضي الله عنه قال لما ولد الحسن
جاء رسول الله صلى الله عليه وسلم فقال اروني ابني ما سميتموه قلت سميته حربا قال بل هو حسن فلما ولد
الحسين قال اروني ابني ما سميتموه قلت سميته حربا قال بل هو حسين فلما ولد الثالث جاء النبي صلى الله عليه وسلم فقال
اروني ابني ما سميتموه قلت حربا قال بل هو محسن زاد اسد ثم قال اني سميتهم باسماء ولد هرون شبر وشبير ومشبر
وبهذا الاسناد عن علي رضي الله عنه قال كان الحسن اشبه الناس برسول الله صلى الله عليه وسلم ما بين الصدر
الى الراس والحسين اشبه النبي صلى الله عليه واله وسلم ما كان اسفل من ذلك وتواترت الاثار الصحاح عن
النبي صلى الله عليه وسلم انه قال في الحسن بن علي ان ابني هذا سيد وعسى الله ان يبقيه حتى يصلح به بين فئتين
عظيمتين من المسلمين رواه جماعة من الصحابة وفي حديث ابي بكرة في ذلك وانه ريحانتي من الدنيا ولا اسود ممن
سماه رسول الله صلى الله عليه وسلم سيدا وكان الحسن حليما ورعا فاضلا دعاه ورعه وفضله الى ان ترك
الملك والدنيا رغبة فيما عند الله وقال والله ما احببت منذ علمت ما ينفعني ويضرني ان الي امر امة محمد صلى الله
عليه وسلم على ان يهراق في ذلك محجمة دم وكان من المبادرين الى نصرة عثمان والذابين عنه ولما قتل ابوه علي
بايعه اكثر من اربعين الفا كلهم قد كانوا بايعوا اباه عليا قبل موته وكانوا اطوع للحسن واحب فيه منهم في ابيه
فبقي نحو سبعة اشهر خليفة بالعراق وما وراءها من خراسان ثم سار الى معوية وسار معوية اليه فلما تراءى الجمعان وذلك
بموضع يقال له مسكن من ارض السواد بناحية الانبار علم انه لن تغلب احد الفئتين حتى يذهب اكثر الاخرى فكتب الى
معاوية يخبره انه يصير الامر اليه على ان يشترط عليه ان لا يطلب احدا من اهل المدينة ولا اهل العراق بشيء كان
في ايام ابيه فاجابه معاوية وكاد يطير فرحا الا انه قال اما عشرة انفس فلا اؤمنهم فراجعه الحسن اني لا
ابايعك فيهم فكتب اليه يقول اني قد اليت اني متى ظفرت بقيس بن سعد ان اقطع لسانه ويده فراجعه الحسن
اني لا ابايعك ابدا وانت تطلب قيسا او غيره بتبعة قلت او كثرت فبعث اليه معاوية حينئذ برق ابيض و
قال اكتب ما شئت فيه وانا التزمه فاصطلحا على ذلك واشترط عليه الحسن ان يكون له الامر من بعده فالتزم
ذلك كله معوية فقال له عمرو بن العاص انهم قد انفل حدهم وانكسرت شوكتهم فقال له معاوية اما علمت انه قد
قد بايع عليا اربعون الفا على الموت فوالله لا يقتلون حتى يقتلوا اعدادهم من اهل الشام ووالله ما في العيش خير بعد ذلك واصطلحا
على ما ذكرنا وكان كما قال رسول الله صلى الله عليه وسلم ان الله سيصلح به بين فئتين عظيمتين من المسلمين حدثنا عبد
الوارث بن سفيان قال نا قاسم بن اصبغ قال نا احمد بن زهير بن معروف نا ضمرة عن ابن شوذب قال
لما قتل علي رضي الله عنه سار الحسن فيمن معه من اهل الحجاز والعراق وسار معاوية في اهل الشام فالتقوا فكره
الحسن القتال وبايع معاوية على ان يجعل العهد للحسن من بعده فكان اصحاب الحسن يقولون يا عار المؤمنين فيقول العار خير من النار
حدثنا خلف بن قاسم قال نا عبد الله بن محمد بن اسحاق عن معمر قال نا احمد بن محمد عن الحجاج ابن رشد بن قال حدثني
عمرو بن خالد الدمراوي قال حدثني زهير بن معاوية الجعفي قال حدثنا ابو روق الهمداني ان ابا العريف حدثهم قال

كنا في مقدمة الحسن بن علي اثني عشر الفا بمسكن مستميتين تقطر اسيافنا من الجد والحرص على قتال اهل الشام وعلينا
ابو عمرطه فلما اتانا صلح الحسن بن علي كانما كسرت ظهورنا من الغيظ والحزن فلما جاء الحسن الكوفة اتاه شيخ منا
يكنى ابا عامر سفيان بن ليلى فقال السلام عليك يا مذل المؤمنين فقال لا تقل يا ابا عامر فاني لم اذل المؤمنين
ولكني كرهت ان اقتلهم في طلب الملك وحدثنا خلف نا عبد الله نا احمد نا يحيى بن سليمان حدثني الحسن بن زياد
حدثني ابو معشر عن شرحبيل بن سعد قال مكث الحسن نحوا من ثمانية اشهر لا يسلم الامر الحسن الى معوية في النصف
من شهر جمادى الاولى من سنة احدى واربعين فبايع الناس معاوية حينئذ ومعوية يومئذ ابن ست وستين
الا شهرين قال ابو عمر هذا اصح ما قيل في تاريخ عام الجماعة وعليه اكثر اهل هذه الصناعة من اهل السير والعلم بالخبر
وكل من قال ان الجماعة كانت سنة اربعين فقد وهم ولم يقل بعلم والله اعلم ولم يختلفوا ان المغيرة حج عام اربعين على
ما ذكر ابو معشر ولو كان الاجتماع على معاوية قبل ذلك لم يكن كذلك والله اعلم ولا خلاف بين العلماء ان الحسن انما
سلم الخلافة لمعوية حياته لا غير ثم يكون له من بعده وعلى ذلك انعقد بينهما ما انعقد في ذلك ورأى الحسن ذلك خيرا من اراقة
الدماء في طلبها وان كان عند نفسه احق بها حدثنا خلف نا عبد الله نا احمد قال نا احمد بن صالح ويحيى بن سليمان وحرملة بن يحيى
ويونس بن عبد الاعلى قالوا انا ابن وهب قال نا يونس بن يزيد عن ابن شهاب قال لما دخل معوية الكوفة حين سلم الامر اليه الحسن بن
علي رضي الله عنهما كلم عمرو بن العاصي معوية ان يأمر الحسن بن علي فيخطب الناس فكره ذلك معوية وقال لا حاجة بنا الى ذلك قال
عمرو ولكني اريد ذلك ليبدو عيه فانه لا يدري هذه الامور ما هي ولم يزل بمعوية حتى امر الحسن يخطب وقال له قم يا حسن
فكلم الناس فيما جرى بيننا فقام الحسن فتشهد وحمد الله واثنى عليه ثم قال في بديهته اما بعد ايها الناس فان الله هداكم
باولنا وحقن دماءكم باخرنا وان لهذا الامر مدة والدنيا دول وان الله عز وجل يقول وان ادري اقريب ام بعيد ما توعدون
انه يعلم الجهر من القول ويعلم ما تكتمون وان ادري لعله فتنة لكم ومتاع الى حين فلما قالها قال له معوية اجلس فجلس ثم
قام معوية فخطب الناس ثم قال لعمرو هذا من رايك واخبرنا خلف نا عبد الله نا احمد قال حدثني يحيى بن سليمان قال حدثني
عبد الله بن الاجلح انه سمع المجالد بن سعيد يذكر عن الشعبي قال لما جرى الصلح بين الحسن بن علي ومعوية قال له معوية قم
فاخطب الناس واذكر ما انت فيه فقام الحسن وخطب وقال الحمد لله الذي هدى بنا اولكم وحقن بنا دماء اخركم الا ان
اكيس الكيس التقى واعجز العجز الفجور وان هذا الامر الذي اختلفت فيه انا ومعوية اما ان يكون كان احق به مني واما
ان يكون حقي تركته لله ولصلاح امة محمد صلى الله عليه وسلم وحقن دمائهم قال ثم التفت الى معوية فقال
وان ادري لعله فتنة لكم ومتاع الى حين ثم نزل فقال عمرو لمعوية ما اردت الا هذا ومات الحسن بن علي رضي الله عنهما
بالمدينة واختلف في وقت وفاته فقيل مات سنة تسع واربعين وقيل بل مات في ربيع الاول سنة خمسين بعد ما
مضى من خلافة معوية عشر سنين وقيل بل مات سنة احدى وخمسين ودفن بالبقيع البقيع الغرقد وصلى عليه سعيد بن العاصي
وكان اميرا بالمدينة قدمه الحسين للصلوة على اخيه رضي الله عنهما وقال لولا انها سنة ما قدمتك وقد كانت ابا حت
له عائشة رضي الله عنها ان يدفن مع رسول الله صلى الله عليه وسلم في بيتها وكان سالها ذلك في مرضه فلما مات منع من
ذلك مروان وبنو امية في خبر يطول ذكره وقال قتادة وابو بكر بن حفص سم الحسن بن علي سمته امراته بنت الاشعث بن
قيس الكندي وقالت طائفة كان ذلك منها بتدسيس معوية اليها وما بذل لها في ذلك وكان لها ضرائر والله اعلم و
ذكر ابو زيد عمر بن شبة وابو بكر بن ابي خيثمة قالا نا موسى بن اسمعيل قال نا ابو هلال عن قتادة قال دخل الحسين على
الحسن رضي الله عنهما فقال يا اخي اني سقيت السم ثلاث مرار ولم اسق مثل هذه المرة اني لاضع كبدي فقال الحسين من
سقاك يا اخي قال ما سؤالك عن هذا اتريد ان تقاتلهم اكلهم الى الله فلما مات ورد البريد بموته على معوية فقال يا عجبا من
الحسن شرب شربة من عسل بماء رومة فقضى نحبه واتى ابن عباس معوية فقال له يا ابن عباس احتسب الحسن لا يحزنك الله
ولا يسوك فقال اما ما ابقاك الله لي يا امير المؤمنين فلا يحزنني الله ولا يسوءني قال فاعطاه على كلمته الف الف وعروضا واشياء
وقال خذها واقسمها على اهلك حدثني عبد الوارث بن سفيان نا قاسم نا عبد الله نا روح نا عثمان بن عمر بن فارس قال نا ابن

فارس قال نا ابن عون عن عمير بن اسحق قال كنا عند الحسن بن علي فدخل المخرج ثم خرج فقال لقد سقيت السم مرارا
وما سقيته مثل هذه المرة ولقد لفظت طائفة من كبدي فرايتني اقلبها بعود معي فقال له الحسين اي اخي من سقاك قال
وما تريد اليه اتريد ان تقتله قال نعم قال لئن كان الذي اظن فالله اشد نقمة ولئن كان غيره ما احب ان تقتل بي بريا وذكر
معمر عن الزهري عن انس قال لم يكن فيهم احد اشبه برسول الله صلى الله عليه وسلم من الحسن وقال ابو جحيفة رايت
رسول الله صلى الله عليه وسلم وكان الحسن يشبهه قال ابو عمر رضي الله عنه حفظ الحسن بن علي عن رسول الله صلى الله عليه وسلم احاديث
ورواها عنه منها حديث الدعاء في القنوت ومنها انا آل محمد لا تحل لنا الصدقة وروي عن النبي صلى الله عليه وسلم من وجوه
انه قال في الحسن والحسين انهما سيدا شباب اهل الجنة وقال اللهم اني احبهما فاحبهما واحب من يحبهما قيل كانت سنه يوم
مات ستا واربعين سنة وقيل سبعا واربعين وكان معوية قد اشار بالبيعة ليزيد في حيوة الحسن وعرض بها ولكنه
لم يكشفها ولا عزم عليها الا بعد موت الحسن وروينا من وجوه ان الحسن بن علي لما حضرته الوفاة قال للحسين اخيه يا اخي
ان اباك لما قبض رسول الله صلى الله عليه وسلم استشرف لهذا الامر ورجا ان يكون صاحبه فصرفه الله عنه ووليها ابو بكر
فلما حضرت ابا بكر الوفاة تشوف لها ايضا فصرفت عنه الى عمر فلما احتضر عمر جعلها شورى بين ستة هو احدهم فلم يشك انها لا تعدوه
فصرفت عنه الى عثمان
فلما هلك عثمان بويع ثم نوزع حتى جرد السيف وطلبها فما صفا له شيء منها واني والله ما ارى ان يجمع الله فينا اهل البيت
النبوة والخلافة فلا اعرفن ما استخفك سفهاء اهل الكوفة فاخرجوك وقد كنت طلبت الى عائشة اذا مت ان تاذن لي
فادفن في بيتها مع رسول الله صلى الله عليه وسلم فقالت نعم واني لا ادري لعلها كان ذلك منها حياء فاذا انا مت فاطلب
ذلك اليها فان طابت نفسها فادفني في بيتها وما اظن الا ان القوم سيمنعونك اذا اردت ذلك فان فعلوا فلا تراجعهم في ذلك
وادفني في بقيع الغرقد فان لي بمن فيه اسوة فلما مات الحسن اتى الحسين عائشة فطلب ذلك اليها فقالت نعم وكرامة فبلغ
ذلك مروان فقال مروان كذب وكذبت والله لا يدفن هناك ابدا منعوا عثمان من دفنه في المقبرة
ويريدون دفن حسن في بيت عائشة فبلغ ذلك الحسين فدخل هو ومن معه في السلاح فبلغ ذلك مروان فاستلأم
في الحديد ايضا فبلغ ذلك ابا هريرة فقال والله ما هو الا ظلم يمنع حسن ان يدفن مع ابيه والله انه لابن رسول الله
ثم انطلق الى الحسين فكلمه وناشده الله وقال له اليس قد قال اخوك ان خفت ان يكون قتال فردوني الى مقبرة المسلمين فلم يزل
به حتى فعل وحمله الى البقيع فلم يشهده يومئذ من بني امية الا سعيد بن العاصي وكان يومئذ اميرا على المدينة فقدمه
الحسين للصلوة عليه وقال هي السنة وخالد بن الوليد بن عقبة ناشد بني امية ان يخلوه يشاهد الجنازة فتركوه
فشهد دفنه في المقبرة ودفن الى جنب امه فاطمة رضي الله عنها وعن بنيها اجمعين الحسين بن علي بن ابي طالب
امه فاطمة بنت رسول الله صلى الله عليه وسلم يكنى ابا عبد الله ولد لخمس خلون من شعبان سنة اربع وقيل سنة ثلاث
هذا قول الواقدي وطائفة معه قال الواقدي علقت فاطمة بالحسين بعد مولد الحسن بخمسين ليلة وروى
جعفر بن محمد عن ابيه قال لم يكن بين الحسن والحسين الا طهر واحد وقال قتادة ولد الحسين بعد الحسن لسنة وعشرة
اشهر لخمس سنين وستة اشهر من التاريخ وعق عنه رسول الله صلى الله عليه وسلم كما عق عن اخيه وكان الحسين
فاضلا دينا كثير الصيام والصلوة والحج وقتل يوم عاشورا سنة احدى وستين بموضع يقال له كربلاء من ارض العراق
بناحية الكوفة ويعرف الموضع ايضا بالطف قتله سنان بن انس النخعي ويقال له ايضا سنان بن ابي سنان النخعي
وهو جد شريك القاضي ويقال بل الذي قتله رجل من مذحج وقيل قتله شمر ذي الجوشن وكان ابرص واجهز
عليه خولي بن يزيد الاصبحي من حمير حز راسه واتى به عبيد الله بن زياد وقال

اوقر ركابي فضة وذهبا ... اني قتلت الملك المحجبا
قتلت خير الناس اما وابا ... وخيرهم اذ ينسبون نسبا

وقال يحيى بن معين اهل الكوفة يقولون ان الذي قتل الحسين عمر بن سعد بن ابي وقاص وقال يحيى وكان

ابراهيم بن سعد يروى حدثنا انه لو يقتله عمر بن سعد قال ابو عمر انما نسب قتل الحسين الى عمر بن سعد لانه كان الامير
على الخيل التى اخرجها عبيد بن زياد الى قتال الحسين وامر عليهم عمر بن سعد ووعده ان يوليه الرى ان ظفر بالحسين
وقتله وكان فى تلك الخيل والله اعلم قوم من مضر ومن اليمن وفى شعر سليمان بن قتة الخزاعى وقيل انها لابى الدمنج
الخزاعى ما يدل على الاشتراك فى دم الحسين فمن قوله فى ذلك

مررت على ابيات آل محمد | فلم ارها امثالها حيث حلت
فلا يبعد الله البيوت واهلها | وان اصبحت منهم برغمى تخلت
وكانوا رجاء ثم صاروا رزية | لقد عظمت تلك الرزايا وحلت
اولئك قوم لم يشيموا سيوفهم | ولم تنك فاعدائهم حين سلت
وان قتيل الطف من آل هاشم | اذل رقابا من قريش فذلت

ومنه يقول

اذا افتقرت قيس جبرنا فقيرها | وتقتلنا قيس اذا النعل زلت
وعند غنى نضحة من دمائنا | سيجزيهم يوما بها حيث حلت

ومنها او من غيرها

الم تر ان الشمس اضحت مريضة | لفقد حسين والبلاد اقشعرت
وقد عولت تبكى السماء لفقده | وانجمها ناحت عليه وصلت

فى ابيات كثيرة وقال خليفة بن خياط الذى ولى قتل الحسين بن على شمر بن ذى الجوشن وامير الجيش
عمر بن سعد وقال مصعب الذى ولى قتل الحسين بن على رضى الله عنهما سنان بن ابى انس النخعى لا رحمه الله عليه
وتصدق فى ذلك قول الشاعر

واى رزية عدلت حسينا | غداة تبيره كفا سنان

وقال المنصور النمرى

ويلك يا قاتل الحسين لقد | بؤت بحمل ينوء بالحامل
اى حباء حبوت احمد فى | حفرته من حرارة الثاكل
تعال فاطلب غدا شفاعته | وانهض فرد حوضه مع الناهل
ما الشك عندى فى حال قاتله | لكننى قد اشك فى الخاذل
وانما انت تعجيب الا | وانما انت بالقوم نقمة العاجل
لا يعجل الله ان عجلت وما | ربك عما ترين بالغافل
ما حصلت لامرء سعادته | حفت عليه عليه عفو بن الاجل

نا سعيد بن نصر قال نا قاسم بن اصبغ قال نا ابن وضاح قال نا ابو بكر بن ابى شيبة قال نا عفان قال نا حماد
بن سلمة قال نا عمار بن ابى عمار عن ابن عباس قال رايت النبى صلى الله عليه وسلم فيما يرى النائم نصف النهار
وهو قائم اشعث اغبر بيده قارورة فيها دم فقلت بابى انت وامى ما هذا دم الحسين لم ازل التقطه منذ اليوم
فوجد قتل فى ذلك اليوم وهذا البيت رعموا قد يما لا يدرى قائل

اترجوا امة قتلت حسينا | شفاعة جده يوم الحساب

وبكى الناس الحسين فاكثروا وروى فطر عن منذر الثورى عن ابن الحنفية قال مع الحسين سبعة عشر رجلا
كلهم من ولد فاطمة وقال ابو موسى عن الحسن البصرى اصيب مع الحسين بن على ستة عشر رجلا من اهل بيته
ما على وجه الارض يومئذ لهم شبه وقيل انه قتل مع الحسين من ولده واخوته واهل بيته ثلاثة وعشرون
رجلا قال ابو عمر رحمه الله لما مات معوية وافضت الخلافة الى يزيد وذلك فى سنة ستين ووردت بيعته
على الوليد بن عتبة ليأخذ البيعة على اهلها ارسل الى الحسين بن على والى عبد الله بن الزبير ليلا فاتى بهما فقال
بايعا فقالا مثلنا لا يبايع سرا ولكنا نبايع على رؤس الناس اذا اصبحنا فرجعا الى بيوتهما وخرجا من ليلتهما الى
مكة وذلك ليلة الاحد لليلتين بقيتا من رجب واقام الحسين بمكة شعبان ورمضان وشوالا وذا القعدة و
خرج يوم التروية يريد الكوفة فكان سبب هلاكه قتل الاحد لعشر مضين من المحرم يوم عاشوراء سنة احدى وستين

وستين بموضع من ارض الكوفة يدعى كربلا قرب الطف وقضى الله عز وجل ان قتل عبيد الله بن زياد يوم عاشوراء سنة
سبع وستين قتله ابراهيم بن الاشتر فى الحرب وبعث براسه الى المختار وبعث به المختار الى ابن الزبير فبعث به
ابن الزبير الى على بن الحسين واختلف فى سن الحسين يوم قتله فقيل قتل وهو ابن سبع وخمسين وقيل قتل وهو ابن
ثمان وخمسين قال قتادة قتل الحسين وهو ابن اربع وخمسين سنة وستة اشهر وذكر المزنى عن الشافعى عن سفيان
بن عيينة قال قال لى جعفر بن محمد توفى على بن ابى طالب وهو ابن ثمان وخمسين سنة وقتل الحسين بن على وهو ابن
ثمان وخمسين سنة وتوفى على بن الحسين وهو ابن ثمان وخمسين سنة وتوفى محمد بن على بن الحسين وهو ابن ثمان
وخمسين سنة قال سفيان وقال لى جعفر بن محمد وانا بهذه السنة فى ثمان وخمسين فتوفى فيها رحمة الله عليه قال
مصعب الزبيرى حج الحسين بن على خمسا وعشرين حجة ماشيا وذكر اسد عن حاتم بن اسمعيل عن معاوية بن ابى مزرد عن
ابيه قال سمعت ابا هريرة يقول ابصرت عيناى هاتان وسمعت اذناى رسول الله صلى الله عليه وسلم وهو اخذ
بكفى حسين وقدماه على قدم رسول الله صلى الله عليه وسلم وهو يقول ترق عين بقة قال فرقى الغلام حتى وضع
قدميه على صدر رسول الله صلى الله عليه وسلم افتح فاك ثم قبله ثم قال اللهم احبه فانى احبه قال ابو عمر روى
الحسين بن على عن النبى صلى الله عليه وسلم قوله من حسن اسلام المرء تركه ما لا يعنيه هكذا حدث به العمرى عن
الزهرى عن على بن الحسين عن ابيه عن النبى صلى الله عليه وسلم وقد ذكرنا الاختلاف فى كتاب التمهيد لحديث رسول
الله صلى الله عليه وسلم فى الموطا والحمد لله وروى ابراهيم بن سعد عن اسحق عن الزهرى عن سنان بن ابى سنان
الدولى عن حسين بن على عن النبى صلى الله عليه وسلم حديثا فى ابن صائد اختلفتم وانا بين اظهركم فانتم بعدى
اشد اختلافا اخبرنا عبد الوارث بن سفيان نا قاسم نا الخشنى نا ابن ابى عمر نا ابن عيينة عن عبد الله بن شريك عن بشر
بن غالب قال سمعت ابن الزبير وهو يسئل حسين بن على يا ابا عبد الله ما تقول فى فكاك الاسير على من هو قال على القوم
الذين اعانهم وربما قال قاتل معهم قال سفيان يعنى يقاتل مع اهل الذمة فيفك من جزيتهم قال وسمعتهم يقول يا ابا عبد
الله متى يجب عطاء الصبى قال اذا استهل وجب عطاؤه ورزقه وسئله عن الشرب قائما فدعا بلقحة له فحلبت وشرب قائما
وناوله وكان يعلق الشاة المصلية فيطعمنا منها ونحن نمشى معه حويطب بن عبد العزى بن ابى قيس بن عبد ود بن
نصر بن مالك بن حسل بن عامر بن لؤى القرشى العامرى كان من مسلمة الفتح وهو احد المؤلفة قلوبهم ادركه الاسلام
وهو ابن ستين سنة او نحوها واعطى من غنائم حنين مائة بعير وهو احد النفر الذين امرهم عمر بن الخطاب بتجديد
الحرم وكان ممن دفن عثمان بن عفان وباع من معوية دارا بالمدينة باربعين الف دينار واستشرف لذلك الناس
فقال لهم معوية واربعون الف دينار لرجل له خمسة من العيال يكنى ابا محمد وقيل يكنى ابا الاصبغ روى عنه ابو نجيح
المكى والسائب بن يزيد قال ابن معين ليس له حديث يرويه عن النبى صلى الله عليه وسلم قال ابو عمر قد روى
عن عبد الله بن السعدى عن النبى صلى الله عليه وسلم وقال له مروان يوما يا حويطب عبد العزى تاخر اسلامك
ايها الشيخ حتى سبقك الاحداث فقال حويطب الله المستعان والله لقد هممت بالاسلام غير مرة كل ذلك يعوقنى ابوك
عنه وينهانى ويقول تضع شرف قومك وتدع دين ابائك لدين محدث وتصير تابعا قال فاسكت والله مروان
وندم على ما كان قال ثم قال له حويطب اما كان اخبرك عثمان بما كان لقى من ابيك حين اسلم فازداد مروان غما ثم قال
حويطب ما كان فى قريش احد من كبرائها الذين بقوا على دين قومهم الى ان فتحت مكة اكره لما هو عليه منى ولكن المقادير
يروى عنه انه قال شهدت بدرا مع المشركين فرايت عبرا رايت الملائكة تقتل وتاسر بين السماء والارض ولم اذكر
ذلك لاحد وشهد مع سهيل بن عمرو صلح الحديبية وامنه ابو ذر يوم الفتح ومشى معه وجمع بينه وبين عياله حتى نودى
بالامان للجميع الا الذين امر بقتلهم ثم اسلم يوم الفتح وشهد حنينا والطائف مسلما واستقرض رسول الله صلى الله عليه وسلم
اربعين الف درهم فاقرضه اياها ومات حويطب بالمدينة فى اخر امارة معوية وقيل بل مات سنة اربع وخمسين وهو
ابن مائة وعشرين سنة حطاب بن الحارث بن معمر بن حبيب بن وهب بن حذافة بن جمح القرشى الجمحى هاجر الى ارض

عمر تسل … على بن ابى طالب … رضوان الله عليهم اجمعين

فكاك الاسير على من هو

الحبشة مع اخيه حاطب بن الحارث وهاجرت معه امراته فكيهة بنت يسار ومات حطاب في الطريق الى ارض الحبشة لم
يصل اليها فقيل انه مات في الطريق منصرفه منها كذلك قال مصعب **حنطب** بن الحارث بن عبيد بن عمر بن مخزوم
القرشي المخزومي جد عبد المطلب بن عبد الله بن حنطب كان من مسلمة الفتح له حديث واحد اسناده ضعيف اخبرنا
عبد الله بن يعيش بن سعيد قال نا ابو بكر محمد بن معاوية قال نا جعفر بن محمد الفريابي قال نا عبد السلام بن محمد الحراني
قال نا ابن فديك عن المغيرة بن عبد الرحمن عن المطلب بن عبد الله بن حنطب عن ابيه عن جده ان النبي صلى الله عليه وسلم
قال لابي بكر وعمر رضي الله عنهما هذان مني بمنزلة السمع والبصر من الراس لم يجز هذا الاسناد والمغيرة بن عبد الرحمن
هذا هو الحزامي ضعيف وليس بالمخزومي الفقيه صاحب الراي ذلك ثقة في الحديث حسن الراي **حبان** بن منقذ بن عمرو
الانصاري المازني من بني مازن بن النجار له صحبة كانت عنده اروى بنت ربيعة بن الحارث بن عبد المطلب وهي التي سمته
التي ذكرها مالك في الموطا وهي ام يحيى وواسع بن حبان له ولابيه منقذ صحبة ومات حبان في خلافة عثمان **حزن** بن
ابي وهب بن عائذ بن عمران بن مخزوم القرشي المخزومي ابو وهب جد سعيد بن المسيب بن حزن الفقيه المدني كان من
المهاجرين ومن اشراف قريش في الجاهلية وهو الذي اخذ الحجر من الكعبة حين فرغوا من قواعد ابراهيم فنز الحجر من يده حتى
رجع مكانه وقال رسول الله صلى الله عليه وسلم لحزن ابي وهب ما اسمك قال حزن فقال له رسول الله صلى الله عليه وسلم انت سهل
فقال اسم سماني به ويروى انه قال انما السهولة للحمار قال سعيد بن المسيب فما زالت الحزونة تعرف فينا حتى اليوم وقال
اهل النسب في ولده حزونة وسوء خلق معروف ذلك فيهم لا يكاد يعدم منهم كان سعيد بن المسيب ربما انشد

وعمران بن مخزوم فدعهم … هناك الشر والحسب التلاث

الحويرث بن عبد الله بن خلف بن مالك بن عبد الله بن حارثة بن غفار بن مليل الغفاري هو ابي اللحم قيل له ذلك فيما
ذكر ابن الكلبي لانه ابى ان ياكل ما ذبح على الانصاب قتل يوم حنين شهيدا وذلك سنة ثمان من الهجرة **حريز وابو حريز**
هكذا روى على الشك اتى النبي صلى الله عليه وسلم بمنى وهو يخطب قال فوضعت يدي على صفة راحلته فاذا مسك صاحبه
حزابة بن نعيم بن عمرو بن مالك بن الضبيب اسلم عام تبوك **حمن** بن عوف بن عبد عوف بن الحارث بن زهرة بن كلاب
القرشي الزهري اخو عبد الرحمن بن عوف قال الزبير لم يهاجر ولم يدخل المدينة وعاش في الجاهلية ستين سنة وفي الاسلام
ستين سنة واوصى حمن والاسود ابنا عوف الى عبد الله بن الزبير قال وفي موت حمن يقول القائل

فيا عجبا اذ لم تفق عيونها … فساء بني عوف وقد مات حمن

حزم بن ابي كعب الانصاري ذكر البخاري قال نا موسى بن اسمعيل قال نا طالب بن حبيب قال سمعت عبد الرحمن بن جابر
عن حزم بن ابي كعب انه مر بمعاذ بن جبل وهو يؤم في المغرب فطول فانصرف فذكر حزم للنبي صلى الله عليه وسلم فقال
يا معاذ اني احسنت صلوتي فقال يا معاذ لا تكن فتانا قال البخاري وقال عن ابي داود عن طالب عن عبد الرحمن بن جابر عن ابيه
ان حزم بن ابي كعب صلى خلف معاذ فطول معاذ الحديث قال ابو عمر في هذه الرواية ان صاحب معاذ اسمه حرام بن ابي كعب
قال ابو عمر قد ذكرناه فيما تقدم ابنا مخرم بن مخرمة قرط بن حباط من بني العنبر بن عمرو بن تميم لهما صحبة قال الطبري قدما
على النبي صلى الله عليه وسلم فاسلما ودعا لهما **حمران** بن جابر الحنفي اليماني له صحبة وهو احد الوفد السبعة من بني
حنيفة **الحر** بن قيس بن حصن ابن حذيفة بن بدر الفزاري ابن اخي عيينة بن حصن كان احد الوفد الذين قدموا
على رسول الله صلى الله عليه وسلم من فزارة مرجعه من تبوك روى سفيان بن عيينة عن الزهري قال كان جلساء
عمر بن الخطاب اهل القران شبانا وكهولا قال فجاء عيينة الفزاري وكان له ابن اخ من جلساء عمر يقال له الحر بن قيس
فقال يا ابن اخيه الا تدخلني فقال لا يا ابن اخيه الا ان تدخلني على هذا الرجل فقال اني اخاف ان تتكلم بكلام لا ينبغي فقال لا افعل قال
فادخله على عمر فقال يا ابن الخطاب والله ما تقسم بالعدل ولا تعطي الجزل فغضب عمر غضبا شديدا حتى هم ان يوقع
به فقال ابن اخيه يا امير المؤمنين ان الله يقول خذ العفو وامر بالعرف واعرض عن الجاهلين وان هذا من الجاهلين قال

قال فخلى عنه وكان وقافا عند كتاب الله عز وجل والحر بن قيس بن هذا هو المذكور في حديث الزهري عن عبيد الله
عن ابن عباس انه تمارى والحر بن قيس في صاحب موسى الذي لقاه فمر بهما ابي بن كعب فحدثهما بقصة موسى والخضر
حدث به الزهري الاوزاعي ويونس بن يزيد وذكر الطبري الحر بن مالك من بني جحجبى شهد احدا وقد ذكرناه في جبر ذكرنا
جبر بن مالك في الجيم فيما تقدم فلولا الاختلاف لجعلنا الحر في بابه **حميل** بن بصرة الغفاري ويقال جميل وجميل
والصواب حميل كذلك قال علي بن المديني وزعم انه سال بعض ولده عن ذلك فقال حميل وجعل ما عداه تصحيفا قال علي بن المديني
سالت شيخا من غفار فقلت حميل بن بصرة تعرفه فقال صحفت صاحبك والله انما هو حميل بن بصرة هو جد هذا الغلام
لغلام كان وكل قال فيه زيد بن اسلم جميل روى عن ابي بصرة الغفاري هذا ابو هريرة حدثنا سعيد بن نصر قال نا
قاسم بن اصبغ قال نا زكريا بن يحيى الناقد قال نا سعيد بن سليمان عن محمد بن عبد الرحمن بن مجبر قال نا زيد بن اسلم عن سعيد بن
ابي سعيد المقبري عن ابي هريرة انه خرج الى الطور ليصلي فيه ثم اقبل فلقي حميلا الغفاري فقال له حميل من اين جئت قال من
الطور قال اما اني لو لقيتك لم تاته قال لابي هريرة سمعت رسول الله صلى الله عليه وسلم يقول لا تضرب اكباد الابل الا الى
ثلاثة مساجد المسجد الحرام ومسجدي هذا ومسجد بيت المقدس قال ابو عمر هذا يشهد لصحة قول من قال في هذا الحديث
عن ابي هريرة فلقيت بصرة بن ابي بصرة فليس بشيء وقد اوضحنا ذلك في باب بصرة والحمد لله **حي** بن حارثة الثقفي اسلم
يوم الفتح وقتل يوم شهيدا هذا قول الطبري وفي رواية ابراهيم بن سعد عن ابن اسحق قال وممن قتل يوم اليمامة حي بن
حارثة من ثقيف قال الدارقطني كذا ضبطناه بكسر الحاء مما في كتاب ابن اسحق رواية ابراهيم بن سعد قال ابو عمر
هكذا قال ابن الحارثة بالحاء والثاء **حبيش** بن خالد بن منقذ بن ربيعة ومنهم من يقول حبيش بن خالد بن حليف
بن منقذ بن ربيعة الخزاعي الكعبي احد بني كعب بن عمرو ويكنى ابا صخر هو صاحب حديث ام معبد الخزاعية ولا اعلم
له حديثا غيره وابوه خالد يقال له الاشعر يعرف بذلك وحبيش هذا هو اخو ام معبد الخزاعية واسمها عاتكة بنت
خالد واخوهما خويلد بن خالد ومن نسبهم قال بنو خالد بن خليف بن منقذ بن مرة ربيعة بن اصرم بن ضبيس بن حرام
بن حبشية بن كعب بن عمرو وهو ابو خزاعة وكان ابراهيم بن سعد يقول خنيس بن خالد بالخاء المعجمة ويروى عن ابن
اسحق وكذلك رواه سلمة عن ابن اسحق وقاله غيره ايضا والاكثر يقولون حبيش والله اعلم قال موسى بن عقبة وقتل يوم
الفتح كرز بن جابر وحبيش بن خالد قال وخالد يدعى الاشعر وقال غيره يقال لحبيش هذا ولابيه قتيل البطحاء
حبشي بن جنادة السلولي يكنى ابا الجنوب معدود في الكوفيين روى عنه الشعبي وابو اسحق السبيعي و
ابنه عبد الرحمن بن حبشي **حوط** بن عبد العزى يقال انه من بني عامر بن لوي روى عن النبي صلى الله عليه وسلم
لا تقربها الملائكة رفقة فيها جرس روى عنه ابن بريدة وقد قيل ايضا عن ابن بريدة وقد قيل ايضا عن ابن بريدة في
هذا الحديث عن حويطب عن عبد العزى والصحيح حوط بن عبد العزى وقال ابو حاتم الرازي لا تصح له صحبة
حدرد الاسلمي يكنى ابا خراش روى عن النبي صلى الله عليه وسلم هجر الرجل اخاه سنة كسفك دمه
روى عنه عمران بن ابي انس **حسل** ابن خارجة الاشجعي ويقال حسيل وبعضهم يقول حنبل اسم يوم خيبر و
شهد فتحها روى عن النبي صلى الله عليه وسلم انه اعطى الفارس يومئذ ثلاثة اسهم سهمان لفرسه وسهم له
واسهم للراجل سهما واحدا **حممة** رجل من اصحاب رسول الله ذكره ابن المبارك في كتاب الجهاد له قال نا ابو عوانة
عن داود بن عبد الله عن حميد بن عبد الرحمن قال كان رجل يقال له حممة من اصحاب محمد صلى الله عليه وسلم خرج الى
اصبهان غازيا في خلافة عمر قال وفتحت اصبهان في خلافة عمر قال فقال اللهم ان حممة يزعم انه يحب لقاءك فخذ بطنه فمات
باصبهان فقام ابو موسى فقال يا ايها الناس الا وانا والله فيما سمعنا من نبيكم صلى الله عليه
وفيما بلغنا علمنا ان حممة شهيد وذكره ابن ابي شيبة في كتاب فتح العراق من مصنفه قال نا عفان قال نا ابو عوانة
قال نا ابو داود بن عبد الله الاودي عن حميد ابن عبد الرحمن ان رجلا كان يقال له حممة ان رجلا كان يقال له حممة من اصحاب
رسول الله صلى الله عليه وسلم يذكره بمعناه سواء الا انه قال فاخذه الموت فمات باصبهان ولم يقل فاخذ بطنه وذكر

الجزالي اخو حوب بن الحارث روى عنه عن الوسع الزباد قال سمعت رسول الله صلى الله عليه وسلم يقول قد امرنا للنساء بورس وكان الورس قد اتاهم من اليمن حى الليثي له صحبة حديثه عن ابن لهيعة عن ابن ميسرة عن ابى تميم الجيشانى قال كان حى الليثى وكان من اصحاب النبى صلى الله عليه وسلم اذا مالت الشمس صلى الظهر فى بيته ثم راح فان ادرك الظهر فى مسجد صلى معهم حويصة بن مسعود بن كعب بن عامر بن عدى بن مجدعة بن حارثة بن الخزرج الانصارى يكنى ابا سعد اخو محيصة لابيه وامه يقال ان حويصة كان اسن من اخيه محيصة وبينما قال رسول الله صلى الله عليه وسلم الكبر الكبر اذ قالا له فى قصة ابن عمهما عبد الله بن سهل المقتول بخيبر وشكوا ذلك اليه مع اخيه عبد الرحمن ان يتكلم لمكانه من اخيه فقال له رسول الله صلى الله عليه وسلم كبر كبر فى حديث القسامة شهد حويصة احدا والخندق وسائر المشاهد كلها مع رسول الله صلى الله عليه وسلم روى عنه محمد بن سهل بن ابى حثمة وحرام بن سعد بن محيصة حصيب سمع النبى صلى الله عليه وسلم ولا شئ غيره وكان على عرشه على الماء وكتب فى الذكر كل شئ ثم خلق سبع سموات قال ثم اتانى ات فقال ان ناقتك قد انحلت وخرجنا السراب دونها فوددت انى تركتها وسمعت باقى كلامه قال ابو عمر لا اعرف بغير هذا الحديث ولا اقف له على نسب حوشب بن طخمة الحميرى ويقال اللغانى ذو ظليم اسلم على عهد رسول الله صلى الله عليه وسلم وقيل انه قدم على النبى صلى الله عليه وسلم واتفق على اهل العلم بالسير والمعرفة بالخبر ان رسول الله صلى الله عليه وسلم كتب الى حوشب ذى ظليم الحميرى كتابا بعثه اليه مع جرير البجلى ليتعاون هو وذو الكلاع وفيروز الديلمى ومن اطاعهم على قتل الاسود العنسى الكذاب وكان حوشب وذو الكلاع رئيسين فى قومهما متبوعين وهما كانا ومن تبعهما من اليمن القائمين بحرب صفين مع معوية وقتل جميعا بصفين قتل حوشبا سليمان بن صرد الخزاعى وقتل ذا الكلاع حريث بن جابر وقيل قتله الاشتر حدث عن ابى نعيم احمد بن عبد الله بن احمد بن اسحق الاصبهانى قال نا احمد بن محمد بن موسى قال نا على بن ابى يزيد قال نا نصر بن مزاحم قال حدثنى ابى قال نا عمرو بن شمر عن محمد بن سوقة عن عبد الواحد الدمشقى قال نادى حوشب الحميرى عليا يوم صفين فقال انصرف عنا يا ابن ابى طالب فانا ننشدك الله فى دمائنا ودمائك ونخلى بينك وبين عراقك وتخلى بيننا وبين شامنا وتحقن دماء المسلمين فقال على هيهات يا ابن ام ظليم والله لو علمت ان المداهنة تسعنى فى دين الله لفعلت ولكان اهون على فى المؤنة ولكن الله لم يرض من اهل القران بالسكوت والادهان اذا كان الله يعصى وهم يطيقون الدفاع والجهاد حتى يظهر امر الله وقد روى عن حوشب عن حوشب الحميرى مسند فى فضل من مات له ولد رواه ابن لهيعة عن عبد الله بن هبيرة عن حسان بن كريب عن حوشب الحميرى عن النبى صلى الله عليه وسلم انه قال لمن مات له ولد فصبر واحتسب قيل له ادخل الجنة بفضل ما اخذنا منك حشرج غير منسوب حديثه ان رسول الله صلى الله عليه وسلم اخذه فوضعه فى حجره ومسح راسه لا يعرف بغير حديثه هذا الحفشيش الكندى يقال فيه بالجيم وبالحاء وبالخاء وقد ذكرناه فى باب الجيم باتم من ذكره هنا قيل اسمه جرير بن معدان والحفشيش لقب يكنى ابا الخير قدم على النبى صلى الله عليه وسلم فى وفد كندة وهو الذى شارع الاشعث بن قيس فى ارضه وترافعا الى رسول الله صلى الله عليه وسلم حنين مولى العباس بن عبد المطلب كان عبدا وخادما للنبى صلى الله عليه وسلم فوهبه لعمه العباس فاعتقه العباس روى عن النبى صلى الله عليه وسلم فى الوضوء هو جد ابراهيم بن عبد الله بن حنين وقد قيل انه مولى على بن ابى الحتات بن يزيد بن علقمة بن حوى بن سفيان بن مجاشع بن دارم المجاشعى التميمى هكذا هو الحتات بتائين منقوطتين باثنتين قدم على النبى صلى الله عليه وسلم فى وفد تميم منهم عطارد بن حاجب والاقرع بن حابس والزبرقان بن بدر وقيس بن عاصم وعمرو بن الاهتم والحتات بن يزيد ونعيم بن زيد فاسلم واسلموا ذكره ابن اسحق وابن هشام وابن الكلبى وقالوا اخا رسول الله صلى الله عليه وسلم بين الحتات ومعوية ابن ابى سفيان فمات الحتات عند معوية فى خلافته فورثه بالاخوة وقال الفرزدق فى ذلك لمعوية

عبارة القاموس وحويصة ومحيصة ابنا مسعود مشددي الصاد صحابيان هـ وذا في حاشية المواهب نقلا عن سيرة الشامي ما نصه ومحيصة بن مسعود بميم مضمومة فحاء مهملة فتحية مشددة فصاد مهملة مفتوحات فتاء تانيث وحويصة اخوه بالحاء المهملة وزن الذى قبله فلينامل وقال الخطيب نور الدين فى ترجمة رجال المشكاة وحويصة بضم الحاء وفتح الواو وتشديد الياء التحتية وكسرها وبالصاد المهملة هـ

حماس للنبى ولدى عهد النبى وابن ابى الحماس امن بالنبى وتابعه قبل المبعث قاموس

الحتات بن يزيد لا زيد ووهم الجوهرى قاله فى القاموس الحتات بن عمر عده فى القاموس من الصحابة قال وهو بالياء هـ

الولد

ابوك وعمى يا معاوى اورثا ... تراثا فيحتاز التراث اقاربه
فما بال ميراث الحتات اكلته ... وميراث صخر جامد لك ذائبه

قال ابن هشام وهذان البيتان فى ابيات له والحتات بن يزيد هذا هو القايل

لعمر ابيك فلا تكذبن ... لقد ذهب الخير الا قليلا
لقد فتن الناس فى دينهم ... وخلى ابن عفان شرا طويلا

نائك امامة نائيا مجملا ... واعقبك الشوق حزنا طويلا
وحال ابو حسن دونها ... فما تستطيع اليها سبيلا

وكان هرب من على رضى الله عنه الى معوية وللحتات بنون عبد الله بن م عبد الملك ومنازل بنو الحتات ولو النبوا امية قال الدارقطنى حدثنا الحسن بن محمد بن كيسان النحوى قال نا اسمعيل بن اسحق نا نصر بن على قال نا الاصمعى قال نا الحارث بن عمير عن ايوب قال غزا الحتات المجاشعى وجارية بن قدامة والاحنف بن قيس فرجع الحتات فقال لمعوية فضلت على محرقا ومخذلا قال اشتريت منهما دينهما قال فاشتر منى دينى قال نصر يعنى بالمحرق جارية بن قدامة قال حرق دار الامارة بالبصرة والاحنف خذل عن عايشة والزبير حلبس الحمحاس رجل من اصحاب النبى صلى الله عليه وسلم روى عن النبى صلى الله عليه وسلم فى سبحان الله والحمد لله ولا اله الا الله والله اكبر هكذا ذكره ابن ابى حاتم فى الحاء وان كان هو كذلك فهو غير الخشخاش العنبرى لان الخشخاش العنبرى بالخاء المنقوطة وقد ذكره غير فى باب الخاء المنقوطة وهو عندى اصح والله لان حديث ذاك غير حديث هذا وقد جوده ابو حاتم والله اعلم

حرف الخاء باب خالد

خالد بن سعيد بن العاصى بن امية بن عبد شمس بن عبد مناف بن قصى القرشى الاموى يكنى ابا سعيد اسلم قديما يقال انه اسلم بعد ابى بكر الصديق رضى الله عنه فكان ثالثا اورابعا وقيل كان خامسا وقال ضمرة بن ربيعة كان اسلام خالد مع اسلام ابى بكر الصديق وذكر الواقدى قال نا جعفر بن محمد بن خالد بن الزبير بن العوام عن ابراهيم بن عقبة قال سمعت ام خالد بنت خالد بن سعيد بن العاص تقول كان ابى خامسا فى الاسلام قلت من تقدمه قالت ابن ابى طالب وابن ابى قحافة وزيد بن حارثة وسعد بن ابى وقاص قال ابو عمر هاجر الى ارض الحبشة مع امرأته الخزاعية وولد له بها ابنه سعيد بن خالد وابنته ام خالد واسمها امة بنت خالد وهاجر معه الى ارض الحبشة اخوه عمرو بن سعيد بن العاصى وذكر الواقدى باجعفر عن ابراهيم بن عقبة عن ام خالد قالت هاجر ابى الى ارض الحبشة المرة الثانية واقام بها بضع عشرة سنة انا بها ثم قدم على النبى صلى الله عليه وسلم بخيبر فكلموا المسلمين فاسهموا لنا ثم رجعنا مع رسول الله صلى الله عليه واله الى المدينة واقمنا بها وشهد ابى مع رسول الله صلى الله عليه وسلم عمرة القضية وفتح مكة وحنينا والطائف وتبوك وبعثه رسول الله صلى الله عليه وسلم على صدقات اليمن فتوفى رسول الله صلى الله عليه وسلم وابى باليمن وروى ابراهيم بن عقبة عن ام خالد بن سعيد بن العاصى قالت ابى اول من كتب بسم الله الرحمن الرحيم وكان قد قدم من ارض الحبشة مع جعفر بن ابى طالب رضى الله عنه واستعمله رسول الله صلى الله عليه وسلم على صدقات مذحج واستعمله على صنعاء اليمن فلم يزل عليها الى ان مات رسول الله صلى الله عليه وسلم ثم ذكر موسى بن عقبة عن ابن شهاب قال قتل خالد بن سعيد بن العاصى يوم اجنادين وذكر الكلاعى عن ابن سعد عن الحسن بن عثمان قال قتل باجنادين ثلاثة عشر رجلا منهم خالد وعمرو ابنا سعيد بن العاصى قال وقال محمد بن يوسف كانت وقعة اجنادين فى جمادى الاولى لليلتين بقيتا منه يوم السبت نصف النهار سنة ثلاث عشرة قبل وفاة ابى بكر باربع وعشرين ليلة وقيل بل قتل خالد بن سعيد بمرج الصفر سنة اربع عشرة فى صدر خلافة عمر رضى الله عنه كان الزبير لخالد بن سعيد بن العاصى وهب عمرو بن معدى كرب الصمصامة وذكر شعرا فى ذلك وذكر البغوى قال نا يحيى بن عبد الحميد قال نا يحيى بن عبد الحميد قال نا اسحق بن سعيد ان النبى صلى الله عليه وسلم وعليه خاتم من فضة مكتوب عليه محمد

محمد رسول الله صلى الله عليه وسلم قال فاخذه منه فلبسه وهو الذي كان في يده وقال خالد بن سعيد بن عمرو بن سعيد اخبرني
اخبرني ان اعمامه خالدا وابانا وعمرا بني سعيد بن العاصي رجعوا عن عمالتهم حين مات رسول الله صلى الله عليه واله فقال ابو بكر
ما لكم رجعتم عن عمالتكم ما احد احق بالعمل من عمال رسول الله صلى الله عليه وسلم ارجعوا الى اعمالكم نحن بنو ابي احيحة لا نعمل
لاحد بعد رسول الله صلى الله عليه وسلم ابدا ثم مضوا الى الشام فقتلوا جميعا وكان خالد على اليمن وابان على البحرين وعمرو
على تيماء وخيبر وقرى عربية وكان الحكم يعلم الحكمة ويقال ما فتحت بالشام كورة الا وجد عندها رجل من بني سعيد بن
العاصي ميتا وكان سعيد بن سعيد بن العاصي قد قتل مع رسول الله صلى الله عليه وسلم بالطائف قال الواقدي وثنا جعفر بن
محمد بن خالد بن الزبير عن محمد بن عبد الله بن عمرو بن عثمان قال كان اسلام خالد بن سعيد قديما وكان اول اخوته اسلاما وكان
بدو اسلامه انه راى في النوم انه وقف به على شفير النار فذكر من سعتها ما اعلم به وكان اباه يدفعه فيها وروى رسول الله
صلى الله عليه وسلم يحتويه لا يقع فيها وفزع وقال احلف بالله انها الرؤياء ولقي ابا بكر بن ابي قحافة رضي الله عنه فذكر ذلك
له فقال له ابو بكر اريد بك خيرا هذا رسول الله صلى الله عليه واله وسلم فاتبعه وانك ستتبعه في الاسلام الذي يحجزك من ان
تقع فيها وابوك واقع فيها فلقي رسول الله صلى الله عليه وسلم وهو باجياد فقال يا محمد الى ما تدعو قال ادعوك الى الله وحده لا شريك
له وان محمدا عبد الله ورسوله وتخلع ما انت عليه من عبادة حجر لا يسمع ولا يبصر ولا يضر ولا ينفع ولا يدري من عبده ممن لم
تعبد خالد وعلم ابوه باسلامه فارسل في طلبه من بقي من ولده ولم يكونوا اسلموا فوجدوه فاتوا به اباه ابا احيحة فانبه
وبكته وشتمه وضربه بمقرعة في يده حتى كسرها على راسه ثم قال له اتبعت محمدا واصحابه وانت ترى خلافه قومه وما جاء
به من عيب الهتهم وعيب من مضى من ابائهم فقال قد والله على ما جاء به فغضب ابو احيحة ونال وشتمه وقال اذهب يا لكع حيث
شئت والله لامنعنك القوت فقال خالد ان منعتني فان الله يرزقني ما اعيش به فاخرجه وقال لبنيه لا يكلمه احد منكم الا صنعت
به ما صنعت به فانصرف خالد الى رسول الله صلى الله عليه فكان يلزمه ويعيش معه ويغيب عن ابيه في نواحي مكة
حتى خرج اصحاب رسول الله صلى الله عليه وسلم ارض الحبشة في الهجرة الثانية فكان خالد اول من خرج اليها وقال محمد بن
سعد حدثنا الوليد بن علي بن الاعز المكي واحمد بن محمد بن الوليد الازرقي قال نا عمرو بن يحيى بن سعيد الاموي عن جده
عن عمه خالد بن سعيد ان سعيد بن العاصي بن امية مرض فقال لئن رفعني الله من مرضي هذا لا يعبد اله ابن ابي
كبشة بمكة ابدا فقال خالد بن سعيد عند ذلك اللهم لا ترفعه وتوفي من مرضه ذلك **خالد** بن زيد بن كليب
بن ثعلبة ابو ايوب الانصاري النجاري من بني غنم بن مالك بن النجار غلبت عليه كنيته امه هند بنت سعد بن عمرو بن امرئ
القيس بن مالك بن ثعلبة بن كعب بن الخزرج ابن الحارث بن الخزرج الاكبر شهد العقبة وبدرا وسائر المشاهد وعليه
نزل رسول الله صلى الله عليه وسلم في خروجه من بني عمرو بن عوف حين قدم المدينة مهاجرا من مكة فلم يزل عنده حتى بنى
مسجده في تلك السنة وبنى مساكنه واخى رسول الله صلى الله عليه وسلم بينه وبين مصعب بن عمير حدثنا سعيد بن نصر
قال نا قاسم بن اصبغ قال نا ابن وضاح نا ابو بكر بن ابي شيبة نا يونس بن محمد عن الليث بن سعد عن يزيد بن ابي حبيب عن ابي
الخير عن ابي رهم السماعي ان ابا ايوب الانصاري حدثه قال نزل رسول الله صلى الله عليه وسلم في بيتنا الاسفل و
كنت في الغرفة فاهريق ماء في الغرفة فقمت انا وام ايوب بقطيفة نتبع الماء شفقة ان يخلص الى رسول الله صلى الله عليه
وسلم منه شيء ونزلت الى رسول الله صلى الله عليه وسلم وانا مشفق فقلت يا رسول الله انا ليس ينبغي لنا ان نكون فوقك
انتقل الى الغرفة فامر النبي صلى الله عليه وسلم بمتاعه ان ينقل متاعه قليل وذكر تمام الحديث وكان ابو ايوب الانصاري
مع علي بن ابي طالب رضي الله عنه في حروبه كلها ثم مات بالقسطنطينية من بلاد الروم في زمن معاوية وكانت غزاته تلك
تحت راية يزيد هو كان اميرهم يومئذ وذلك سنة اثنتين وخمسين وهو الاكثر في غزوة يزيد القسطنطينية حدثنا
سعيد بن نصر قال نا قاسم بن اصبغ قال نا محمد بن وضاح قال نا ابن ابي شيبة نا ابو معاوية عن الاعمش عن ابي ظبيان عن
اشياخه عن ابي ايوب انه خرج غازيا في زمن معاوية فمرض فلما ثقل قال لاصحابه اذا انا مت فاحملوني فاذا صاففتم العدو فادفنوني
تحت اقدامكم ففعلوا ذلك وذكر تمام الحديث وقبر ابي ايوب قرب سورها معلوم الى اليوم معظم يستسقون به فيسقون

خالد بن اسيد اخو عتاب بن اسيد اخو خالد لابيه وامه ابن ابي العيص بن امية بن عبد شمس القرشي الاموي ذكره المؤلف بن عمر في ترجمة اخيه عتاب نقلا عن عبد العزيز بن معوية
من ولد عتاب بن اسيد ان خالد بن اسيد توفي يوم فتح مكة قبل دخول النبي صلى الله عليه وسلم مكة استخفى وذكر الحلبي في سيرته في عمرة القضية ما يصرح باسلامه وعده منه وذكر ان النبي صلى الله عليه وسلم دخل البيت فلم يزل
به حتى اذن بلال الظهر فوق ظهر الكعبة فقال عكرمة بن ابي جهل لقد اكرم الله تعالى ابا الحكم يعني والده ابا جهل حيث لم يسمع هذا العبد يقول ما يقول وقال صفوان بن امية الحمد لله ذهب ابي ولم
يشهد هذا اليوم وخالد بن اسيد كان يقول الحمد لله الذي ذهب ابي قبل ان يرى هذا حيث يقوم بلال ينهق فوق الكعبة وسهيل بن عمرو لما سمع ذلك غطى وجهه وكل هؤلاء اسلموا

خالد بن البكير بن عبد ياليل بن ناشب بن غيرة بن سعد بن ليث
الليثي اخو اياس بن البكير وعاقل بن البكير وعامر بن بكير وكان عبد ياليل قد حالف في الجاهلية نفيل بن عبد العزى جد عمر بن
الخطاب فهو وولده حلفاء بني عدي شهد هو واخوه بدرا ولا اعلم لهم رواية وقتل خالد بن البكير يوم الرجيع في صفر سنة اربع من
الهجرة مع عاصم بن ثابت الافلح ومرثد بن مرثد الغنوي قاتلوا هذيلا ورهطا من عضل والقارة حتى قتلوا ومعهم اخذ خبيب بن عدي
ثم صلب وله يقول حسان بن ثابت

الا ليتني فيها شهدت ابن طارق ... وزيدا وما تغني الاماني ومرثدا
فدافعت عن حبي خبيب وعاصم ... وكان شفاء لو تداركت خالدا

خالد بن عمرو بن عدي بن نابي بن عمرو بن سواد بن غنم بن كعب بن سلمة السلمي شهد العقبة الثانية **خالد** بن الوليد
بن المغيرة بن عبد الله بن عمر بن مخزوم القرشي المخزومي ابو سليمان وقيل ابو الوليد امه لبابة الصغرى وقيل بل هي لبابة
الكبرى والاكثر على ان امه لبابة الصغرى بنت الحارث بن حزن الهلالية اخت ميمونة زوج النبي صلى الله عليه وسلم و
لبابة امه خالة بني العباس بن عبد المطلب لان لبابة الكبرى زوج العباس وام بنيه كان خالد احد اشراف قريش في الجاهلية
واليه كانت القبة والاعنة في الجاهلية فاما القبة فانهم كانوا يضربونها ثم يجمعون اليها ما يجهزون به الجيش واما الاعنة
فانه كان يكون على خيول قريش في الحروب ذكر ذلك الزبير واختلف في وقت اسلامه وهجرته فقيل هاجر خالد بعد
الحديبية وقيل بل كان اسلامه بين الحديبية وخيبر وقيل بل كان اسلامه سنة خمس بعد فراغ رسول الله صلى الله
عليه وسلم من بني قريظة وقيل بل كان اسلامه سنة ثمان مع عمرو بن العاص وعثمان بن طلحة وقد ذكرنا في باب خبر
الوليد بن الوليد زيادة في خبر اسلام خالد وكان خالد على خيل رسول الله صلى الله عليه وسلم يوم الحديبية وكانت
الحديبية في ذي القعدة سنة ست وخيبر بعدها في المحرم وصفر سنة سبع وكانت هجرته مع عمرو بن العاص وعثمان بن
طلحة فلما رآهم رسول الله صلى الله عليه وسلم قال رمتكم مكة بافلاذ كبدها ولم يزل من حين اسلم يوليه رسول الله
صلى الله عليه وسلم اعنة الخيل فيكون في مقدمتها في محاربة العرب وشهد مع رسول الله صلى الله عليه وسلم
فتح مكة فابلى فيها وبعثه رسول الله صلى الله عليه وسلم الى العزى وكان بيتا عظيما لقريش وكنانة ومضر تجله
فهدمها وجعل يقول يا عز كفرانك لا سبحانك اني رايت الله قد اهانك قال ابو عمر لا يصح لخالد بن الوليد مشهد مع رسول
الله صلى الله عليه وسلم قبل الفتح وبعثه رسول الله صلى الله عليه وسلم ايضا الى الغميصاء ماء من مياه جذيمة
من بني عامر فقتل منهم ناسا لم يكن قتله لهم صوابا فوداهم رسول الله صلى الله عليه وسلم وقال اللهم
اني ابرأ اليك مما صنع خالد بن الوليد وخبره بذلك من صحيح الاثر لهم حديث وكان على مقدمة رسول الله صلى الله
عليه وسلم يوم حنين في بني سليم وجرح يومئذ فاتاه رسول الله صلى الله عليه وسلم في رحله بعدما هزمت هوازن
ليعرف خبره ويعوده فنفث في جرحه فانطلق وبعثه رسول الله صلى الله عليه وسلم في سنة تسع الى اكيدر عبد الملك
صاحب دومة الجندل وهو رجل من اليمن كان ملكا فاخذه خالد فقدم به على رسول الله صلى الله عليه وسلم فحقن
دمه واعطاه الجزية ورده الى قومه وبعث رسول الله صلى الله عليه وسلم بعث خالد بن الوليد ايضا سنة عشر الى بلحارث
بن كعب فقدم معه رجال منهم فاسلموا ورجعوا الى قومهم بنجران وذكر ابن ابي شيبة عن وكيع عن اسمعيل عن قيس قال
سمعت خالد بن الوليد يقول اندقت في يدي يوم موتة تسعة اسياف فما صبرت في يدي الا صفيحة يمانية وامره ابو بكر
الصديق على الجيوش ففتح الله عليه اليمامة وغيرها وقتل على يديه اكثر اهل الردة منهم مسيلمة الكذاب ومالك بن نويرة وقد

وقد اختلف في حال مالك بن نويرة فقيل انه قتله مسلما لظن ظنه به وكلام سمعه منه وانكر عليه ابو قتادة قتله وخالفه في ذلك واقسم ان لا يقاتل تحت رايته ابدا وقيل بل قتله كافرا وخبره في ذلك يطول ذكره وشهد كل من الفتح في

الردة ثم افتتح دمشق وكان يقال له سيف الله حدثنا عبد الوارث نا احمد بن زهير قال نا اسمعيل بن عبد الله بن خالد السكوني قال نا الوليد بن مسلم قال حدثني وحشي بن حرب بن وحشي بن حرب عن ابيه عن جده انه قال سمعت رسول الله صلى الله عليه وسلم وذكر خالد بن الوليد فقال نعم عبد الله وسيف من سيوف الله سله الله على الكفار والمنافقين حدثنا عبد الوارث بن سفيان قال نا قاسم نا احمد بن زهير قال نا الربيع بن تغلب قال نا ابو اسمعيل المؤدب عن اسمعيل بن ابي خالد عن الشعبي عن عبد الله بن ابي اوفى قال اشتكى عبد الرحمن بن عوف خالد بن الوليد الى النبي صلى الله عليه وسلم فقال يا خالد لم تؤذي رجلا من اهل بدر لو انفقت مثل احد ذهبا لم تدرك عمله فقال يا رسول الله انهم يقعون في فارد عليهم فقال لا تؤذوا خالدا فانه سيف من سيوف الله صبه الله وروى جعفر بن ابي المغيرة عن سعيد بن جبير عن ابن عباس قال وقع بين خالد بن الوليد وعمار بن ياسر كلام فقال عمار لقد هممت ان لا اكلمك ابدا فبلغ ذلك النبي صلى الله عليه وسلم فقال يا خالد ما لك ولعمار رجل من اهل الجنة شهد بدرا وقال لعمار ان خالدا يا عمار سيف من سيوف الله على الكفار قال خالد فما زلت احب عمارا من يومئذ فلما حضر خالد بن الوليد الوفاة قال لقد شهدت مائة زحف او زهاءها وما في جسدي موضع شبر الا وفيه ضربة او طعنة او رمية ثم ها انا اموت على فراشي كما يموت البعير فلا نامت اعين الجبناء وتوفي خالد بن الوليد بحمص وقيل بل توفي بالمدينة سنة احدى وعشرين او اثنين وعشرين في خلافة عمر بن الخطاب واوصى الى عمر رضي الله عنه وروى يحيى بن سعيد القطان عن سفيان عن حبيب بن ابي ثابت عن ابي وائل قال بلغ عمر بن الخطاب ان نسوة من نساء بني المغيرة اجتمعن في دار يبكين على خالد بن الوليد فقال عمر وما عليهن ان يبكين ابا سليمان ما لم يكن نقع او لقلقة وذكر محمد بن سلام قال لم تبق امراة من بني المغيرة الا وضعت لمتها على قبر خالد بن الوليد يقول حلقت راسها خالد بن الوليد الانصاري لم اقف على نسبه في الانصار ذكره ابن الكلبي وغيره فيمن شهد مع علي رضي الله عنه صفين من الصحابة وكانت ممن بلي هناك الا اعرفه بغير ذلك ه

خالد بن عمير كان قد ادرك الجاهلية روى عنه حميد بن هلال **خالد** بن اسيد بن ابي العاصي بن امية بن عبد شمس القرشي الاموي اخو عتاب بن اسيد اسلم عام الفتح ومات بمكة من حديثه عن النبي صلى الله عليه وسلم انه اهل حين من منى يروي عنه ابنه عبد الرحمن بن خالد بن اسيد وله بنون عدد وهو معدود في المؤلفة قلوبهم قال ابن دريد كان اسيد بن ابي العاصي بن هشام بن المغيرة المخزومي قتل ابوه يوم بدر كافرا قتله عمر بن الخطاب وكان خال عمر وولى عمر بن الخطاب رضي الله عنه خالد بن العاصي هذا مكة اذ عزل عنها نافع بن عبد الحارث الخزاعي وولاه عليها ايضا عثمان له رواية عن النبي صلى الله عليه وسلم ويقولون لم يسمع منه روى عنه ابنه عكرمة بن خالد **خالد** بن حزام بن خويلد بن اسد اخو حكيم بن حزام القرشي الاسدي كان ممن هاجر الى ارض الحبشة فمات في الطريق وكانت هجرته اليها في المرة الثانية فنهسته حية فمات في الطريق قبل ان يدخل ارض الحبشة وقد روي ان فيه نزلت ومن يخرج من بيته مهاجرا الى الله ورسوله ثم يدركه الموت فقد وقع اجره على الله

خالد بن عقبة بن ابي معيط بن عمرو بن امية بن عبد شمس بن عبد مناف القرشي الاموي واسم ابي معيط ابان واسم ابي عمرو ذكوان بن امية كان هو واخواه الوليد وعمارة من مسلمة الفتح ليست له رواية فيما علمت ولا خبر نادر الا ان له اخبارا في يوم الدار منها قول ازهر بن سيحان في خالد هذا معارضا له في ابيات قالها منها

يلومونني ان جلت في الدار حاسرا ... وقد فر منها خالد وهو دارع

وفي الموطا لعبد الله بن دينار عن ابن عمر انه كان معه عند دار خالد بن عقبة التي في السوق حديثا لا يناجي اثنان دون واحد وخالد بن عقبة هذا جد ابيه المعيطيون الذين عندنا بقرطبة **خالد** بن هوذة بن ربيعة العامري ثم القشيري وفد هو واخوه حرملة بن هوذة على النبي صلى الله عليه وسلم فكتب النبي صلى الله عليه وسلم الى

الى خزاعة وبشرهم باسلامهما ذكره ابن الكلبي هما من المؤلفة قلوبهم وخالد بن هوذة والد العداء ابن خالد بن هوذة الذي ابتاع منه رسول الله صلى الله عليه وسلم العبد والامة وكتب له العهدة قال الاصمعي اسلم العداء وابوه خالد وكان سيدي قومهما وليس خالد بن هوذة هذا من بني انف الناقة الذين مدحهم الحطيئة اولئك في بني تميم ولكن يقال لجد خالد هذا انف الناقة ايضا **خالد** بن هشام ذكره بعضهم في المؤلفة قلوبهم وفيه نظر **خالد** ابن عقبة جاء الى رسول الله صلى الله عليه وسلم وقال اقرا علي القران فقرا عليه ان الله يامر بالعدل والاحسان وايتاء ذي القربى وينهى عن الفحشاء والمنكر الى اخر الاية فقال له اعد فاعاد فقال والله ان له لحلاوة وان عليه لطلاوة وان اسفله لمغدق وان اعلاه لمثمر وما يقول هذا بشر قال ابو عمر لا ادري ان كان خالد بن عقبة ابي معيط او غيره وظني انه غيره والله اعلم **خالد** بن قيس بن مالك بن العجلان بن عامر بن بياضة بن عامر بن الانصاري البياضي شهد العقبة في قول ابن اسحق والواقدي ولم يكن يذكر ذلك موسى بن عقبة ولا ابو معشر وشهد بدرا واحدا **خالد** الاشعر الخزاعي اختلف في اسم ابيه قال الواقدي قتل مع كرز بن جابر بطريق مكة عام الفتح **خالد** بن عبادة الغفاري هو الذي دلاه رسول الله صلى الله عليه وسلم بسهام في البير فماج في الماء فكثر الماء حتى روي الناس وكان رسول الله صلى الله عليه وسلم قد اخرج سهما من كنانته فامر به فوضع في ثغرها وليس فيها وكثر فقال رسول الله صلى الله عليه وسلم من رجل ينزل في البير فنزل خالد بن عبادة الغفاري وقيل بل نزل فيها ناجية بن جندب الاسلمي ... بن عبد الله الخزاعي ويقال السلمي حديثه عن النبي صلى الله عليه وسلم انه رجع يوم حنين بالسبي حتى قسمه بالجعرانة اسناد حديثه هذا لا يقوم به حجة لانهم مجهولون **خالد** الخزاعي روى عنه ابنه نافع لم يرو عنه غيره عن النبي صلى الله عليه وسلم سالت ربي ثلاثا فاعطاني اثنتين ومنعني الثالثة **خالد** ابن عرفطة بن ابرهة بن سنان الليثي ويقال البكري من بني ليث بن بكر بن عبد مناة ويقال بل هو من قضاعة من بني عذرة ومن قال هذا قال هو خالد بن عرفطة بن صعير بن اخي ثعلبة بن صعير عذري من بني حراز بن كاهل بن عذرة حليف لبني زهرة يقال عذري ويقال الخزازي ويقال البكري ومن جعله عذريا قال هو خالد بن عرفطة بن ابرهة بن سنان بن صيفي بن الهالك بن عبد الله بن غيلان بن اسلم بن حراز بن كاهل بن عذرة بن سعد هذيم وهذا هو الصواب في نسبه والحق ان شاء الله والله اعلم وقال خليفة بن خياط لما سلم الامر الحسن الى معوية خرج عليه عبد الله بن الحوساء بالنخيلة فبعث اليه معاوية خالد بن عرفطة العذري حليف بني زهرة في جمع من اهل الكوفة فقتل ابن الحوساء ويقال ابن ابي الحمساء وكذلك في جمادى سنة احدى واربعين فيما ذكر ابو عبيدة والمدايني وفي ذلك الشهر كان الاجماع على معوية قال ابو عمر سكن خالد بن عرفطة الكوفة ومات بها سنة ستين وقيل سنة احدى وستين عام قتل الحسين وفيها ولد عمر بن عبد العزيز روى عنه ابو عثمان الهندي ومسلم مولاه وعبد الله بن يسار **خالد** بن حكيم بن الحزام وله ولاخوته هشام وعبد الله ويحيى صحبة اسلموا عام الفتح وكان ابوهم من سادات قريش في الجاهلية والاسلام وبه كان يكنى حكيم ابا خالد حديثه عن بكير بن الاشج عن الضحاك عنه **خالد** بن ابي جبل ويقال ابن ابي جبل العدواني من عدوان بن قيس بن عيلان معدود في اهل الحجاز سكن الطائف له حديث واحد روى عنه ابنه عبد الرحمن كان ممن بايع تحت الشجرة **خالد** بن رباح الحبشي اخو بلال بن رباح المؤذن له صحبة ولا اعلم له رواية **خالد** بن عدي الجهني يعد في اهل المدينة كان ينزل الاشعر روى عنه بسر بن سعيد **خالد** بن نافع ابو نافع الخزاعي كان من اصحاب الشجرة حديثه عند ابي مالك الاشجعي عن نافع بن خالد عن ابيه خالد **خالد** بن الحلاج في صحبته نظر له حديث حسن رواه ابن عجلان عن زرعة ابن ابي ابراهيم عنه ولا اعرفه في الصحابة **خالد** بن الحواري الحبشي من اصحاب النبي صلى الله عليه وسلم له حكاية تروى عنه انه قال عند الموت اغسلوني غسلتين غسلة للجنابة وغسلة للموت **خالد** بن ايمن المعافري روى ان اهل العوالي كانوا يصلون مع النبي صلى الله عليه وسلم فنهاهم ان يصلوا صلوة في يوم مرتين

في القاموس وابن ابي الحمساء امن بالنبي صلى الله عليه وسلم وتابعه قبل المبعث

ذكره هذا ابن ابي حاتم وقال روى عنه بن عمرو بن شعيب قال ابو عمر هذا خطأ ولا يعرف خالد بن ايمن في الصحابة ولا
ذكره فيهم غيره والله اعلم وهذا الحديث انما يرويه عمرو بن شعيب عن سليمان بن يسار عن ابن عمر عن النبي صلى
الله عليه وسلم **خالد** بن ربعي النهشلي التميمي ويقال لخالد بن ربعي احد الوفود من بني تميم على رسول الله صلى الله
عليه وسلم كان خالد بن ربعي هذا مقدما في رهطه وكان قد تنافر هو والقعقاع بن معبد الى ربيعة بن حذار اخي اسد بن
خزيمة في الجاهلية فقال لهما رسول الله صلى الله عليه وسلم قد عرفتكما واراد ان يستعمل احدهما على بني تميم فقال ابو بكر يا رسول
استعمل فلانا وقال عمر استعمل فلانا فقال رسول الله اما انكما لو اجتمعتما اخذت برايكما ولكنكما تختلفان على احيانا فانزل الله
تعالى يا ايها الذين امنوا لا تقدموا بين يدي الله ورسوله هكذا في رواية محمد بن المنكدر واما حديث ابن الزبير ففيه
ان الرجلين الذين جرت هذه القصة فيهما بين ابي بكر وعمر القعقاع بن معبد والاقرع بن حابس وسياتي ذكر ذلك في باب
القعقاع انشاء الله تعالى **باب خلاد** خلاد بن رافع بن مالك بن العجلان بن عمرو بن عامر بن زريق الانصاري
الزرقي شهد بدرا مع اخيه رفاعة بن رافع الزرقي يقولون له رواية فالله اعلم **خلاد** بن سويد بن ثعلبة بن عمرو بن
حارثة بن امرئ القيس بن مالك بن الاغر بن ثعلبة بن كعب بن الخزرج الاكبر شهد العقبة وشهد بدرا واحدا والخندق
وقتل يوم بني قريظة طرحت عليه رحى من اطم من اطامها فشدخت راسه فمات فقال رسول الله صلى الله عليه وسلم
فيما يذكرون ان له اجر شهيدين ويقولون ان التي طرحت عليه الرحى بنانة امراة من بني قريظة ثم قتلها رسول الله
صلى الله عليه وسلم مع بني قريظة اذ قتل من انبت منهم ولم يقتل امراة غيرها **خلاد** بن السائب بن خلاد بن سويد الانصاري
يختلف في صحبته وفي حديثه في رفع الصوت بالتلبية اختلاف كثير اروى عنه عطاء بن يسار عن النبي صلى الله عليه وسلم
من تخاف اهل المدينة اخافه الله يختلف فيه فمنهم من يقول فيه السائب بن وسياتي ذكره في باب السائب واكثر من هذا ان
شاء الله **خالد** بن عمرو بن الجموح بن زيد بن حرام الانصاري السلمي شهد هو وابوه واخوته معوذ وابو ايمن ومعاذ
بدرا وقتل خلاد بن عمرو بن الجموح هو وابوه وابو ايمن اخوه يوم احد شهيدا وقيل ام ايمن مولى عمرو بن الجموح ليس
بابنه ولم يختلفوا ان خلادا هذا شهد بدرا واحدا **باب خزيمة** خزيمة بن ثابت الفاكه بن ثعلبة الخطمي الانصاري
من بني خطمة من الاوس يعرف بذي الشهادتين جعل رسول الله صلى الله عليه وسلم شهادته بشهادة رجلين
يكنى ابا عمارة شهد بدرا وما بعدها من المشاهد وكانت راية خطمة بيده يوم الفتح وكان مع علي رضي الله عنه
بصفين فلما قتل عمار جرد سيفه فقاتل حتى قتل رضي الله عنه وكانت صفين سنة سبع وثلاثين روى عن محمد بن عمارة
بن خزيمة بن ثابت من وجوه قد ذكرتها في كتاب الاستظهار في طرق حديث عمار ما زال جدي خزيمة بن ثابت بصفين
كافا بسلاحه وكذلك فعل يوم الجمل فلما قتل عمار بصفين قال خزيمة سمعت رسول الله صلى الله عليه وسلم يقول يقتل عمار
الفئة الباغية ثم سل سيفه فقاتل حتى قتل **خزيمة** بن معمر ابو معمر الانصاري الخطمي ايضا من بني خطمة روى عنه محمد
بن المنكدر ولا اعلم روى عنه غيره حديثه في المرجومة في اسناده اضطراب كثير وفيه اقامة الحق كفارة **خزيمة** بن
خزمة بن عدي بن ابي بن غنم بن عوف بن عمرو بن الخزرج من القواقلة شهد احدا وما بعدها من المشاهد مع رسول الله
صلى الله عليه وسلم **خزيمة** بن اوس بن يزيد بن اصرم اخو مسعود بن يزيد بن اصرم هكذا ذكرهما موسى بن عقبة جميعا
فيمن شهد بدرا **خزيمة** بن جزي السلمي له صحبة وروى عنه اخوه حبان بن جزي ذكره ابو حاتم الرازي فيه وفي الذي بعده
نظر وقال فيه الدارقطني جزي بكسر الجيم **خزيمة** بن جهم بن قيس بن عبد شمس كان ممن حمل النجاشي في السفينة مع عمرو
بن امية ذكره ابن ابي حاتم الرازي عن ابيه **خزيمة** بن الحارث مصري له صحبة روى عنه يزيد بن ابي حبيب حديثه عند
ابن لهيعة عن يزيد عنه **خزيمة** بن جزي بن شهاب العبدي من عبد القيس يعد في اهل البصرة روى حديث واحد
الطب مختلف في اسناده ومتنه **باب خارجة** خارجة بن زيد بن ابي زهير بن مالك بن امرئ القيس بن مالك
الاغر بن ثعلبة بن كعب بن الخزرج بن الحارث بن الخزرج الانصاري يعرفون ببني الاغر شهد العقبة بدرا وقتل
يوم احد شهيدا ودفن هو وسعد بن الربيع في قبر واحد وكان ابن عمه وكذلك كان الشان في قتلى احد اثنين اثنين ...

خالد بن منبس بن غلبة صحابي **خالد** بن هلال العدوي ابو خناش صحابي ذكرها ما في القاموس

منهم والثلاثة في قبر واحد وكان خارجة من كبار الصحابة صهرا لابي بكر رضي الله عنه كانت ابنته تحت ابي بكر وفيها
قال ابو بكر حضرته الوفاة ان ذا بطن بنت خارجة اراها جارية واسم ابنته زوجة ابي بكر حبيبة وقد ولدت له ام كلثوم
بنت ابي بكر وكان رسول الله قد اخى بينه وبين ابي بكر الصديق حين اخا بين المهاجرين والانصار وابنه زيد بن خارجة
هو الذي تكلم بعد الموت وذكروا ان خارجة بن زيد بن ابي زهير اخذته الرماح يوم احد فخرج بضعة عشر جرحا فمر به صفوان
بن امية فعرفه فاجهز عليه ومثل به وقال هذا ممن اغرى بابي علي يوم بدر يعني اباه امية بن خلف الجمحي والد صفوان يكنى
ابا علي يا بنه علي قتل معه يوم بدر قال ابن اسحق قتل امية بن خلف رجل من الانصار من بني مازن وقال ابن هشام و
يقال قتله معاذ بن عفراء وخارجة بن زيد وخبيب بن اساف اشتركوا فيه قال ابن اسحق وابنه علي بن امية قتله عمار بن
ياسر يعني يومئذ ببدر فلما قتل صفوان من قتل يوم احد قال الان شفيت نفسي حين قتلت الاماثل من اصحاب محمد قتلت
ابن قوقل وقتلت ابن ابي زهير خارجة بن زيد وقتلت اوس بن ارقم **خارجة** بن حذافة بن غانم بن عامر بن عبد الله بن عبيد بن
عويج بن عدي بن كعب القرشي العدوي الاموي امه فاطمة بنت عمرو بن بجرة العدوية كان احد فرسان قريش يقال انه كان
كان يعدل بالف فارس وذكر بعض اهل النسب ان عمرو بن العاصي كتب الى عمر رضي الله عنه يستمده بثلاثة الاف فارس
فامده بخارجة بن حذافة هذا والزبير بن العوام والمقداد بن الاسود وشهد خارجة بن حذافة فتح مصر وقيل انه كان
قاضيا لعمرو بن العاصي بها وقيل بل كان على شرطة عمرو وهو معدود في المصريين لانه شهد فتح مصر ولم يزل بها فقتله احد
احد الخوارج الثلاثة الذين كانوا انتدبوا لقتل علي ومعاوية وعمرو فاراد الخارجي قتل عمرو فقتل خارجة هذا وهو يظنه
عمروا وذلك ان كان استخلفه عمرو على صلوة الصبح ذلك اليوم فلما قتله اخذ وادخل على عمرو وقال من هذا الذي قتلت
عليه فقالوا عمرو بن العاصي فقال فمن قتلت قيل خارجة فقال اردت عمروا واراد الله خارجة وقد روي ان الخارجي الذي
الذي قتله لما ادخل على عمرو وقال له عمرو اردت عمروا واراد الله خارجة والله اعلم من قال ذلك منهما والذي قتل خارجة
هذا رجل من بني العنبر بن عمرو بن تميم يقال له زادويه وقيل انه مولى لبني العنبر وقد قيل ان خارجة الذي قتله الخارجي
بمصر على انه عمرو رجل يسمى خارجة من بني سهم رهط عمرو بن العاصي وليس بشيء وقبر خارجة بن حذافة معروف بمصر
عند اهلها كما ذكر علماؤها ولا اعرف لخارجة هذا حديثا غير واحد عن النبي صلى الله عليه وسلم ان الله امركم بالصلوة
هي خير لكم من حمر النعم وهي الوتر جعلها لكم فيما بين صلوة العشاء الى طلوع الفجر واليه ذهب بعض الكوفيين في ايجاب
الوتر والبزار ذهب ايضا من قال لا نفل بعد الفجر **خارجة** بن حصن قدم على النبي صلى الله عليه وسلم حين رجع من غزوة
تبوك **خارجة** بن عمرو الانصاري مذكور في الذين تولوا يوم احد **خارجة** بن الصلت يعد في الكوفيين روى عنه الشعبي
خارجة بن جبلة ويقال جبلة بن خارجة وروى عنه فروة بن نوفل في قل يا ايها الكافرون انها براءة من الشرك لمن قراها عند نومه
وهو حديث كثير الاضطراب **خارجة** بن جري العذري قال سمعت رجلا يوم تبوك قال يا رسول الله ابا ضع اهل
الجنة حديثه عند سعيد بن سنان عن ربيعة الجرشي عنه يعد في الشاميين **خارجة** بن حمير الاشجعي من بني دهمان
حليف لبني خنساء بن سنان من الانصار شهد بدرا هو واخوه عبد الله بن حمير هكذا قال ابن اسحق خارجة في رواية
ابراهيم بن سعد وقال موسى بن عقبة حارثة بن الحمير ولم يختلفوا انه من اشجع من بني دهمان وانه شهد بدرا واحدا وقال
يونس بن بكير مكان حمير خمير بالخاء المنقوطة **خارجة** بن عقبان حديثه عند ولده انه اتى النبي صلى الله عليه وسلم
لما مرض فراه يعرق فسمع فاطمة تقول يا لمعروفين **باب خباب** خباب بن الارت اختلف في نسبه فقيل خزاعي
وقيل هو تميمي ولم يختلفوا انه حليف لبني زهرة والصحيح انه تميمي النسب لحقه سباء في الجاهلية فاشترته امراة من خزاعة
واعتقته وكانت من حلفاء بني عبد عوف بن عبد الحارث بن زهرة وهو تميمي النسب خزاعي بالولاء زهري بالحلف
وهو خباب بن الارت بن جندلة بن سعد بن خزيمة بن كعب بن سعد بن زيد بن مناة بن تميم كان قينا يعمل السيوف
في الجاهلية فاصابه سبا فبيع بمكة فاشترته ام انمار وقيل بل ام خباب هي ام سباع الخزاعية وابوها سباع حليف عوف
بن عبد عوف كما ذكرنا وقد قيل هو مولى ثابت ام انمار وقد قيل بل ام خباب هي ام سباع الخزاعية ولم يلحقه سباء ولكنه

انتمى الى حلفاء امه من بنى زهرة قال ابو عمر كان فاضلا من المهاجرين الاولين شهد بدرا وما بعدها من المشاهد مع النبى
صلى الله عليه وسلم يكنى ابا عبد الله وقيل يكنى ابا يحيى وقيل يكنى ابا محمد كان قديم الاسلام ممن عذب فى الله وصبر على
دينه وكان رسول الله صلى الله عليه وسلم قد اخى بينه وبين تميم مولى خراش بن الصمة وقيل بل اخى بينه وبين جبر
بن عتيك والاول اصح والله اعلم نزل الكوفة ومات بها سنة سبع وثلاثين منصرف على من صفين وقيل بل مات سنة تسع و
ثلاثين بعد ان شهد مع على صفين والنهروان وصلى عليه على بن ابى طالب وكانت سنه اذ مات ثلاث وستون سنة رحمه الله
وقيل بل مات خباب سنة تسع عشرة بالمدينة وصلى عليه عمر رضى الله عنه حدثنا عبد الله بن محمد قال نا محمد بن بكر قال نا ابو داود
نا مقاتل بن محمد الرازى قال نا جرير عن بيان عن الشعبى قال سئل عمر خبابا عما لقى من المشركين فقال يا امير المؤمنين انظر الى ظهرى فنظر
قال ما رايت كاليوم قال خباب لقد اوقدت لى نار وسحبت عليها فما اطفاها الا ودك ظهرى **خباب** بن قيظى بن عمرو بن سهل
الانصارى الاشهلى من بنى عبد الاشهل قتل يوم احد شهيدا هو واخوه صيفى بن قيظى **خباب** مولى عتبة بن غزوان يكنى ابا يحيى
شهد بدرا مع مولاه عتبة بن غزوان وتوفى بالمدينة سنة تسع عشرة وهو ابن خمسين سنة وصلى عليه عمر بن الخطاب رضى الله عنه
خباب مولى فاطمة بنت عتبة بن ربيعة ادرك الجاهلية واختلف فى صحبته وقد روى عن النبى صلى الله عليه وسلم لا وضوء
الا من صوت او ريح روى عنه صالح بن خيران وبنوه واصحاب المقصورة منهم السايب بن خباب ابو مسلم صاحب المقصورة
باب خداش خداش ابن سلامة ابو سلامة السلامى ويقال ابن ابى سلامة يعد فى الكوفيين روى عنه حديث
واحد قوله صلى الله عليه وسلم اوصى امرأ بامه ثلاث مرات اوصى امرأ بابيه اوصى امرأ بمولاه الذى يليه الحديث رواه الثورى
عن منصور عن عبيد بن على عنه وذكر ابن ابى شيبة عن شريك عن منصور بنحوه وانخل شيبان بن عبيد وابى سلامة عرفطة
السلمى وقيل فى ابى سلامة هذا انه من ولد حبيب السلمى وقد وهم فيه بعض من جمع فى الاسماء والكنى فقال هو ولد حبيب
السلمى والد ابى عبد الرحمن السلمى فلم يصنع شيئا **خداش** عم حبيبة بنت ابى تجراة ايوب بن ثابت حديثه فى شاة
الصحيفة **باب حصين** بن حصين بن الاصم واسم الاصم رحضة بن عامر بن رواحة بن حجر بن عبد بن معيص
بن عامر بن لوى على صحبة ولا اعلم له رواية وزعم بنو عامر انه قاتل مسيلمة الكذاب لعنه الله **باب حزيم**
حزيم بن فاتك الاسدى وهو حريم بن الاخرم بن شداد بن عمرو بن فاتك بن القليب بن عمرو بن اسد بن خزيمة وابوه
الاخرم يقال له فاتك وقد قيل ان فاتكا هو ابن الاخرم بن فاتك يكنى حزيم بن فاتك ابا يحيى وقيل ابا ايمن بابنه ايمن
بن خريم شهد بدرا مع اخيه سبرة بن فاتك وقد قيل خريما هذا وابنه ايمن بن خريم اسلم يوم فتح مكة والاصح وقد
صح البخارى وغيره ان خريم بن فاتك واخاه سبرة بن فاتك شهدا بدرا وهو الصحيح ان شاء الله عداده فى الشاميين وروينا
من وجوه عن ايمن بن خريم انه قال لمروان حين سأله ان يقاتل معه بمرج راهط ان ابى وعمى شهدا بدرا وعهدا الى ان لا اقاتل
مسلما وروى اسرائيل عن ابى اسحق عن شمر بن عطية عن خريم بن فاتك قال قال لى رسول الله صلى الله عليه وسلم اى رجل
انت لولا خصلتان فيك قلت يا رسول الله وما هما قال تسبل ازارك وترخى شعرك قال قلت لا جرم فجز خريم
شعره ورفع ازاره وروينا مثل ذلك ايضا من حديث سهل بن الحنظلية قال قال لى النبى صلى الله عليه وسلم نعم الرجل
خريم الاسدى لولا طول جمته واسبال ازاره فبلغ ذلك خريما فقطع جمته الى اذنيه ورفع ازاره الى نصف ساقه
يعد فى الكوفيين روى عنه المعرور بن سويد وشمر بن عطية والربيع بن عميلة وحبيب بن النعمان الاسدى
خريم بن اوس بن لام الطائى يكنى ابا الجار روى عنه انه قال هاجرت الى رسول الله صلى الله عليه وسلم فقدمت
عليه منصرفه من تبوك فسمعت العباس عمه يقول يا رسول الله انى اريد ان امتدحك فقال له النبى صلى الله
عليه وسلم قل لا يفضض الله فاك فانشا يقول

من قبلها طبت فى الظلال وفى ... مستودع حيث يخصف الورق
ثم هبطت البلاد لا بشر ... انت ولا مضغة ولا علق
بل نطفة تركب السفين وقد ... الجم نسرا واهله الغرق

ددق

وردت نار الخليل مكتتما ... فى صلبه انت كيف يحترق
تنقل من صالب الى رحم ... اذا مضى عالم بدا طبق
حتى احتوى بيتك المهيمن من ... خندف علياء تحتها النطق
وانت لما ولدت اشرقت الارض ... وضاءت بنورك الافق
فنحن فى ذلك الضياء وفى النور ... وسبل الرشاد نخترق

وذكر حديثا طويلا وقد روى هذا الشعر بنحو هذه الرواية جرير بن اوس اخو خريم بن اوس كما رواه
خريم والله اعلم **باب خراش** خراش بن الصمة بن عمرو بن الجموح بن زيد بن حرام بن كعب
بن غنم بن سلمة الانصارى السلمى شهد بدرا واحدا وجرح احد عشر جراحة وكان من الرماة المذكورين
خراش بن امية بن الفضل الكعبى الخزاعى مدنى شهد مع رسول الله صلى الله عليه وسلم الحديبية وخيبر
وما بعدها من المشاهد وبعثه رسول الله صلى الله عليه وسلم عام الحديبية الى مكة فاذته قريش وعقرت جمله فحينئذ
بعثا اليه رسول الله صلى الله عليه وسلم عثمان بن عفان رضى الله عنه وهو الذى حلق راس رسول الله صلى
الله عليه وسلم يوم الحديبية روى عن خراش هذا ابنه عبد الله بن خراش توفى خراش فى خلافة معوية
خراش الكلبى ثم السلولى مذكور فى الصحابة لا اعرفه بغير ذلك وقد قيل انه الذى قبله وذكر له ذلك الخبر
والصحيح فى ذلك انه خزاعى **باب خولى** خولى بن ابى خولى العجلى هكذا قول ابن هشام وينسبه الى عجل
بن لجيم ويقال الجعفى كذا قال ابن اسحق وغيره وهو حليف بنى عدى بن كعب ومنهم من يقول فيه خولى بن خولى
والاكثر يقولون خولى بن ابى خولى واسم ابى خولى عمرو بن زهير بن جعف كان حليفا للخطاب بن نفيل شهد بدرا
وشهد معه فى قول ابى معشر والواقدى ابنه ولم يسمياه واما محمد بن اسحق فقال شهد خولى بن ابى خولى واخوه مالك بن
ابى خولى الجعفيان بدرا وقال موسى بن عقبة شهد خولى واخوه هلال بن ابى خولى بدرا وقال هشام الكلبى شهد خولى بن
ابى خولى والمشاهد كلها مع رسول الله صلى الله عليه وسلم ومات فى خلافة عمر وخولى هذا حديث واحد قال له وذكر
تغير الزمان عليك بالشام ذكر موسى بن عقبة عن ابن شهاب قال شهد بدرا مع النبى صلى الله عليه وسلم خولى بن ابى
خولى وهلال بن ابى هلال بن ابى خولى ولم يذكر مالك بن ابى خولى **خولى** بن اوس الانصارى زعم ابن جريج انه ممن نزل
فى قبر رسول الله صلى الله عليه وسلم مع الفضل **خولى** روى عن النبى صلى الله عليه وسلم روى عنه الضحاك بن
مخمر والد انيس بن الضحاك هكذا ذكره ابن ابى حاتم لا ادرى هو غير هذين او احدهما **باب خبيب** خبيب بن
عدى الانصارى من بنى جحجبى بن كلفة بن عمرو بن عوف شهد بدرا واسر يوم الرجيع فى السرية التى خرج فيها مرثد بن ابى
مرثد وعاصم بن ثابت بن ابى الافلح وخالد بن بكير فى سبعة نفر فقتلوا وذلك فى سنة ثلاث واسر خبيب وزيد بن
الدثنة فانطلق المشركون بهما الى مكة فباعوهما فاشترى خبيبا بنو الحارث بن عامر بن نوفل وكان خبيب قد قتل
الحارث بن عامر يوم بدر كذا قال معمر عن ابن شهاب ان بنى الحارث بن عامر بن نوفل ابتاعوا خبيبا وقال ابن اسحق
وابتاع خبيبا حجير بن ابى اهاب التميمى حليف لهم وكان حجير اخا الحارث بن عامر لابيه فابتاعه لعقبة بن الحارث ليقتله
بابيه قال ابن شهاب فمكث خبيب عندهم اسيرا حتى اذا اجمعوا على قتله استعار موسى من احدى بنات الحارث ليستحد
بها فاعارته قالت فغفلت عن صبى لى فدرج اليه حتى اتاه قالت فاخذه فوضعه على فخذه فلما رايته فزعت فزعة عرف
والموسى فى يده فقال اتخشين ان اقتله ما كنت لافعل ان شاء الله فكانت تقول ما رايت اسيرا خيرا من خبيب لقد رايته
ياكل من قطف عنب وما بمكة يومئذ من ثمرة وانه لموثق فى الحديد وما كان الا رزقا اتاه الله اياه قال ثم خرجوا به
من الحرم ليقتلوه فقال دعونى اصلى ركعتين ثم قال لولا ان تروا ان ما بى من جزع من الموت لزدت قال فكان اول من
صلى ركعتين عند القتل هو ثم قال اللهم احصهم عددا ثم قال

ولست ابالى حين اقتل مسلما ... على اى جنب كان لله مصرعى

وذلك في ذات الاله وان يشاء ... يبارك على اوصال شلو ممزع

ثم قام اليه عقبة بن الحارث فقتله هذا كله فيما ذكره ابن هشام عن عمرو بن ابي سفيان الثقفي عن ابي هريرة

وذكر ابن اسحق قال وقال خبيب حين صلبه

لقد جمع الاحزاب حولي والبوا ... قبايلهم واستجمعوا كل مجمع
وقد جمعوا ابناءهم ونساءهم ... وقربت من جذع طويل ممنع
وكلهم يبدي العداوة جاهدا ... علي لاني في وثاق مضيع
الى الله اشكو غربتي بعد كربتي ... وما جمع الاحزاب لي عند مصرعي
فذا العرش صبرني على ما اصابني ... فقد بضعوا لحمي وقد ضل مطمع
وذلك في ذات الاله وان يشا ... يبارك على اوصال شلو ممزع
وقد عرضوا بالكفر والموت دونه ... وقد ذرفت عيناي من غير مدمع
وما بي حذار الموت اني لميت ... ولكن حذاري حر نار تلفع
فلست بمبد للعدو تخشعا ... ولا جزعا اني الى الله مرجعي
ولست ابالي حين اقتل مسلما ... على اي حال كان في الله مضجعي

وصلب بالتنعيم وكان الذي تولى صلبه عقبة بن الحارث وابو هبيرة العبدري وذكر من الركعتين نحو ما ذكر ابن شهاب قال وقال عبد الله بن ابي بكر بن محمد بن عمرو بن حزم هو اول من سن الركعتين عند القتل وذكر الزبير قال حدثنا اسماعيل بن ابي اويس قال حدثني اسمعيل بن ابراهيم بن عقبة عن عمه موسى بن عقبة عن ابن شهاب ان عقبة بن الحارث بن نوفل اشترى خبيب بن عدي بن بني النجار وكان خبيب قد قتل اباه يوم بدر قال وشرك في ابتياع خبيب زعموا ابو اهاب بن عزيز وعكرمة بن ابي جهل والاخنس بن شريق وعبيدة بن حكيم بن الاوقص وامية بن ابي عتبة وبنو الحضرمي وصفوان بن امية بن خلف وهم ابناء من قتل من المشركين يوم بدر ودفعوه الى عقبة بن الحارث فسجنه في داره وكانت امراة عقبة تقوته وتفتح عنه وتطعمه وقال لها اذا ارادوا قتلي فاذنيني فلما ارادوا قتله اذنته فقال لها اعطيني حديدة استحد بها فاعطته موسى فقال وهو يمزح قد امكن الله منكم فقالت ما كان هذا بك فطرح الموسى وقال انما كنت مازحا وروى عن عمرو بن امية الضمري قال بعثني رسول الله صلى الله عليه وسلم الى خبيب بن عدي لانزله من الخشبة فصعدت خشبته ليلا فقطعت عنه والقيته فسمعت وجبة خلفي فالتفت فلم ار شيئا وقد روى سفيان بن عيينة عن عمرو بن دينار عن جابر انه سمعه يقول الذي قتل خبيبا ابو سروعة عقبة بن الحارث بن نوفل

خبيب بن اساف ويقال يساف بن عتبة بن عمرو بن خديج بن عامر بن جشم بن الحارث بن الخزرج الانصاري الخزرجي شهد بدرا واحدا والخندق وكان نازلا بالمدينة قال الواقدي كان خبيب بن يساف قد تاخر اسلامه حتى خرج النبي صلى الله عليه وسلم الى بدر فلحقه الى الطريق فاسلم وشهد بدرا واحدا والخندق والمشاهد كلها مع رسول الله صلى الله عليه وسلم ومات في خلافة عثمان قال ابو عمر خبيب بن اساف هذا تزوج حبيبة بنت خارجة بن زيد بن ابي زهير بعد ان توفي عنها ابو بكر الصديق رضي الله عنه حديث واحد روى عنه ابنه عبد الرحمن بن خبيب بن يساف شيخ مالك وخبيب بن يساف هذا هو الذي قتل امية بن خلف يوم بدر فيما ذكروا قال مسلم بن الحجاج خبيب جد خبيب بن عبد الرحمن له صحبة

باب خفاف

خفاف بن ايماء بن رحضة بن خزيمة الغفاري كان امام بني غفار وخطيبهم شهد الحديبية وتوفي في خلافة عمر بن الخطاب يعد في المدنيين روى عنه عبد الله بن الحارث وحنظلة بن علي الاسلمي ويقال ان لخفاف هذا ولابيه ايماء ولجده رحضة صحبة كلهم صحب النبي صلى الله عليه وسلم وكانوا ينزلون غيقة من بلاد غفار وياتون المدينة كثيرا يقولون هو والد مخلد بن خفاف الذي روى عنه ابن ابي ذيب ولا يصح ذلك

خفاف بن ندبة يقال ندبة وندبة وندبة بن عمير بن عمرو بن الشريد السلمي يكنى ابا خراشة وهو ابن عم خنساء وصخر ومعاوية وخفاف هذا شاعر مشهور بالشعر امه ندبة وابوه عمير وكان اسود حالكا قال ابو عبيدة هو احد اغربة العرب قال الاصمعي شهد خفاف حنينا وقال غيره شهد مع النبي صلى الله عليه وسلم فتح مكة وهو لواء بني سليم وشهد حنينا والطايف وقال ابو عبيدة حدثني ابو بلال سهم بن ابي بن العباس بن مرداس السلمي قال غزا معوية بن عمرو الشريدي اخو خنساء اخو خنساء مرة ومعه خفاف بن ندبة فاعتورة هاشم وزيد ابناء حرملة المريان فاستطرد لاحدهما ثم وقف وشد عليه الاخر فقتله فلما تنادوا قتل معاوية قال خفاف قتلني الله ان رمت حتى اثار به فشد على مالك بن حمار سيد بني شمخ بن فزارة فقتله وقال

فان تك خيلي قد اصيب صميمها ... فعمدا على عيني تيممت مالكا
وقفت له علوى وقد خام صحبتي ... لابني مجدا او لثار هالكا
اقول له والرمح ياطر متنه ... تامل خفافا انني انا ذلكا

قال ابو عمر له حديث واحد لا اعلم له غيره رواه عن النبي صلى الله عليه وسلم قال اتيت رسول الله صلى الله عليه وسلم يا خفاف ابتغ الرفيق قبل الطريق فان عرض لك امر نصرك وان احتجت اليه رفدك

باب خنيس

خنيس بن حذافة بن قيس بن عدي بن سعيد بن سهم القرشي السهمي كان على حفصة زوج النبي صلى الله عليه وسلم قبله صلى الله عليه وسلم وكان من المهاجرين الاولين شهد بدرا بعد هجرته الى ارض الحبشة ثم شهد احدا ونالته ثم جراحة مات منها بالمدينة هو اخو عبد الله بن حذافة

خفاف بن خالد وهو الاشعر بن ربيعة بن اصرم بن ضبيس بن حبشية بن كعب بن عمرو بن الكعبي الخزاعي يكنى ابا صخر هكذا قال فيه ابراهيم بن سعد وسلمة جميعا عن ابن اسحق خنيس بالخاء المنقوطة وغيرهما يقول حبيش بالحاء والشين المنقوطة وقد ذكرناه في الحاء

باب خرشة

خرشة بن الحارث مصري له صحبة وروايته حديثه عند ابن لهيعة عن يزيد بن ابي حبيب عنه

خرشة ابن الحر الفزاري ويقال الازدي نزل حمص له عن النبي صلى الله عليه وسلم حديث واحد في الامساك عن الفتنة ليس له عن النبي صلى الله عليه وسلم غيره فيما علمت ولاخته سلامة بنت الحر عن النبي صلى الله عليه وسلم احاديث وقد ذكرناها في الصواحب كان خرشة بن الحر هذا يتيما في حجر عمر بن الخطاب روى عن عمر وابي ذر وعبد الله بن سلام روى عنه جماعة من التابعين منهم ربعي بن حراش والمسيب بن رافع وابو زرعة بن عمرو بن جرير

خرشة شامي له صحبة كذا قال ابو حاتم وجعله غير خرشة بن الحر وقال روى عنه ابو كثير المحاربي

باب خويلد

خويلد بن عمرو ابو شريح الخزاعي الكعبي هو مشهور بكنيته واختلفوا في اسمه فقيل اسمه كعب بن عمرو وقيل عمرو بن خويلد والاكثر يقولون خويلد بن عمرو بن صخر بن عبد العزى اسلم قبل فتح مكة وتوفي بالمدينة سنة ثمان وستين وقد ذكره في الكنى

خويلد بن خالد بن منقذ بن ربيعة الخزاعي اخو ام معبد لم يذكروه في الصحابة ولا اعلم له رواية وقد روى اخوه حبيش بن خالد وروى عن اخته ام معبد الخزاعية حديثا في مرور رسول الله صلى الله عليه وسلم بها وسنذكره بجزء هذا ان شاء الله تعالى

باب الافراد

خوات بن جبير بن النعمان بن امية بن امرئ القيس هذا يقال له البرك بن ثعلبة بن عمرو بن عوف بن مالك بن الاوس يكنى ابا عبد الله في قول ابن عمارة وغيره وقال الواقدي يكنى ابا صالح كان احد فرسان رسول الله صلى الله عليه وسلم شهد بدرا هو واخوه عبد الله بن جبير في قول بعضهم روى سفيان بن عيينة عن مسعر بن ثابت بن عبيد عن عبد الرحمن بن ابي ليلى قال قال لي خوات بن جبير وكان بدريا وقال موسى بن عقبة خرج خوات بن جبير مع رسول الله صلى الله عليه وسلم الى الصفراء اصاب ساقه حجر فورمت منه رجله واعتلت فرجع فضرب له رسول الله صلى الله عليه وسلم بسهمه قال ابن اسحق لم يشهد خوات بن جبير بدرا ولكن رسول الله صلى الله عليه وسلم ضرب له بسهمه مع اصحاب بدر وشهدها اخوه عبد الله بن جبير يعد في اهل المدينة توفي بها سنة اربعين وهو ابن اربع وسبعين وكان يخضب بالحناء والكتم روى خوات بن جبير في تحريم المسكر عن النبي صلى الله عليه وسلم ما اسكر كثيره فقليله حرام وروى في صلوات الخوف وله في الجاهلية قصة مشهورة مع ذات النحيين تركها في الاسلام وهو القائل

فشدت على النحيين كفا ... شحيحة فاعجلتها والفتك من تعلاقي

في ابيات تركت ذكرها الان في الخبر المشهور ان رسول الله صلى الله عليه وسلم ساله عنها وتبسم فقال يا رسول الله قد رزقني
الله خيرا واعوذ بالله من الحور بعد الكور واهل الاخبار يقولون انه شهد بدرا وقد ذكرنا الاختلاف في ذلك وذات
النحيين اخبرنا خلف بن قاسم قال نا ابو الحسن علي بن محمد بن اسمعيل الطوسي قال نا ابو العباس محمد بن اسحق بن ابراهيم السراج
قال نا احمد بن سعيد الرباطي قال نا يونس بن محمد قال نا فليح عن ضمرة بن سعيد عن قيس بن حذيفة عن خوات بن جبير قال
خرجنا حجاجا مع عمر بن الخطاب فسرنا في ركب فيهم ابو عبيدة بن الجراح وعبد الرحمن بن عوف فقال القوم غننا من شعر ضرار فقال
عمر دعوا ابا عبد الله فليغن من بنيات فؤاده يعني من شعره فما زلت اغنيهم حتى كان السحر فقال عمر ارفع لسانك يا
خوات فقد اسحرنا **الخشخاش** بن الحارث ويقال ابن مالك بن الحارث العنبري التميمي وقيل الخشخاش بن خباب
العنبري قاله ابن معين وقيل الخشخاش بن جناب بالجيم للخشخاش ولبنيه مالك وقيس وعبيد صحبة وقد روى
عنهم وعن ابيهم حصين بن ابي الحر فقال اتيت رسول الله صلى الله عليه وسلم ومعي ابن لي فقال رسول الله صلى
الله عليه وسلم انك لا تجني عليه ولا يجني عليك مثل حديث ابي رمثة سواء لا اعلم له غير هذا الحديث روى عنه
الحصين بن ابي الحر قال خليفة الخشخاش بفتح الخاء روى مالك بن الحارث بن اخيف بن كعب بن العنبر بن عمرو بن تميم
خرباق السلمي قاله سعيد بن بشير عن قتادة عن محمد بن سيرين عن خرباق السلمي ان رسول الله صلى الله عليه وسلم الظهر
فسلم من ركعتين فقال له الخرباق اشككت ام قصرت الصلاة يا رسول الله فقال ما شككت ولا قصرت الصلوة وقال رسول الله
صلى الله عليه وسلم اصدق ذو اليدين قالوا نعم فصلى ركعتين ثم سلم ثم سجد سجدتين وهو جالس ثم سلم هكذا ذكره العقيلي
عن ابراهيم بن يوسف عن علي بن عثمان النفيلي عن محمد بن بكار عن سعيد بن بشير باسناده قال ابو عمر ورواه ايوب السختياني
وهشام بن حسان عن ابن سيرين عن ابي هريرة لم يذكروا خرباقا وانما احفظ ذكر الخرباق من حديث عمران بن الحصين في
قصة ذي اليدين قال فقام رجل يقال له الخرباق طويل اليدين **خيثمة** بن الحارث بن مالك بن كعب بن النحاط بن غنم
الانصاري الاوسي هو والد سعد بن خيثمة قتل يوم احد شهيدا قتله هبيرة بن ابي وهب المخزومي وقتل ابنه سعد بن
خيثمة يوم بدر شهيدا **خليفة** بن عدي الانصاري البياضي ذكره موسى بن عقبة فيمن شهد بدرا واحدا **خليدة** او عليفة
بن قيس النعمان بن سنان بن عبيد بن عدي بن غنم بن كعب بن سلمة الانصاري السلمي شهد بدرا كذا قال موسى بن عقبة
وابو معشر وقال ابن اسحق والواقدي خليدة بن قيس وقال عبد الله بن محمد بن عمارة خالد بن قيس ولم يختلفوا انه شهد
بدرا **الخريت** بن راشد الناجي ذكره سيف عن زيد بن اسلم قال لقي الخريت بن راشد الناجي رسول الله صلى الله عليه وسلم
بمكة والمدينة في وفد بني سامة بن لوي بن فاستمع لهم واشار الى قوم من قريش فقال هؤلاء قوم مكة فانزلوا عليهم
قال سيف وكان الخريت الى مضر يوم الجمل مع طلحة والزبير قال وكان عبد الله بن عامر قد استعمل الخريت على كورة من كور
فارس **خذام** بن وديعة الانصاري من الاوس وقيل خذام بن خالد هو والد خنساء بنت خذام التي انكحها كارهة فرد
رسول الله صلى الله عليه وسلم نكاحها واختلف فيها هل كانت بكرا او ثيبا على ما ذكرناه في بابها واختلف في نزول عثمان
بن عفان على خذام هذا في حين هجرة عثمان الى المدينة **خلدة** الزرقي الانصاري مدني هو جد عمر بن عبد الله بن خلدة
حديثه عند اسمعيل بن ابي اويس عن يحيى بن زيد بن عبد الملك عن ابيه عن عمر بن عبد الله الزرقي عن ابيه عن جده خلدة
عن رسول الله صلى الله عليه وسلم انه قال له يا خلدة ادع لي انسانا يحلب ناقتي فجاءه برجل فقال ما اسمك قال حرب قال
فاذهب فجاءه برجل فقال ما اسمك قال يعيش حدثناه علي بن ابراهيم قال نا الحسن بن رشيق قال نا اسحق بن ابراهيم
بن يونس قال نا عبد الله بن شبيب قال حدثني اسماعيل بن ابي اويس فذكره **خليج** بن سلامة ويقال ابن سالم بن زيد
اويس بن عمرو بن الفرافر البلوي حليف لبني حرام من الانصار شهد العقبة الثانية ولم يشهد بدرا ولا احدا وشهد ما
بعد ذلك قاله الطبري قال ويكنى ابا رشيد **خنافر** اليوم الحميري كان كاهنا من كهان حمير ثم اسلم على يدي معاذ بن
ولم خبر حسن في اعلام النبوة الا ان في اسناده مقالا ولا يعرف الا به **الخفشيش** الكندي ويقال فيه بالخاء وبالحاء
وبالجيم وقد ذكرناه في باب الجيم حرف الدال باب **الدال دقم** بن اياس بن عمرو الانصاري شهد بدرا

بدرا **دحية** خليفة بن فروة الكلبي من كلب بن وبرة بن قضاعة ويقال في نسبه دحية بن خليفة بن فروة بن فضالة
ابن زيد بن امرئ القيس بن الخزرج والخزرج العظيم هو زيد مناة بن عامر بن بكر بن عامر الاكبر بن عوف بن
عذرة بن زيد اللات بن رفيدة بن ثور بن كلب كان من كبار الصحابة لم يشهد بدرا وشهد احدا وما بعدها من المشاهد
وبقي الى خلافة معاوية وهو الذي بعثه رسول الله صلى الله عليه وسلم الى قيصر في الهدنة وذلك في سنة ست من الهجرة فامن به قيصر
وابت بطارقته ان يؤمن فاخبر بذلك دحية رسول الله صلى الله عليه وسلم فقال ثبت الله ملكه في حديث طويل وذكر موسى
بن عقبة عن ابن شهاب قال كان رسول الله صلى الله عليه وسلم يشبه دحية الكلبي بجبريل عليه السلام **داود** بن بلال
بن احيحة بن الجلاح ابو ليلى والد عبد الرحمن بن ابي ليلى روى عنه ابنه عبد الرحمن وفي اسمه اختلاف منهم من قال يسار و
قد ذكرناه في باب الياء وفي باب الكنى **دكين** بن سعيد المزني ويقال الخثعمي قال اتينا رسول الله صلى الله عليه وسلم نسأله
الطعام فقال النبي صلى الله عليه وسلم لعمر قم فاعطهم قال سمع وطاعة وذكر الحديث في اعلام النبوة في قصة التمر روى عنه
قيس بن ابي حازم **ديلم الحميري** الجيشاني هو ديلم بن ابي ديلم ويقال ديلم بن فيروز ويقال ديلم بن اليوشع وهو من ابن حمير
بن سبا له صحبة سكن مصر ولم يرو عنه غير حديث واحد في الاشربة رواه عنه المصريون ورواية مرثد بن عبد الله اليزني
وقد قيل ان ديلم بن اليوشع غير ديلم الحميري وليس بشيء **دينار** الانصاري انفرد بالرواية عنه بابنه ثابت بن دينار وهو
جد عدي بن ثابت حديثه عن النبي صلى الله عليه وسلم في المستحاضة يضعفونه وله حديث اخر في القيء والعطاس والنعاس
والتثاؤب من الشيطان ولا يصح اسناده والله اعلم **دغفل** بن حنظلة النسابة العلامة السدوسي الشيباني نسبه ابن اسحق
وغيره يقال ان له صحبة ورواية ولا يصح عندي سماعه من النبي صلى الله عليه وسلم روى عنه الحسن البصري وابن سيرين
وقال احمد بن حنبل لا ادري له صحبة ام لا حدثنا عبد الوارث بن سفيان قال نا قاسم بن اصبغ قال نا احمد بن زهير قال نا
موسى بن اسمعيل قال حدثني ابو هلال عن قتادة عن عبد الله بن بريدة ان معوية بن ابي سفيان دعا دغفلا فساله عن العربية
وساله عن انساب الناس وسئله عن النجوم فاذا رجل عالم فقال يا دغفل من اين حفظت هذا قال بقلب عقول ولسان سؤول
وان غائلة العلم النسيان فقال معاوية انطلق الى يزيد فعلمه انساب الناس وعلمه النجوم وعلم العربية قال وحدثنا موسى
بن اسمعيل نا ابو هلال عن محمد بن سيرين قال كان دغفل رجلا عالما ولكنه اغلب عليه النسب **داذويه** احد الثلاثة الذين دخلوا
على الاسود العنسي الكذاب بصنعاء فقتلوه وهم قيس بن مكشوح وداذويه وفيروز الديلمي **دارم** ابو الاشعث التميمي
روى عنه ابنه الاشعث بن دارم عن النبي صلى الله عليه وسلم امتي خمس طبقات الحديث في اسناده ضعف حرف
الذال باب **ذؤيب** ذؤيب بن كليب بن ربيعة الخولاني كان اول من اسلم من اليمن فسماه النبي صلى الله عليه وسلم
عبد الله وكان اسود الكذاب قد القاه في النار لتصديقه بالنبي صلى الله عليه وسلم لم تضره النار ذكر النبي صلى الله عليه
وسلم ذلك لاصحابه فهو يشبه ابراهيم عليه السلام رواه ابن وهب عن ابن لهيعة **ذؤيب** بن حلحلة ويقال ذؤيب بن حبيب
بن حلحلة بن عمرو بن كليب بن اصرم بن عبد الله بن قمير بن حبشية بن سلول بن كعب بن عمرو بن ربيعة وهو لحي بن حارثة بن عمرو
بن عامر الخزاعي الكعبي وخزاعة هم ولد حارثة بن عمرو بن عامر كان ذؤيب هذا صاحب بدن رسول الله صلى الله عليه وسلم
كان يبعث معه الهدي ويامره ان عطب منه شيء قبل محله ان ينحره ويخلي بين الناس وبينه روى سعيد عن قتادة عن سنان
بن سلمة عن ابن عباس ان ذؤيبا ابا قبيصة حدثه ان رسول الله صلى الله عليه وسلم كان يبعث معه بالبدن ثم يقول
ان عطب منها شيء قبل محله فخشيت عليه موتا فانحرها ثم اغمس نعلها في دمها ثم اضرب به صفحتها ولا تطعمها انت ولا احد
من اهل رفقتك ذؤيب هو والد قبيصة بن ذؤيب شهد الفتح مع رسول الله صلى الله عليه وسلم وكان يسكن قديدا
وهو دار بالمدينة وعاش الى زمن معاوية قال يحيى بن معين ذؤيب والد قبيصة بن ذؤيب له صحبة ورواية وجعل ابو
حاتم الرازي ذؤيب بن حبيب غير ذؤيب بن حلحلة فقال ذؤيب بن حبيب الخزاعي احد بني مالك بن افصى اخي اسلم بن افصى
صاحب هدي رسول الله صلى الله عليه وسلم روى عنه ابن عباس ثم قال ذؤيب بن حلحلة ابن عمرو الخزاعي احد بني قمير
شهد الفتح مع رسول الله صلى الله عليه وسلم والد قبيصة بن ذؤيب روى عنه ابن عباس ومن جعل ذؤيبا هذا رجلين

فقد اخطا ولم يصب والصواب ما ذكرناه والله اعلم **ذويب** بن شعثم العنبري ذكره العقيلي في الصحابة ولا اعرفه وقد ذكره ابن ابي حاتم فقال ذويب بن شعثم وهكذا بالميم وذكره العقيلي بالنون قال ابن ابي حاتم العنبري يعرف بالكلاح قدم على النبي صلى الله عليه وسلم فقال له ما اسمك فقال اسمي ذويب وكانت له ذوابة طويلة في راسه **باب ذكوان** ذكوان بن عبد قيس بن خلدة بن مخلد بن عامر بن زريق الانصاري الزرقي شهد العقبة الاولى والثانية ثم خرج من المدينة الى رسول الله صلى الله عليه وسلم فكان معه بمكة وكان يقال له مهاجري انصاري وشهد بدرا وقتل يوم احد شهيدا قتله ابو الحكم بن الاخنس بن شريق فشد علي بن ابي طالب على ابي الحكم بن الاخنس بن شريق وهو فارس فضرب رجله بالسيف فقطعها من نصف الفخذ ثم طرحه عن فرسه فذفف عليه وذكر الواقدي عن عبد الرحمن بن عبد العزيز عن حبيب بن عبد الرحمن الانصاري قال خرج اسعد بن زرارة وذكوان بن عبد قيس الى مكة يتنافران الى عتبة بن ربيعة فسمعا برسول الله صلى الله عليه وسلم فاتياه فعرض عليهما الاسلام وقرا عليهما القران فاسلما ولم يقربا عتبة ورجعا الى المدينة فكانا اول من قدم بالاسلام الى المدينة **ذكوان** مولى النبي صلى الله عليه وسلم حديثه عن عطاء بن السائب عن بعض بنات علي عن طهمان او ذكوان كذا روى على الشك مولى رسول الله صلى الله عليه وسلم انه حدثها قال لي رسول الله صلى الله عليه وسلم يا ذكوان يا طهمان شك المحدث ان الصدقة لا تحل لي ولا لاهل بيتي وان مولى القوم من انفسهم **ذكوان** ويقال طهمان مولى بني امية حديثه عند عبد الرزاق عن عمر بن حوشب عن اسمعيل بن امية عن ابيه عن جده قال كان لنا غلام يقال له ذكوان او طهمان فعتق بعضه وذكر الحديث مرفوعا وظنه الذي روى عنه حبيب بن ابي ثابت ان رسول الله صلى الله عليه وسلم جاءه رجل فقال يا رسول الله اني لاعمل العمل فيطلع عليه فيعجبني قال لك اجران اجر السر واجر العلانية **باب الاذواء ذو مخبر** ويقال ذو مخمر وكان الاوزاعي يابى في اسمه ذو مخمر بالميم لا يرى غير ذلك وهو ابن اخي النجاشي وقد ذكره بعضهم في موالي النبي صلى الله عليه وسلم له احاديث عن النبي صلى الله عليه وسلم مخرجها عن اهل الشام وهو معدود فيهم **ذو الشمالين** واسمه عمير بن عبد عمرو بن نضلة بن عمرو بن غبشان بن سليم بن ملكان بن افصى بن حارثة بن عمرو بن عامر وقال ابن اسحاق هو خزاعي يكنى ابا محمد حليف لبني زهرة كان ابوه عبد عمرو بن نضلة قدم فحالف عبد الحارث بن زهرة وزوجه ابنته نعمى فولدت له عميرا ذا الشمالين كان يعمل بيديه جميعا شهد بدرا وقتل يوم بدر شهيدا قتله اسامة الجشمي **ذو الغرة** الجهني ويقال الطائي والهلالي روى عنه عبد الرحمن بن ابي ليلى عن النبي صلى الله عليه وسلم في النهي عن الصلوة في اعطان الابل والامر بالوضوء من لحوم الغنم وصلواني مراحها ويقال ان اسم ذي الغرة يعيش والله اعلم **ذو الاصابع** التميمي ويقال الخزاعي ويقال الجهني سكن بيت المقدس روى عن النبي صلى الله عليه وسلم في فضل بيت المقدس والشام **ذو الزوائد** الجهني له صحبة ورواية سمع رسول الله صلى الله عليه وسلم في حجة الوداع في حديث ذكر يقول اذا عاد العطاء رشاء عن دينكم فدعوه **ذو الكلاع** اسمه ايفع بن ناكور من اليمن اظنه من حمير يقال انه ابن عم كعب الاحبار يكنى ابا شرحبيل ويقال ابو شراحيل كان رئيسا في قومه مطاعا متبوعا اسلم فكتب اليه النبي صلى الله عليه وسلم في التعاون على الاسود ومسيلمة وطليحة وكان الرسول جرير بن عبد الله البجلي فاسلم وخرج مع جرير الى النبي صلى الله عليه وسلم حدثنا خلف بن قاسم قال نا محمد بن القاسم بن سفيان قال نا علي بن سعيد بن بشير قال نا ابو كريب قال نا ابن ادريس قال سمعت اسمعيل بن سعيد بن خالد عن قيس بن ابي حازم عن جابر بن عبد الله هكذا قال وانما هو جرير بن عبد الله قال كنت باليمن فاقبلت ومعي ذو الكلاع وذو عمرو واقبلت واحدوهما الى رسول الله صلى الله عليه واله وسلم فقال ذو عمرو يا جابر ان كان الذي تذكر فقد اتى عليه اجله قال فقلت نسل فرفع لنا ركب فسالتهم فقالوا قبض رسول الله صلى الله عليه وسلم واستخلف ابو بكر فقال لي اقرا صاحبك السلام ولعلنا سنعود وقيل اسم ذي الكلاع سميفع ابو شرحبيل وكان ذو الكلاع القائم بامر معاوية في حرب صفين وقتل قبل انقضاء الحرب ففرح معاوية بموته وذكر انه بلغه ان ذا الكلاع ثبت عنده ان عليا بريء من دم عثمان وان معوية لبس عليهم ذلك فاراد التشتيت على معوية فعاجلته منيته بصفين سنة سبع وثلاثين ولا اعلم لذي الكلاع صحبة اكثر من اسلامه واتباعه النبي صلى الله عليه وسلم في حجوته واظنه احد الوفود عليه والله اعلم ولا اعلم له رواية الا عن عمر وعوف بن مالك ولما قتل ذو الكلاع ارسل ابنه الى الاشعث يرغب اليه في جثة ابيه ليأذن له في اخذها وكان في الميسرة فقال له الاشعث اني اخاف ان يتهمني امير المومنين ولكن عليك لسعيد بن قيس فانه من الميمنة وكانوا قد منعوا اهل الشام تلك الايام ان يدخلوا عسكر علي لئلا يفسدوا عليهم فاتى ذي الكلاع معاوية فاستاذنه في دخول عسكرهم الى سعيد بن قيس فاذن له فلما ولى قال معوية لانا افرح بموت ذا الكلاع مني بمصر لو فتحتها وذلك انه كان يخالفه وكان مطاعا في قومه فاتى ابن ذي الكلاع سعيد بن قيس فاذن له فاتاه فوجده قد ربط برجله طنب فسطاط فاتى اصحاب الفسطاط فسلم عليهم وقال انا ذنون في طنب من اطناب فسطاطكم قالوا انعم ومعذرة اليك فلولا بغيه علينا ما صنعنا به ما ترون فنزل اليه وقد انتفخ وكان عظيما جسيما وكان مع ابن ذي الكلاع اسود له فلم يستطيعا رفعه فقال ابنه هل من معاون فخرج اليه رجل من اصحاب علي يدعى الخندق فقال تنحوا فقال ابن ذي الكلاع ومن يرفعه الذي قتله فاحتمله حتى رمى به على ظهر البغل ثم شده بالحبل وانطلقا به الى عسكرهم ويقال ان الذي قتل ذا الكلاع حريث بن جابر وقيل قتله الاشتر حدثنا خلف بن قاسم قال نا عبد الله بن عمر قال نا ابن رشدين قال نا يحيى بن سليمان قال نا يحيى بن زبان قال نا سفيان الثوري عن الاعمش عن ابي وايل عن ابي ميسرة عمرو بن شرحبيل الهمداني قال رايت عمار بن ياسر وذا الكلاع في المنام في ثياب بيض في افنية الجنة فقلت الم يقتل بعضكم بعضا فقالوا بلى ولكن وجدنا الله واسع المغفرة حدثنا خلف بن قاسم قال نا عبد الله بن عمر قال نا احمد بن محمد بن راشد بن قال حدثني يحيى بن سليمان قال يزيد بن هرون قال نا العوام بن حوشب عن عمرو بن مرة عن ابي وايل عن ابي ميسرة عمرو بن شرحبيل وكان من افضل اصحاب عبد الله بن مسعود قال رايت في المنام كاني دخلت الجنة فاذا قباب مضروبة فقلت لمن هذه قالوا لذي الكلاع وحوشب قال وكانا ممن قتل مع معاوية بصفين قال قلت فاين عمار واصحابه قالوا امامك قلت وقد قتل بعضهم بعضا فقيل انهم لقوا الله فوجدوه واسع المغفرة قلت فما فعل النهروان يعني الخوارج فقيل لي لقوا برحا **ذو ظليم** حوشب بن طخية ويقال ظليم بضم الظاء وهو اكثر ويقال بعث اليه رسول الله صلى الله عليه وسلم جرير البجلي في التعاون على الاسود العنسي والى ذي الكلاع معه وكانا رئيسي قومهما وقتل بصفين سنة سبع وثلاثين اخبرنا خلف بن قاسم قال نا عمر بن عبد الله الجوهري قال نا احمد بن محمد بن الحجاج بن رشدين قال نا ابو سليمان بن ابي حجر الايلي قال نا موسى بن اسمعيل عن سفيان الثوري عن الاعمش عن ابي وايل عن ابي عمرو بن شرحبيل قال رايت فيما يرى النايم عمار بن ياسر واصحابه في روضة ورايت ذا الكلاع وحوشبا في روضة فقلت كيف وقد قتل بعضهم بعضا فقال انهم وجدوا الله واسع المغفرة **ذو اللحية** الكلابي يعد في البصريين واسمه شريح بن عامر بن عوف بن كعب بن ابي بكر بن كلاب بن ربيعة بن عامر بن صعصعة له صحبة روى عنه يزيد بن ابي منصور **ذو الجوشن** الضبابي العامري من بني الضباب بن كلاب بن ربيعة بن عامر بن صعصعة ابو شمر اختلف في اسمه فقيل اسمه اوس بن الاعور وقيل اسمه شرحبيل بن الاعور بن عمرو بن معاوية سكن الكوفة روى عنه ابو اسحق السبيعي وقيل ان ابا اسحق لم يسمع منه وانما سمع حديثه من ابنه شمر بن ذي الجوشن عن ابيه وذكر ابن المبارك عن يونس بن ابي اسحق عن ابيه عن ذي الجوشن قال وكان اسمه شرحبيل وسمي ذو الجوشن من اجل ان صدره كان ناتيا وكان ذو الجوشن شاعرا مطبوعا محسنا وله اشعار حسان يرثي بها اخاه الصميل بن الاعور وكان قتله رجل من خثعم يقال له انس بن مدرك ابو سفيان في الجاهلية على ما ذكره معمر بن المثنى في كتاب مقاتل الفرسان فمن اشعاره في اخيه الصميل

وقالوا كسرنا بالصميل جناحه	فاصبح شيخا عزه قد تضعضعا
كذبتم وبيت الله لا تبلغونه	ولم يك قومي قوم سوء فاجزعا
فيا راكبا اما عرضت فبلغن	قبايل عوف والعمور والمعا
فمن مبلغ عني قبايل خثعم	ومذحج هل اخبرتم الشان اجمعا
بان تركنا الحي حي بن مدرك	احاديث طسم والمنازل بلقعا

قرأوا فقيل منافقون انا المنافقين لا يذكرون الله كثيرا فقيل ما هم فقال اصابتهم فتنة فعموا وصموا فلم يجعلهم النبي كفارا الا انهم تعلقوا بضرب من التاويل وحينئذ يكون المراد بالدين في وصفهم بالمروق من الدين الطاعة لا الاسلام وبعده روايته بدل الايمان الاسلام وكان مصداق ما قاله رسول الله ان ذا الخويصرة خرج منه حرقوص المعروف بذي الثدية وهو اول من تولع من الخوارج بالامامة والخوارج قوم يكفرون من يكفي الكباير ويحكمون بخلود مرتكبيها وتخليدهم في النار ويحكمون بان دار الاسلام تصير بظهورهم بكباير دار كفر ولا يصلون جماعة وسبب مقالتهم على ما علم انهم نقموا عليه التحكيم الذي وقع بينه وبين معوية في صفين فقالوا لا حكم الا لله وانت كفرت حين حكمت الحكمين فان شهدت على نفسك انك كفرت فيما كان من تحكيمك الحكمين واستانف والتوبة والايمان نظرنا فيما سالتنا من الرجوع اليك وان تكن الاخرى فانا نابذناك على سواء ان الله لا يهدي كيد الخائنين فلما ايس من رجوعهم اليه قاتلهم وحرقوص هذا اول مارق من الدين وكان رجلا اسود احدى عضديه مثل ثدي المراة فقد جاء عن النبي ان فيهم رجلا له عضد وليس ذراع على راس عضده مثل حلمة الثدي عليه شعرات بيض فقام اليه عبيدة السلماني فقال يا امير المومنين بالله الذي لا اله الا هو اسمعت هذا من رسول الله فقال اي والله الذي لا اله الا هو حتى استحلفه ثلثا وهو يحلف له انتهى سيرة الحلبي وفي القاموس و ذو الثدية كسمية لقب من زهير كبير من الخوارج او هو بالمثناة تحت ولقب عمر بن عبد ود قتيل علي بن ابي طالب كرم الله وجهه انتهى

جزينا ابا سفيان صاعا بصاعه … بما كان اجرى في الحروب واوضعا

وهي اكثر من هذه الابيات تركت ذكرها لما فيها من الفخر بالجاهلية ومن اشعاره في ذلك ايضا

منعت الحجاز واعراضه	فمرت هوازن عني فرارا
بكل نضيل عليه الحرير	يابى لخثعم الا عرارا
واعددت للحرب وثابة	واجرد نهدا بصيد الحمارا
وفضفاضة مثل مور السراب	ينكس السهم عنها انكسارا

ذو عمرو رجل اقبل من اليمن مع ذي الكلاع الى رسول الله صلى الله عليه وسلم مسلمين ومعهما جرير بن عبد الله البجلي قيل انه كان الرسول اليهما من قبل النبي صلى الله عليه وسلم في قتل العنسي وقيل بل كان اقبال جرير معهما اسلما وافدا على النبي صلى الله عليه وسلم وكان الرسول الذي بعثه رسول الله الى ذي الكلاع وذي عمرو جابر بن عبد الله فلما كان في بعض الطريق راى ذو عمرو رؤيا او راى شيئا فقال لجابر يا جابر ان الذي مر عليه قد قضى واتى عليه اجل قال جابر فرفع لنا ركب فسالتهم فقالوا قبض رسول الله صلى الله عليه وسلم واستخلف ابو بكر فقال لي ذو عمرو يا جابر انكم قوم صالحون وانكم على كرامة لن تزالوا بخير ما اذا هلك لكم امير امرتم اخر فاما اذا كانت بالسيف كنتم ملوكا ترضون كما ترضى الملوك وتغضبون كما تغضب الملوك ثم رق لا الى جميعا يعني ذا الكلاع اقرا صاحبك السلام ولعلنا سنعود ثم سلما على ورجعا **ذو الغصة** الحصين بن يزيد بن شداد الحارثي من بني الحارث بن كعب يقال ذو الغصة وفد على النبي صلى الله عليه وسلم واسلم ذكره ابن الكلبي وقال انما قيل له ذو الغصة انه كان بحلقه غصة وكان لا يبين لها الكلام فسمي ذا الغصة **ذو اليدين** رجل من بني سليم يقال له الخرباق حجازي شهد النبي صلى الله عليه وسلم وقد اوهم في صلوته فخاطبه وليس هو ذا الشمالين ذو الشمالين رجل من خزاعة حليف لبني زهرة قتل يوم بدر نسبه ابن اسحاق وغيره وذكره فيمن استشهد يوم بدر وذو اليدين عاش حتى روى عنه المتاخرين من التابعين وشهد ابو هريرة يوم ذي اليدين وهو الراوي لحديثه وصح عنه فيه قوله صلى بنا رسول الله صلى الله عليه وسلم وبينا نحن مع رسول الله صلى الله عليه وسلم وصلى لنا رسول الله صلى الله عليه وسلم احدى صلوة العشي فسلم من ركعتين فقال له ذو اليدين وذكر الحديث وابو هريرة اسلم عام خيبر بعد بدر باعوام فهذا يبين لك ان ذا اليدين راجع النبي صلى الله عليه وسلم يومئذ في شان الصلوة ليس بذي الشمالين المقتول يوم بدر وقد كان الزهري على علمه بالمغازي يقول انه ذو الشمالين المقتول ببدر وان قصة ذي اليدين في الصلوة كانت قبل بدر ثم احكمت الامور بعد وذلك وهم منه عند اكثر العلماء وقد ذكرنا يجب القول في ذلك عندنا في كتاب التمهيد فمن اراد ذلك تامله هنالك اخبرنا عبد الوارث بن سفيان قال نا قاسم بن اصبغ قال نا احمد بن زهير قال نا علي بن بحر قال نا معدي بن سليمان السعدي صاحب الطعام قال شعيب بن مطير عن ابيه مطير حاضر يصد فقربها لنه قال يا ابتاه اليس اخبرتني ان ذا اليدين لقيك بذي خشب فاخبرك ان رسول الله صلى الله عليه وسلم صلى بهم احدى صلوتي العشا وهي الظهر فسلم من ركعتين ثم قام واتبعه ابو بكر وعمر وخرج سرعان الناس فلحقه ذو اليدين ومعه ابو بكر وعمر فقال يا رسول الله اقصرت الصلوة ام نسيت قال ما قصرت الصلوة ولا نسيت ثم اقبل رسول الله صلى الله عليه وسلم على ابي بكر وعمر فقال ما يقول ذو اليدين قالوا صدق يا رسول الله فرجع رسول الله صلى الله عليه وسلم فصلى ركعتين ثم عد على السهو وقد روى هذا الحديث عن معدي بن سليمان صاحب الطعام وكان ثقة فاضلا جماعة منهم ابو موسى الزمن محمد بن المثنى وبندار بن محمد بن بشار كما رواه علي بن بحر بن بري وقد ذكرنا ذلك في كتاب التمهيد وهذا يوضح لك ان ذا اليدين ليس ذا الشمالين المقتول ببدر لان مطيرا متاخر جدا لم يدرك من زمن النبي صلى الله عليه وسلم شيئا ذكر ابو العباس محمد بن يزيد المبرد في الاذواء من اليمن في الاسلام من لم يسمهم اكثرهم عند العلماء بذلك فمن ذكره ذو الشهادتين خزيمة بن

خزيمة بن ثابت وهو مشهور باسمه فلا حاجة الى ذكره في الاذواء وانما يذكر منهم من لم يعرف الا بذلك او من غلب عليه وممن ذكره ذو العينين قتادة بن النعمان اصيبت عينه فردها رسول الله صلى الله عليه وسلم فكانت احسن عينيه وكانت لا تعتل وتعتل الاخرى ثم ومنهم ابو الهيثم بن التيهان ذو السيفين كان يتقلد بسيفين في الحرب ومنهم ذو الراي حباب بن المنذر صاحب المشورة يوم بدر فاخذ رسول الله صلى الله عليه وسلم برايه وكانت له اراء مشهورة في الجاهلية ومنهم ذو المشهرة ابو دجانة سماك بن خرشة كانت له مشهرة اذا خرج بها يختال بين الصفين لم يبق ولم يذر وهؤلاء كلهم انصاريون ومن اليمن من غيرهم ذو النور عبد الله بن الطفيل الازدي ثم الدوسي اعطاه النبي صلى الله عليه وسلم مثلة فجعله رسول الله صلى الله عليه وسلم في سوطه وذكر ذا اليدين الخزاعي انه كان يدعى ذا الشمالين فسماه رسول الله صلى الله عليه وسلم ذا اليدين وذكر انه هو القائل اقصرت الصلوة ام نسيت وقد تقدم في ذكر ذي اليدين ما فيه كفاية هذا ما ذكره المبرد واما ما ذكره اهل السير واهل الاثار والعلم بالخبر وما ذكرناه في كتابنا هذا ومحال عند اهل العلم ان يذكروا ابا الهيثم بن التيهان وقتادة بن النعمان وخزيمة بن ثابت في الاذواء وهذا لا معنى له عند العلماء وقد اجمعوا ان عثمان بن عفان رضي الله عنه يقال له ذو النورين ولم يذكره المبرد في الاذواء فدل على انه لم يصنع شيئا في الاذواء اذ ذكر فيهم لم يذكر فيهم حرف الراء باب رافع

رافع بن مالك بن العجلان بن عمرو بن عامر بن زريق الزرقي الانصاري الخزرجي يكنى ابا مالك وقيل يكنى ابا رفاعة نقيب بدري عقبي شهد العقبة الاولى والثانية وشهد بدرا فيما ذكره موسى بن عقبة عن ابن شهاب ولم يذكره ابن اسحق في البدريين وذكر فيهم رفاعة بن رافع وخلاد بن رافع ابنيه الا انهما ليسا بعقبيين قال احمد بن زهير سمعت سعد بن عبد الحميد بن جعفر يقول رافع بن مالك احد الستة النقباء واحد الاثني عشر واحد السبعين قتل يوم احد شهيدا وقال الواقدي رافع بن مالك احد الستة النقباء كلهم قتلوا **رافع** بن الحارث بن سواد بن زيد بن ثعلبة بن غنم هكذا قال الواقدي سواد وقال ابن عمارة هو الاسود بن زيد بن ثعلبة شهد رافع بن الحارث هذا بدرا واحدا والخندق والمشاهد كلها مع رسول الله صلى الله عليه وسلم وهو ابن عم رافع بن خديج بن رافع بن جشم الانصاري الخزرجي وتوفي في خلافة عثمان بن عفان **رافع** بن خديج بن رافع بن عدي بن زيد بن عمرو بن زيد بن جشم هكذا تقدم في نسب اسيد بن ظهير يكنى ابا عبد الله وقيل ابا خديج روى عن ابن عمر انه قال له يا ابا خديج وامه حليمة بنت مسعود بن سنان بن عامر بن عدي بن امية بن بياضة الانصاري وهو ابن اخي ظهير ومظهر ابني رافع بن عدي رده رسول الله صلى الله عليه وسلم يوم بدر لانه استصغره واجازه يوم احد فشهد احدا والخندق واكثر المشاهد كلها واصابه يوم احد سهم فقال رسول الله صلى الله عليه واله وسلم انا اشهد لك يوم القيمة وانتقضت جراحته في زمن عبد الملك بن مروان فمات قبل ابن عمر بيسير سنة اربع وسبعين وهو ابن ست وثمانين سنة قال الواقدي مات في اول سنة اربع وسبعين وهو بالمدينة قال ابو عمر روى عنه ابن عمر ومحمود بن لبيد والسايب بن يزيد واسيد بن ظهير وروى عنه من التابعين من دون هؤلاء مجاهد وعطاء والشعبي وابن ابنه عباية بن رفاعة بن رافع وعمرة بنت عبد الرحمن شهد صفين مع علي بن طالب **رافع** رافع بن المعلى بن لوذان بن حارثة بن عدي بن زيد بن ثعلبة بن زيد مناة بن حبيب بن عبد حارثة بن مالك بن غضب بن جشم بن الخزرج شهد بدرا وقتل يومئذ شهيدا قتله عكرمة بن ابي جهل وقال موسى بن عقبة شهد رافع بن المعلى واخوه هلال بن المعلى بن لوذان بدرا وقيل يكنى ابا سعيد وقد زعم قوم انه ابو سعيد بن المعلى الذي روى عن النبي صلى الله عليه وسلم الحديث في ام القران انه لم ينزل في التورية ولا الانجيل مثلها ومن قال هذا فقد وهم وليس رافع هذا ذلك والله اعلم وابو سعيد بن المعلى روى عنه عبيد بن حنين فابن هذا من ذاك واسم ابي سعيد بن المعلى الحارث بن نفيع كذا خليفة بن خياط **رافع** بن عنجرة بن عنجدة الانصاري من بني عمرو بن عوف بن مالك بن اوس شهد بدرا وعنجدة امه فيما قال ابن هشام وابو معشر يقول هو عامر بن عنجدة وهي امه وابوه عبد

عبد الحارث شهد بدرا واحدا والخندق رافع مولى غزية بن عمرو قتل يوم احد شهيدا رافع بن عمير بن هلال المزني له ولاخيه عايذ بن عمرو المزني صحبة سكنا جميعا البصرة روى عن رافع هذا عمرو بن سليم المزني وهلال بن عامر المزني من حديث عمرو بن سليم عنه عن النبي صلى الله عليه وسلم العجوة من الجنة رافع مولى بديل بن ورقاء الخزاعي له صحبة قال ابن اسحق لما دخلت خزاعة مكة لجئوا الى دار بديل بن ورقاء الخزاعي ودار مولى لهم يقال له رافع بن عميرة ويقال رافع عمرو وهو رافع بن ابي رافع الطائي قال احمد بن زهير يقال رافع بن ابي رافع بن عمرو ورافع بن عميرة وقال غيره يكنى ابا الحسن يقال انه الذي كلمه الذيب كان لصا في الجاهلية فدعاه الذيب الى اللحوق برسول الله صلى الله عليه وسلم قال ابن اسحق ورافع بن عمير الطائي فيما يزعم طي هو الذي كلمه الذيب وهو في الضان لهم يرعاها الى رسول الله صلى الله عليه وسلم واللحاق به وقد قال لطي شعرا في ذلك وزعموا ان رافع بن عميرة قاله في كلام الذيب اياه وهو

رعيت الضان احميها بكلبي	من الضب الخفي وكل ذيب
فلما ان سمعت الذيب نادى	يبشرني باحمد من قريب
سعيت اليه قد شمرت ثوبي	على الساقين قاصرة الركيب
فالفيت النبي يقول قولا	صدوقا ليس بالقول الكذوب
فبشرني بدين الحق حتى	تبينت الشريعة للمنيب
وابصرت الضياء يضيء حولي	امامي ان سعيت ومن جنوبي

في ابيات اكثر من هذه وله خبر في صحبة ابا بكر الصديق في غزوة ذات السلاسل وكانت وفاة رافع سنة ثلاث وعشرين قبل قتل عمر رضي الله عنه روى عنه طارق بن شهاب الشعبي يقال ان رافع بن عميرة قطع ما بين الكوفة ودمشق في خمس ليال لمعرفته بالمفاوز او لما شاء الله عز وجل رافع بن سنان الانصاري يكنى ابا الحكم هو جد عبد الحكم بن جعفر روى عن النبي صلى الله عليه وسلم في تخيير الصغير بين ابويه وكان اتى النبي صلى الله عليه وسلم حين اسلم وابت امراته ان تسلم روى عنه ابنه جعفر والد عبد الحميد بن جعفر وهو جد ابيه لانه عبد الحميد بن جعفر بن عبد الله بن الحكم بن رافع بن سنان ومن ولده سعد بن الحميد بن جعفر شيخ ابي بكر بن ابي شيبة رافع بن سهل رافع بن عدي بن زيد بن امية بن زيد الانصاري حليف القواقلة قيل انه شهد بدرا ولم يختلف انه شهد احدا وسائر المشاهد بعدها وقتل يوم اليمامة شهيدا رافع بن سهل بن زيد بن عامر بن عمرو بن جشم بن الحارث بن الخزرج بن عمرو بن مالك بن الاوس شهد احدا وخرج هو واخوه عبد الله بن سهل الى حمراء الاسد وهما جريحان فلم يكن لهما ظهر وشهد الخندق ولم يوقف لرافع على وقت وفاة واما عبد الله بن سهل اخوه فقتل يوم الخندق شهيدا رافع بن ظهير او حضير هكذا روي على الشك ولا يصح وليس في الصحابة رافع بن ظهير ولا رافع بن حضير ولا يعرف في الصحابة ظهير بن رافع بن عدي رافع بن خديج قد ذكرناه في بابه من هذا الكتاب والحديث الذي وقع فيه هذا الوهم والخطا حدثناه عبد الوارث بن سفيان قال نا قاسم بن اصبغ قال نا ابو قلابة عبد الملك محمد الرقاشي قال نا عبد الله بن حمران قال نا عبد الحميد بن جعفر قال حدثني ابي عن رافع بن ظهير او حضير انه راح من عند رسول الله صلى الله عليه وسلم فقال ان رسول الله صلى الله عليه وسلم نهى عن كراء الارض فقلنا يا رسول الله انا نكريها بما يكون على السواقي والربيع فقال لا ازرعوها او ازرعوها وهذا انما يعرف لرافع بن خديج ولا ادري ممن جاء هذا الغلط فانه لا خفاء به رافع بن عمرو بن مجدع وقيل ابن مجدح الغفاري اخو الحكم بن عمرو الغفاري يعد في البصريين روى عنه عبد الله بن الصامت وغيره وقد ذكرنا في باب الحكم بن عمرو بن اخيه نسبهما وصحبتهما لرسول الله صلى الله عليه وسلم رافع بن زيد ويقال ابن يزيد بن سكن بن زعورا بن عبد الله الانصاري الاشهلي كذا نسبه ابن اسحق والواقدي وابو معشر وقال عبد الله بن عمارة ليس في بني زعورا سكن وما سكن في بني امرء القيس بن زيد بن عبد الاشهل وقال هو رافع بن يزيد بن كرز بن زعوراء بن عبد الاشهل رافع هذا بدرا وقتل يوم احد شهيدا وقيل بل مات سنة ثلاث من الهجرة يقال انه شهد بدرا على ناضح لسعد بن زيد رافع بن يزيد الثقفي مذكور في الصحابة روى عنه الحسن بن الحسن رافع

٥٩

رافع بن مكيث الجهني اخو جندب بن مكيث شهد الحديبية روى عن النبي صلى الله عليه وسلم حسن الخلق نماء وسوء الخلق شؤم الحديث رافع بن بشير السلمي روى عن النبي صلى الله عليه وسلم انه قال تخرج نار تسوق الناس الى المحشر روى عنه ابنه بشير بن رافع يضطرب فيه رافع بن رفاعة بن رافع الزرقي لا يصح والحديث المروي عنه في كسب الحجام في اسناده غلط

باب رويفع

رويفع بن ثابت بن سكن بن عدي بن حارثة الانصاري من بني مالك بن النجار سكن مصر واختط بها دارا وامره معوية على اطرابلس سنة ست واربعين فغزا من اطرابلس افريقية سنة سبع واربعين ودخلها وانصرف من غامة يقال مات بالشام ويقال مات ببرقة وقبره بها روى عنه حنش بن عبد الله الصنعاني وشيبان ابن امية القتباني رويفع مولى رسول الله صلى الله عليه وسلم ولا اعلم له رواية

باب رفاعة

رفاعة بن عمرو بن زيد بن عمرو بن ثعلبة بن مالك بن سالم بن غنم بن عوف بن الخزرج الانصاري السالمي شهد بيعة العقبة وشهد بدرا وقتل يوم احد شهيدا يكنى ابا الوليد ويعرف بابن ابي الوليد لان جده زيد بن عمرو يكنى ابا الوليد رفاعة بن رافع بن مالك بن العجلان بن عمرو بن عامر بن زريق الانصاري الزرقي امه ام مالك بنت ابي بن سلول يكنى ابا معاذ شهد بدرا واحدا وسائر المشاهد كلها مع رسول الله صلى الله عليه وسلم وشهد معه بدرا اخواه خلاد ومالك ابنا رافع شهد والثلثهم بدرا واختلف في شهود ابيهم رافع بن مالك بدرا وشهد رفاعة بن رافع مع علي الجمل وصفين وتوفي في اول امارة معوية وذكر عمر بن شبة عن المدايني عن ابي مخنف عن جابر عن الشعبي قال لما خرج طلحة والزبير كتبت ام الفضل بنت الحرث الى علي بخروجهم فقال علي العجب لطلحة والزبير ان الله عز وجل لما قبض رسوله صلى الله عليه وسلم قلنا نحن اهله واولياؤه لا ينازعنا سلطانه احد دابى علينا قومنا فولوا غيرنا وايم الله لولا مخافة الفرقة وان يعود الكفر ويبوء الدين لغيرنا فصبرنا على بعض من الم ثم لم نر بحمد الله الا خيرا ثم وثب الناس على عثمان فقتلوه ثم بايعوني ولم استكره احدا وبايعني طلحة والزبير ولم يصبرا شهرا كاملا حتى خرجا الى العراق ناكثين اللهم فخذهما بفتنتهما للمسلمين فقال رفاعة بن رافع الزرقي ان الله لما قبض رسول الله صلى الله عليه وسلم ظننا انا احق الناس بهذا الامر لنصرتنا الرسول ومكاننا من الدين فقلتم نحن المهاجرون الاولون واولياء رسول الله صلى الله عليه وسلم الاقربون وانا نذكركم الله ان تنازعونا مقامه في الناس فخليناكم والامر وانتم اعلم وما كان بينكم غير انا لما راينا الحق معمولا به والكتاب متبعا والسنة قائمة رضينا ولم يكن لنا الا ذلك فلما رأينا الاثرة انكرنا لنرضي الله عز وجل ثم بايعناك ولم نال وقد خالفك من انت في انفسنا خير منه وارضى فمرنا بامرك وقدم الحجاج بن غزية الانصاري فقال امير المومنين دراكها دراكها قبل الفوت لا الت نفسي ان خفت الموت يا معشر الانصار انصروا امير المومنين اخرى كما نصرتم رسول الله صلى الله عليه واله اولى والله ان الاخرة لشبيهة بالاولى الا ان الاولى افضلهما رفاعة بن عبد المنذر بن زنبر بن زيد بن امية بن زيد بن مالك بن عوف بن عمرو ابو لبابة الانصاري من بني عمرو بن عوف بن عمرو ابو لبابة الانصاري من بني عمرو بن عوف بن مالك بن الاوس نقيب شهد العقبة وبدرا وسائر المشاهد وهو مشهور بكنيته واختلف في اسمه فقيل رفاعة وقيل بشير بن عبد المنذر وقد ذكرناه في باب الباء ونذكره في الكنى ايضا ان شاء الله رفاعة بن وقش وقيل ابن قيس وقيل ابن قيس والاكثر ابن وقش شهد احدا وهو شيخ كبير وهو اخو ثابت بن وقش قتل جميعا يوم احد شهيدين قتل رفاعة خالد بن الوليد وهو يومئذ كافر رفاعة بن الحارث بن سواد بن مالك بن غنم هو احد بني عفراء شهد بدرا في قول ابن اسحق واما الواقدي فقال ليس ذلك عندنا بثبت وانكره في بني عفراء وانكره غيره فيهم وفي البدريين ايضا رفاعة بن عمرو الجهني شهد بدرا واحدا قاله ابو معشر ولم يتابع عليه وقال ابن اسحق والواقدي وسائر اهل السير هو وديعة بن عمرو رفاعة رفاعة ابن مسروح الاسدي من بني اسد بن خزيمة حليف لبني عبد شمس او لبني امية بن عبد شمس قتل يوم خيبر شهيدا رفاعة بن عرابة ويقال ابن عرادة الجهني مدني روى عنه عطاء بن يسار يعد في اهل الحجاز رفاعة بن زيد بن عامر بن سوادة بن كعب وهو ظفر بن الخزرج بن عمرو بن مالك بن اوس الانصاري الظفري عم قتادة بن النعمان هو الذي سرق سلاحه وطعامه بنو ابيرق فتنازعوا الى رسول الله صلى الله عليه وسلم فنزلت في بني ابيرق ولا تجادل عن الذين يختانون انفسهم الاية خبر هذا عند محمد بن اسحق عن عاصم بن عمر بن

في القاموس ابو مخنف كمنبر لوط ابن يحيى اخباري شيعي تالف نقله البرهان

قتادة بن النعمان رفاعة بن مبشر بن الحارث الانصاري الظفري شهد احدا مع ابيه مبشر رفاعة بن سموال ويقال رفاعة القرظي من بني قريظة روى عنه انه قال نزلت هذه الاية ولقد وصلنا لهم القول الاية في عشرة انا احدهم وهو الذي طلق امرأته ثلاثة على عهد رسول الله صلى الله عليه وسلم فنكحها عبد الرحمن بن الزبير ثم طلقها قبل ان يمسها حديثه ذلك ثابت في الموطا وغيره رفاعة بن يثربي ابو رمثة التيمي وقيل اسم ابي رمثة حبيب وقد تقدم ذكره روى عنه اياد بن لقيط رفاعة بن زيد بن وهب الجذامي ثم الضبيبي من بني ضبيب هكذا يقول بعض اهل الحديث واما اهل النسب فيقولون الضبني من بني ضبن بن جذام قدم على النبي صلى الله عليه وسلم في هدنة الحديبية في جماعة من قومه فاسلموا وعقد له رسول الله صلى الله عليه وسلم وأهدى غلاما وكتب له كتابا الى قومه فاسلموا ويقال انه اهدى الى رسول الله صلى الله عليه وسلم الغلام الاسود المسمى مدعما المقتول بخيبر رفاعة بن خديج بن رافع الانصاري الاوسي الحارثي اخو رافع ذكره ابو القاسم البغوي في باب اخيه فقال وكان له اخ يقال له رفاعة خديج صحب النبي صلى الله عليه وسلم رفاعة هذا لم يذكره ابو عمر ولا ابو بكر بن فتحون رفاعة بن ابي التابوت الانصاري روى داود بن قيس عن جبر ان الناس كانوا اذا احرموا لم يدخلوا حائطا من بابه فدخل رسول الله صلى الله عليه وسلم واصحابه دارا وكان رجلا من الانصار يقال له رفاعة بن التابوت فتسور الجدار فدخل على رسول الله صلى الله عليه وسلم الدار فلما خرج رسول الله صلى الله عليه وسلم ما حملك على ذلك قال رايتك خرجت منه فقال رسول الله صلى الله عليه وسلم اني رجل احمس فقال ان تكن رجلا احمس فقال ان تكن رجلا احمس فان ديننا واحد فنزلت وليس البر بان تاتوا البيوت من ظهورها ذكره الماوردي وذكره غيره من رواية الزهري انه عليه السلام اهل زمن الحديبية بالعمرة فدخل حجرته ودخل خلفه رجل انصاري بني سلمة وخرق عادة قومه فقال عليه السلام لم دخلت وانت محرم قال دخلت انت فدخلت لدخولك فقال عليه السلام اني احمس اي من قوم لا يدينون بذلك فقال له الرجل وديني دينك فنزلت وقال ابن عباس وعطاء وقتادة وقيل هذا الرجل قطبة بن عامر الانصاري رفاعة بن قرظة القرظي كان ممن سبي يوم قريظة فوجد ولم ينبت فخلي سبيله هو وعطية القرظي قصتهما واحدة قاله ابن السكن والماوردي وخرج له من حديث حماد بن سلمة عن عمرو بن دينار وعن يحيى بن جعدة ان رفاعة قال نزلت الاية وقد وصلنا لهم القول في عشرة انا احدهم قال ابو بكر بن فتحون وعندي ان من كان وقت سبيه من بني قريظة لم ينبت يبعد نزول الاية فيه رفاعة بن الزنبر صحبة قاله الدارقطني ثم ذكر بعده ابا لبابة وهو عند المنذر ابن الزنبر رفاعة بن الفاكه بن النعمان الداري وفد على النبي صلى الله عليه وسلم قاله ابن الكلبي وجعل الواقدي اباه الفاكه

باب ربيعة

ربيعة بن الحارث بن عبد المطلب بن هاشم بن عبد مناف يكنى ابا اروى هو الذي قال فيه رسول الله صلى الله عليه وسلم يوم فتح مكة ان كل دم ومأثرة كانت في الجاهلية فهو تحت قدمي وان اول دم اضعه دم ربيعة بن الحارث وذلك انه لربيعة بن الحارث ابن في الجاهلية يسمى آدم وقيل تمام فابطل رسول الله صلى الله عليه وسلم الطلب به في الاسلام ولم يجعل لربيعة في ذلك تبعة وان كان ربيعة هذا اسن من العباس فيما ذكروا بسنتين وقيل ان ربيعة بن الحارث توفي سنة ثلاث وعشرين في خلافة عمر روى عن النبي صلى الله عليه وسلم احاديث قوله انما الصدقة اوساخ الناس فيه طول من حديث مالك وغيره ومنها حديث في الذكر في الصلوة والقول في الركوع والسجود روى عنه عبد الله بن الفضل ربيعة بن كعب بن مالك بن يعمر الاسلمي ابو فراس معدود في اهل المدينة وكان من اهل الصفة وكان يلزم رسول الله صلى الله عليه وسلم في السفر والحضر وصحبه قديما وعمر بعده مات بعد الحرة سنة ثلاث وستين روى عنه ابو سلمة بن عبد الرحمن ونعيم المجمر ومحمد بن عمرو بن وقيل انه ابي فراس الذي روى عنه ابو عمران الجوني البصري والله اعلم وربيعة بن كعب هذا هو الذي سأل النبي صلى الله عليه وسلم مرافقته في الجنة فقال له رسول الله صلى الله عليه وسلم اعني على نفسك بكثرة السجود رواه الاوزاعي عن يحيى بن كثير عن ابي سلمة عن ربيعة بن كعب ربيعة بن رفيع بن سنان بن ثعلبة السلمي كان يقال له ابن الدغنة وهي امه غلبت على اسمه شهد حنينا ثم قدم على رسول

الله صلى الله عليه وسلم من تميم هو قاتل دريد بن الصمة ادركه يوم حنين فاخذ بخطام جمله وهو يظن انه امرأة فاذا رجل فاناخ به فاذا شيخ كبير فاذا هو دريد ولا يعرفه الغلام فقال له دريد ماذا تريد بي قال اقتلك قال ومن انت قال انا ربيعة بن رفيع السلمي ثم ضربه بسيفه فلم يغن شيئا قال بئسما سلحتك امك خذ سيفي هذا من مؤخر الرحل ثم اضرب وارفع عن العظم واخفض عن الدماغ فاني كذلك كنت اضرب الرجال فاذا اتيت امك فاخبرها انك قتلت دريد بن الصمة فرب والله يوم منعت فيه نساءك فزعم بنو سليم ان ربيعة لما ضربه تكشف فاذا عجانه وبطون فخذيه مثل القرطاس من ركوب الخيل اعراء فلما رجع ربيعة الى امه اخبرها بقتله اياه فقالت اما والله لقد اعتق لك امهات ثلاثا ذكر خبره ابن اسحق وغيره ربيعة بن عباد الدؤلي من بني الديل بن بكر بن كنانة مدني روى عنه ابن المنكدر وابو الزناد وزيد بن اسلم وغيرهم يعد في اهل المدينة وعمر عمرا طويلا لا اقف على وفاته وسنه ويقال ربيعة بن عباد والصواب عندهم بالكسر من حديث ابي الزناد عن ربيعة بن عباد انه راى النبي صلى الله عليه وسلم بذي المجاز وهو يقول يا ايها الناس قولوا لا اله الا الله تفلحوا وورائه رجل احول ذو غديرتين يقول انه صابئ انه كذاب فسالت عنه فقالوا هذا عمه ابو لهب قال ربيعة بن عباد وانا يومئذ اريد الغوث لاهلي ربيعة بن عامر بن الهاد الازدي ويقال الاسدي وقد قيل انه ديلي من رهط ربيعة بن عباد روى عن النبي صلى الله عليه وسلم حديث واحد من وجه واحد ان رسول الله صلى الله عليه وسلم قال .... ياذا الجلال والاكرام ربيعة بن عمرو الجرشي يعد في اهل الشام روى عنه علي بن رباح وغيره يقال انه جد هشام بن الغازي قال الواقدي قتل ربيعة بن عمرو الجرشي يوم مرج راهط وقد سمع النبي صلى الله عليه وسلم قال ابو عمر له احاديث منها قال سمعت رسول الله صلى الله عليه وسلم يقول يكون في امتي خسف ومسخ وقذف قالوا بم ذا يا رسول الله قال باتخاذهم القينات وشربهم الخمور ومنها قوله عليه السلام استقيموا ونعما ان استقمتم الحديث حدثنا خلف بن القاسم نا ابو الميمون نا ابو زرعة نا محمد بن ابي اسامة نا ضمرة عن الشيباني قال لما وقعت الفتنة قال الناس تمسكوا بهؤلاء الثلاثة ربيعة بن عمرو الجرشي ومروان الارجي ويزيد بن نمران قال الشيباني وقتل ربيعة بن عمرو الجرشي بمرج راهط ذكر ابن ابي حاتم ربيعة الجرشي هذا قال فقال بعض الناس له صحبة قال ابو المتوكل الناجي سألت ربيعة الجرشي وكان يفقه الناس زمن معوية قال ابو عمر واما ربيعة بن يزيد السلمي فكان من النواصب يشتم عليا رضي الله عنه قال ابو حاتم الرازي لا يروى عنه ولا كرامة ولا يذكر بخير وما ذكره في الصحابة فلم يصنع شيئا هذا كله يخط اعني من قال ابو عمر ربيعة بن ابي خرشة بن عمرو بن ربيعة بن الحارث بن حبيب بن خزيمة بن مالك بن حسل بن عامر بن لؤي القرشي العامري اسلم يوم فتح مكة وقتل يوم اليمامة شهيدا ربيعة القرشي قال احمد بن زهير لا ادري من اي قريش هو حديثه عند عطاء بن السائب عن ابن ربيعة القرشي عن ابيه روى ان النبي صلى الله عليه وسلم كان يقف بعرفات في الجاهلية والاسلام ربيعة بن زياد الخزاعي ويقال الربيع روى الغبار في سبيل الله ذريرة الجنة في اسناده مقال ربيعة الدوسي ابو اروى هو مشهور بكنيته وهو من كبار الصحابة روى عنه ابو واقد الليثي وابو سلمة بن عبد الرحمن قد ذكرناه في الكنى ربيعة بن اكثم بن سخبرة الاسدي بن خزيمة وهو ربيعة بن اكثم بن سخبرة بن عمرو بن العير بن عامر بن غنم بن دودان بن اسد بن خزيمة احد حلفاء بني امية بن عبد شمس يكنى ابا يزيد وكان قصيرا دحداحا شهد بدرا وهو ابن ثلاثين سنة وشهد احدا والخندق والحديبية وقتل بخيبر قتله الحارث اليهودي بالنطاة قال ابن اسحق شهد بدرا من بني اسد بن خزيمة اثنى عشر رجلا عبد الله بن جحش وعكاشة بن محصن وشجاع بن وهب واخوه عقبة بن وهب ويزيد بن قيس وسنان بن ابي سنان ومحرز بن نضلة وربيعة بن اكثم ومن حلفائهم كثير بن عمرو واخواه مالك وثقف ومدلج بن عمرو ومن حديثه قال كان رسول الله صلى الله عليه وسلم ليناله عرضا ولم يشرب مصا وهو يقول هو اشفاء وامرأ روى عنه سعيد بن المسيب ولا يصح حديثه لان من دون سعيد لا يوثق بهم لضعفهم ولم يره سعيد ولا ادرك زمانه بمولده لانه ولد زمن عمر بن الخطاب

بن روح العبسي المزني روى عنه محمد بن عمرو بن حزم ربيعة بن يزيد السلمي ذكره بعضهم في الصحابة ونفاه بعضهم و
كان من النواصب يشتم عليا رضي الله عنه قال ابو حاتم الرازي لا يروى عنه ولا كرامة ولا يذكر بخير قال
ومن ذكره فلم يصنع شيئا ربيعة بن عبد الله بن الهدير التيمي القرشي قالوا ولد في حياة رسول الله صلى الله عليه
وسلم روى عن ابي بكر وعمر رضي الله عنهما هو معدود في كبار التابعين قال مصعب هو ربيعة بن عبد الله
بن الهدير بن محرز بن عبد الله العزى بن عامر بن الحارث بن حارثة بن سعد بن تيم بن مرة
بن لهاعة الحضرمي قدم في وفد حضرموت على النبي صلى الله عليه وسلم فاسلموا باب الربيع
ربيع بن اياس بن عمرو بن غنم بن امية بن لوذان الانصاري شهد هو واخوه بدرا
سهل بن الحارث بن عروة بن عبد رزاح بن ظفر الانصاري الظفري شهد احدا الربيع بن زياد بن
الربيع الحارثي من بني الحارث بن كعب له صحبة ولا اقف له على رواية عن النبي صلى الله عليه وسلم
استخلفه ابو موسى سنة سبع عشرة على قتال مناذر فافتتحها وقتل وسبا وقتل بها يومئذ اخوه
المهاجر بن زياد ولما صار الامر الى معاوية وعزل عبد الرحمن بن سمرة عن سجستان ولاها الربيع بن
زياد الحارثي فاظهره الله على الترك وبقي اميرا على سجستان الى ان مات المغيرة بن شعبة اميرا على الكوفة فولى
معاوية الكوفة زيادا مع البصرة جمع له العراقين فعزل زياد الربيع بن زياد الحارثي عن سجستان وولاها
عبيد الله بن ابي بكرة وبعث الربيع بن زياد الى خراسان فغزا بلخ وقال زياد ما قرات مثل كتب الربيع بن زياد
الحارثي ما كتب قط الا في اجترار منفعة او دفع مضرة ولا كان في موكب فتقدم عنان دابته عنان دابتي ولا مست
ركبته ركبتي روى عن الربيع بن زياد مطرف بن الشخير وحفصة بنت سيرين عن ابي كعب عن كعب الاحبار ولا
اعرف له حديثا مسندا ربيع الانصاري لا اقف على نسبه روى عن النبي صلى الله عليه وسلم قال للنوة يبكين على
حميم لهن دعهن يبكين ما دام لم يجب فاذا وجب فليسكتن باب رباح او رياح رباح بن المغترف وقال
الطبري هو رباح بن عمرو بن المغترف قال ابو عمر يقولون اسم المغترف وهيب بن جوان بن عمرو بن شيبان بن محارب بن
فهر بن مالك بن النضر بن كنانة القرشي الفهري كانت له صحبة كان شريك عبد الرحمن بن عوف في التجارة و
عبد الله بن رباح احد العلماء روى انه كان مع عبد الرحمن يوما في سفر فرفع صوته رباح يغني غناء الركبان فقال
عبد الرحمن ما هذا قال غير ما باس نلهو ونقصر عنا السفر فقال عبد الرحمن ان كنتم لا بد فاعلين فعليكم بشعر ضرار بن
الخطاب ويقال انه كان معهم في ذلك السفر عمر بن الخطاب وكان يغنيهم غناء النصب رباح بن الربيع ويقال ابن ربيعة
وابن الربيع اكثر هو اخو حنظلة بن الربيع بن الكاتب الاسيدي له صحبة يعد في اهل المدينة ونزل البصرة روى عنه
ابن ابنه المرقع بن صيفي بن رباح اختلف فيه فقيل رباح وقيل رياح هو الذي قال للنبي صلى الله عليه وسلم يا رسول الله لليهود
يوم وللنصارى يوم فلو كان لنا يوم فنزلت سورة الجمعة قال الدارقطني ليس في الصحابة احد يقال له رباح الا هذا على اختلاف
فيه ايضا رباح مولى الحارث بن الحارث بن مالك الانصاري قتل يوم اليمامة شهيدا رباح مولى بني جحجبى شهد احدا
وقتل يوم اليمامة شهيدا اظنه المتقدم مولى الحارث بن مالك رباح مولى النبي صلى الله عليه وسلم كان اسود وربما اذن
على النبي صلى الله عليه وسلم احيانا اذا انفرد رسول الله صلى الله عليه وسلم ياخذ عليه الاذن صلى الله عليه وسلم وشرف و
كرم رباح اللخمي جد موسى بن علي بن رباح روى في فتح مصر ان رسول الله صلى الله عليه وسلم قال ستفتح بعدي مصر فانتفعوا
بها ... اهل الناس اعمارا رواه مطهر بن الهيثم عن موسى بن علي بن رباح عن ابيه عن جده باب رشيد رشيد
بن مالك ابو عميرة التميمي السعدي حديثه ان رسول الله صلى الله عليه وسلم انتزع تمرة من فم الحسن رضي الله عنه ثم قذف
بها وقال انا آل محمد لا تحل لنا الصدقة يعد في الكوفيين روت عنه حفصة ابنة طلق امراة من الحي رشيد الفارسي
الانصاري مولى لبني معوية بطن من الاوس كان من النبي صلى الله عليه وسلم يوم احد ابا عبد الله قال الواقدي في غزاة احد
وكان رشيد مولى بني معوية الفارسي لقي رجلا من المشركين في بني كنانة مقنعا في الحديد يقول انا ابن عويف فتعرض له

فتعرض له سعد مولى حاطب فضربه ضربة جزله باثنتين ويقبل عليه رشيد فضرب على عاتقه فقطع الدرع حتى جزله باثنتين و
يقول خذها وانا الغلام الفارسي ورسول الله صلى الله عليه وسلم يرى ذلك ويسمعه فقال رسول الله هلا قلت خذها وانا الغلام الانصاري
فعرض له اخوه بعد وكانه كلب قال ابن عويف ويضربه رشيد على راسه وعليه المغفر ففلق راسه ويقول خذها وانا الغلام
الانصاري فتبسم رسول الله صلى الله عليه وسلم فقال حسنت يا ابا عبد الله فكناه يومئذ ولا ولد له باب روح
روح ابن سيار او سيار بن روح الكلبي هكذا ذكره البخاري على الشك وقال يعد في الشاميين له صحبة قال البخاري قال الحطاب
الحمصي حدثنا بقية عن مسلم بن زياد قال رايت اربعة من اصحاب النبي صلى الله عليه وسلم انس بن مالك وفضالة بن عبيد وابا المنيب وروح
بن سيار او سيار بن روح يرخون العمائم من خلفهم وثيابهم الى الكعبين روى عنه مسلم بن زياد مولى ميمونة صاحب بقية
روح بن زنباع الجذامي ابو زرعة قال احمد بن زهير وممن روى عن النبي صلى الله عليه وسلم من جذام جذام بن روح بن زنباع ومولى لروح يقال
له جبيب واختلف في جذام فنسب الى معد بن عدنان ونسب الى سبأ في اليمن قال ابو عمر هكذا ذكره احمد بن زهير فيمن روى عن النبي
صلى الله عليه وسلم وما رايت له عن النبي صلى الله عليه وسلم ولا ذكر له احمد بن زهير حديثا وانما يروي ان اباه زنباعا على النبي واما
روح فلا تصح له عندي صحبة وقد ذكره احمد بن زهير كما ذكرت لك وذكره مسلم بن الحجاج في كتاب الاسماء والكنى فقال ابو زرعة
روح بن زنباع الجذامي له صحبة واما ابن ابي حاتم وابوه فلم يذكراه الا في التابعين قال روح بن زنباع ابو زرعة روى عن عبادة
بن الصامت روى عنه شرحبيل بن مسلم ويحيى بن ابي عمرو الشيباني وعبادة بن نسي وذكره ابو جعفر العقيلي ايضا في الصحابة و
ذكره له رواية عن عبادة بن الصامت وليس روايته عن عبادة تثبت له صحبة وذكر الحسين بن محمد فقال ابو زرعة روح بن زنباع
يقال له صحبة قال ابو عمر لم تظهر له رواية الا عن الصحابة منهم تميم الداري وعبادة بن الصامت روايته عن تميم الداري قال روح دخلت
على تميم الداري وهو امير بيت المقدس فوجدته ينقي لفرسه شعيرا فقلت ايها الامير ما كان لهذا غيرك فقال اني سمعت رسول
الله صلى الله عليه وسلم يقول من نقى لفرسه شعيرا ثم جاء به حتى يعلقه عليه كتب الله بكل شعيرة حسنة وروينا ان روح بن
زنباع كانت رزاعة الخير بتمامه في ظهر هذه الورقة وهذا مكانه وكان عبد الملك بن مروان يقول جمع ابو زرعة روح بن زنباع طاعة
اهل الشام ودهاء اهل العراق وفقه اهل الحجاز باب رجا رجاء الغنوي روى عن النبي صلى الله عليه وسلم انه قال من
اعطاه الله حفظ كتابه وظن ان احدا اوتي افضل مما اوتي فقد صغر اعظم النعم روت عنه سلامة بنت الجعد لا يصح حديثه
ولا تصح له صحبة يعد في البصريين رجاء بن الجلاس ذكره بعض من الف في الصحابة وقال له صحبة حديثه عند عبد الرحمن
بن عمرو بن جبلة عن ام فلح عن ام جلاس عن ابيها رجاء بن الجلاس انه سئل عن النبي صلى الله عليه وسلم عن الخليفة بعده فقال
ابو بكر وهو اسناد ضعيف لا يشتغل بمثله باب الافراد في الراء ربعي بن رافع بن زيد حارثة بن الجد بن
العجلان بن ضبيعة من بلي حليف لبني عمرو بن عوف شهد بدرا ويقال ربعي بن ابي رافع ركانة بن عبد بن يزيد بن هاشم
بن عبد المطلب بن عبد مناف بن قصي القرشي المطلبي كان من مسلمة الفتح وكان من اشد الناس وهو الذي سال رسول الله
صلى الله عليه وسلم ان يصارعه فصارعه فذلك قبل اسلامه ففعل فصرعه رسول الله صلى الله عليه وسلم مرتين او ثلاثا وطلق امراته
سهيمة بنت عامر بالمدينة البتة فقال له رسول الله صلى الله عليه وسلم بها ما اردت به فخبره عن نيته في ذلك فقال
اردت واحدة فردها عليه النبي صلى الله عليه وسلم على تطليقتين من حديثه انه سمع النبي صلى الله عليه وسلم يقول ان
لكل دين خلقا وخلق هذا الدين الحياء وتوفي ركانة في اول خلافة معوية سنة اثنتين واربعين رفيع بن ثابت الانصاري
من الاوس قتل يوم الطائف شهيدا ... الهجري ويقال له العبدي حديث واحد عن النبي صلى الله عليه وسلم في الاشربة
والانتباذ في الظروف روى عنه ابنه رجيلة بن ثعلبة بن عامر بن بياضة الانصاري البياضي شهد بدرا كذا قاله ابن
اسحق رجيلة بالجيم وقال ابن هشام رحيلة بالحاء وقال ابن عقبة فيما ذكر لنا في كتابه رخيلة بالخاء المنقوطة وكذا ذكر ابراهيم
بن سعد عن اسحق بن رخيلة بالخاء المنقوطة وكذلك ذكره ابو الحسن الدارقطني ركب المصري كندي له حديث واحد
حسن عن النبي صلى الله عليه وسلم فيه اداب وحض على خصال من الخير والحكمة والعلم ويقال انه ليس بمشهور في الصحابة وقد
اجمعوا على ذكره فيهم روى عنه نصيح العنسي رزين بن انس السلمي ذكر انه اتى النبي صلى الله عليه وسلم فكتب له كتابا روى عنه ابنه حديثه

عبد فهد بن عوف عن ابی ربيعة عن نابل بن مطرف عن دريا السلمی عن ابيه عن جده انه اتی النبی صلعم فقال يا رسول الله ان لنا
بئرا بالدثينة وقد خفنا ان يغلبنا عليها من حولنا فكتب له رسول الله صلعم كتابا بسم الله الرحمن الرحيم محمد رسول الله اما بعد
فان لهم بيرهم ان كان صادقا ولهم دارهم ان كان صادقا **رشدان** رجل مجهول ذكره بعضهم فی الصحابة الرواة عن النبی صلى الله عليه
وسلم **رعية** السحيمی قال ابن الطبری رعية الجهنی فصحف فی نسبه وانما هو السحيمی ويقال العرنی من سحيمة عرينة وقد قيل
الربعی وليس بشیء كتب اليه رسول الله صلى الله عليه وسلم فرقع بكتابه دلوه فقالت له ابنته ما اراك الا ستصيبك قارعة
عمدت الى كتاب سيد العرب فرقعت به دلوك وبعث اليه رسول الله فاخذ هو واهله وولده وماله فاسلم وقدم على النبی
وقال اعد علی اهلی وولدی فقال رسول الله صلعم اما المال فقد قسم ولو ادركته قبل ان يقسم كنت احق به واما الولد فاذهب
معه يا بلال فان عرف ولده فادفعه اليه فذهب معه فاراه اباه وقال لا تبرح فر قال نعم فدفعه اليه **راشد** السلمی يكنی ابا اثيلة
يقال له راشد بن عبد الله كان اسمه فی الجاهلية ظالما فسماه رسول الله صلعم راشدا وقيل انه قدم على النبی صلى الله عليه وسلم فقال
له ما اسمك فقال غاوی بن ظالم فقال له رسول الله صلعم بل انت راشد بن عبد الله وكان سادن صنم بنو سليم **رومان** يقال ان
مولی ام سلمة الذی يقال له سفينة مولی رسول الله صلعم اسمه رومان **الرجيل** الجعفی وهو من رهط ذهبی بن معاوية وحديثه
عنده قال حدثنی سعد بن رجيل او من قال حدثنی ابی عن سعد بن الرجيل او من قال حدثنی ابی عن سعد بن الرجيل انا اباه وسويد
بن عقيلة نهضا الى رسول الله صلعم مسلمين فانتهيا اليه حين نفضت الايدی من قبره صلعم ونزل سويد على عمر ونزل الرجيل على بلال
ربيس بن عامر بن حصن بن خرشة الطائی وفد على النبی صلعم قال الطبری وممن وفد الى النبی صلعم من طی الربيس بن عامر بن
حصن بن خرشة بن حية **حرف الزاء باب من اسمه زيد** زيد بن الخطاب بن نفيل بن عبد العزی بن رياح بن
عبد الله بن قرط بن رزاح بن عدی بن كعب بن لوی بن غالب بن فهر القرشی العدوی اخو عمر بن الخطاب لابيه يكنی
ابا عبد الرحمن امه اسماء بنت وهب بن حبيب من بنی اسد بن خزيمة وام عمر حنتمة بنت هاشم بن المغيرة المخزومی كان زيد
اسن من عمر وكان من المهاجرين والاولين اسلم قبل عمر واخی رسول الله صلعم بينه وبين معن بن عدی العجلانی حين آخی بين
المهاجرين والانصار بعد قدومه المدينة فقتلا باليمامة شهيدين وكان زيد بن الخطاب طويلا بائن الطول اسمر شهد
بدرا والخندق وما بعدها من المشاهد وشهد بيعة الرضوان بالحديبية ثم قتل باليمامة شهيدا سنة اثنتی عشرة وحزن عليه
عمر حزنا شديدا وذكر ابو زرعة الدمشقی فی باب الاخوة من تاريخه قال اخبرنی محمد بن ابی عمر قال سمعت سفيان بن عيينة يقول
قتل زيد بن الخطاب باليمامة فوجد عليه عمر وجدا شديدا قال ابو زرعة وشهدت ابا مسهر على يحيی بن معين قال ناصدقة
بن خالد عن ابن جابر قال عمر بن الخطاب ما هبت الصبا الا وانا اجد منها ريح زيد وروی نافع عن ابن عمر قال قال عمر لاخيه زيد يوم
خذ درعی قال انی اريد من الشهادة ما تريد فتركاها جميعا وكان مع زيد راية المسلمين يوم اليمامة فلم يزل يتقدم بها فی نحر
العدو ويضارب بسيفه حتى قتل رحمه الله ووقعت الراية فاخذها سالم بن معقل مولى ابی حذيفة وذكر محمد بن عمر الواقدی قال
حدثنی الجحاف بن عبد الرحمن من ولد زيد بن الخطاب عن ابيه قال كان زيد يحمل راية المسلمين يوم اليمامة وقد انكشف المسلمون حتى
غلبت حنيفة على الرجال فجعل زيد يقول اما الرجال فلا رجال واما الرجال فلا رجال ثم جعل يصيح باعلى صوته اللهم انی اعتذر اليك
من فرار اصحابی وابرا اليك مما جاء به مسيلمة ومحكم بن الطفيل وجعل يشير بالراية يتقدم بها فی نحر العدو ثم ضارب بسيفه
حتى قتل ووقعت الراية فاخذها سالم مولی ابی حذيفة فقال المسلمون انا نخاف ان نؤتی من قبلك فقال بئس حامل القرآن
انا انا وتيتم من قبلی وزيد بن الخطاب هو قتل الرجال بن عنفوة وقيل عفو واسمه نهار بن عنفوة وكان قد هاجر وقرا
القرآن ثم سار الى مسيلمة مرتدا واخبره انه سمع رسول الله صلعم يشركه فی الرسالة فكان اعظم فتنة على بنی حنيفة وروی عن
ابی هريرة قال جلست مع رسول الله صلعم فی رهط ومعنا الرجال بن عنفوة فقال ان فيكم لرجلا ضرسه فی النار مثل احد فهلك
القوم وبقيت انا والرجال فكنت متخوفا حتى خرج الرجال مع مسيلمة وشهد له بالنبوة وقتل يوم اليمامة قتله زيد بن الخطاب
وذكر خليفة بن خياط قال نا معاذ بن معاذ عن ابن عون عن محمد بن سيرين قال كانوا يرون ان ابا مريم الحنفی قتل زيد بن الخطاب
يوم اليمامة قال وقال ابو مريم لعمر يا امير المؤمنين ان الله اكرم زيدا بيدی ولم يهنی بيده قال واخبرنا علی بن محمد وابو الحسن
الامام الكلاعی ما نصه وكان من قصة الرجال انه قدم فی قومه على النبی صلى الله عليه وسلم فقرأ القرآن وتعلم السنن قال ابن عمر وكان من افضل الوفد عندنا فرايته

الدثينة كجهينة او كسفينة موضع او ماء لبنی سليم بن عمرو بن دكان يدعی عن الدفينة فتطيروا فغيروا قاموس

منسوب الى سحيم بطن من بنی حنيفة قب

فی القاموس راشد بن عبد ربه كان اسمه غاوی بن عبد العزی سادن الصنم بنی سليم فبينا هو ذات يوم اذ اقبل الثعلبان يشتدان حتى تسنماه فبالا عليه فقال ارب يبول الثعلبان براسه لقد ذل من بالت عليه الثعالب ثم قال يا معشر سليم لا والله لا يضر ولا ينفع ولا يعطی ولا يمنع وكسره ولحق بالنبی صلعم فقال ما اسمك فقال غاوی بن عبد العزی قال بل انت راشد بن عبد ربه انتهی

القاموس رومان بالضم صحابيان

القاموس روح ... الرومی ذكره صاحب القاموس

ابو الحسن عن ابی خزيمة الحنفی عن قيس بن طلق قال قتله سلمة بن صبيح بن عم ابی مريم قال ابو عمر النفس اميل الى هذا لان ابا مريم
لو كان قاتل زيد ما استقضاه عمر والله اعلم وقد كان مالك يقول اول من استقضی معوية وينكر ان يكون استقضی احد من
الخلفاء الاربعة رضی الله عنهم وهذا عندنا محمول على حضرهم لا على ما نای عنهم وامروا عليهم من عمالهم غيرهم لان استقضاء
عمر لشريح على الكوفة اشهر عند علمائنا من كل شهرة وصحيح لما قتل زيد بن الخطاب ونعی اخيه عمر قال رحم الله اخی سبقنی الى
الحسنيين اسلم قبلی واستشهد قبلی وقال عمر لمتمم ابن نويرة حين انشد مراثيه فی اخيه لو كنت احسن الشعر لقلت فی اخی
زيد مثل ما قلت فی اخيك فقال متمم لو ان اخی ذهب على ما ذهب عليه اخوك ما حزنت عليه فقال عمر ما عزانی احد باحسن
مما عزيتنی به **زيد** بن حارثة بن شراحيل الكلبی ابو اسامة مولی رسول الله صلى الله عليه وسلم هو زيد بن حارثة بن
شراحيل بن كعب بن عبد العزی بن امرئ القيس بن عامر بن النعمان بن عامر بن عبد ود بن امرئ القيس بن النعمان عمران
من عبد عوف بن عوف عذرة زيد اللات بن رفيدة بن ثور بن كلب بن وبرة تغلب بن حلوان بن عمران بن الحاف بن قضاعة
هكذا اسنبه الى الكلبی وغيره وربما اختلفوا فی الاسماء وتقدم بعضها على بعض وزيادة شیء فيها قال ابن الكلبی و
ام زيد سعدی بنت ثعلبة بن عبد عامر ابن افلت من بنی معن بن طی وكان ابن اسحق يقول بن حارثة بن شرحبيل ولم
يتابع على قوله شرحبيل وانما هو شراحيل كان زيد هذا قد اصابه سباء فی الجاهلية فاشتراه حكيم بن حزام فی سوق
حباشة وهو سوق بناحية مكة كانت مجمعا للعرب يتسوقون بها فی كل سنة اشتراه حكيم لخديجة بنت خويلد فوهبته
خديجة لرسول الله صلعم فتبناه رسول الله صلى الله عليه وسلم بمكة قبل النبوة وهو ابن ثمانی سنين وكان رسول الله اكبر منه
بعشر سنين وطاف به رسول الله صلعم حين تبناه على حلق قريش يقول هذا ابنی وارثا وموروثا يشهدهم على ذلك هذا
كله معنى قول مصعب والزبير بن بكار وابن الكلبی وغيرهم قال عبد الله بن عمر رض ما كنا ندعو زيد بن حارثة الا زيد
بن محمد حتى نزلت ادعوهم لابائهم ذكر الزبير عن المدائنی عن ابن الكلبی عن ابيه عن جميل بن يزيد الكلبی وعن ابی صالح عن عباس
وقول جميل اتم قال خرجت سعدی بنت ثعلبة ام زيد بن حارثة وهی امراة من طی تزور قومها وزيد معها فاغارت خيل لبنی
القين بن جسر فی الجاهلية فمروا على ابيات معن رهط ام زيد فاحتملوا زيدا وهو يومئذ غلام يفعة فوافوا به سوق عكاظ
فعرضوه للبيع فاشتراه منهم حكيم بن حزام بن خويلد لعمته خديجة بنت خويلد باربعمائة درهم فلما تزوجها رسول الله صلعم وهبته
له فقبضه وقال ابو حارثة شراحيل حين فقده

بكيت على زيد ولم ادر ما فعل	احی يرجی ام دونه الاجل
فوالله ما ادری وان كنت سائلا	اغالك سهل الارض ام غالك الجبل
فيا ليت شعری هل لك الدهر رجعة	فحسبی من الدنيا رجوعك لی بجل
تذكرنيه الشمس عند طلوعها	ويعرض ذكراه اذا قارب الطفل
وان هبت الارواح هيجن ذكره	فيا طول ما وجدی عليه ويا وجل
ساعمل نص العيس فی الارض جاهدا	ولا اسام التطواف او تسام الابل
حياتی او تاتی علی منيتی	وكل امرئ فان وان غره الامل
ساوصی به عمرا وقيسا كليهما	واوصی يزيدا ثم من بعده جبل

يعنی جبلة بن حارثة اخا زيد وكان اكبر من زيد ويعنی يزيد اخا زيد وهو يزيد بن كعب بن شراحيل فحج الناس
من كلب فراوا زيدا فعرفهم وعرفوه فقال لهم ابلغوا اهلی هذه الابيات فانی اعلم انهم قد جزعوا علی فقال

احن الى قومی وان كنت نائيا	فانی قعيد البيت عند المشاعر
فكفوا من الوجد الذی قد شجاكم	ولا تعملوا فی الارض نص الاباعر
فانی بحمد الله فی خير اسرة	كرام معد كابرا بعد كابر

فانطلق الكلبيون فاعلموا اباه فقال ابنی ورب الكعبة ووصفوا له موضعه وعند من هو فخرج حارثة وكعب ابنا شراحيل

فی القاموس حباشة كثمامة سوق لهامة وسوق العرب لبنی قينقاع انتهی

وفی كلام ولی الدين الخطيب الدين بعشر سنين قال وقيل بعشرة انتهی

نص الناقة استحثها اقصی ما عندها من السير

لقد اتى وفد ما مكة فسالا عن النبي صلعم فقيل له في المسجد فدخلا عليه فقالا يا ابن عبد المطلب يا ابن هاشم يا ابن سيد قومه
انتم اهل حرم الله وجيرانه تفكون العاني وتطعمون الاسير جيناك في ابننا عبد فامنن علينا واحسن الينا في فدائه قال
قال ومن هو قالوا زيد بن حارثة فقال رسول الله صلعم فلا غير ذلك قال ما هو قال ادعوه فاخيره فان اختاركم فهو لكم وان اختار
فوالله ما انا بالذي اختار على من اختارني احدا قال قد ردتنا في النصف واحسنت فدعاه فقال هل تعرف هولاء قال
من هذا قال ابي وهذا عمي قال فانا من قد علمت ورايت صحبتي لك فاخترني او اخترهما قال زيد ما انا بالذي اختار عليك احدا انت
مني مكان الاب والعم فقالا ويحك يا زيد اتختار العبودية على الحرية وعلى ابيك وعمك وعلى اهل بيتك قال نعم قد رايت
من هذا الرجل شيا ما انا بالذي اختار عليه احدا ابدا فلما راى رسول الله صلعم قال اخرجه فقال يا من حضر اشهدوا ان زيدا ابني
يرثني وارثه فلما راى ذلك ابوه وعمه طابت انفسهما ودعي زيد بن حارثة ودعي الادعياء الى ابائهم فدعي المقداد بن عمرو وكان
يقال له قبل ذلك المقداد بن الاسود لان الاسود بن عبد يغوث كان قد تبناه وذكر معمر في جامعه عن الزهري قال ما علمنا احدا
اسلم قبل زيد بن حارثة قال عبد الرزاق وما اعلم احدا ذكره غير الزهري قال ابو عمر وقد روي عن الزهري من وجوه ان اول من
اسلم خديجة وشهد زيد بن حارثة بدرا وزوجه رسول الله صلعم مولاته ام ايمن فولدت له اسامة بن زيد وكان يكنى وكان يقال
لزيد بن حارثة حب رسول الله صلعم روي عنه صلعم انه قال احب الناس الي من انعم الله عليه وانعمت عليه يعني زيد بن حارثة انعم الله
عليه بالاسلام وانعم عليه رسول الله صلعم بالعتق وقتل زيد بن حارثة بموتة من ارض الشام سنة ثمان من الهجرة وهو كان
الامير على تلك الغزوة وقال رسول الله صلعم فان قتل زيد فجعفر فان قتل جعفر فعبد الله بن رواحة فقتلوا ثلاثتهم في تلك
الغزوات ولما اتى رسول الله صلعم نعي جعفر بن ابي طالب وزيد بن حارثة بكى وقال اخواي ومونساي ومحدثاي حدثنا ابو القاسم
عبد الوارث بن سفيان بن جبرون قال نا محمد بن قاسم بن اصبغ نا ابو بكر بن جيثمة قال نا ابن معين قال نا يحيى بن عبد الله بن بكير المصري
نا الليث بن سعد قال بلغني ان زيد بن حارثة اكترى من رجل بغلا من الطايف اشترط عليه الكرى ان ينزله حيث شاء قال فمال به
الى خربة فقال له انزل فنزل فاذا في الخربة قتلى كثيرة قال فلما اراد ان يقتله قال دعني اصلي ركعتين قال صل فقد صلى قبلك
هولاء فلم تنفعهم صلوتهم شيا قال فلما صليت اتاني ليقتلني قال فقلت يا ارحم الراحمين قال فسمع صوتا لا تقتله قال فهاب
ذلك فخرج يطلب فلم ير شيا فرجع الي فناديت يا ارحم الراحمين ففعل ذلك ثلاثا فاذا انا بفارس على فرس في يده حربة حديد
في راسها شعلة من نار فطعنه بها فانفذه من ظهره فوقع ميتا ثم قال لي لما دعوت المرة الاولى يا ارحم الراحمين كنت في السماء
ففعل ذلك ثلاثا فاذا انا بفارس على فرس في يده حربة حديد في راسها شعلة من نار فطعنه بها فانفذه من ظهره فوقع
ميتا ثم قال لي لما دعوت المرة الثانية يا ارحم الراحمين كنت في السماء الدنيا فلما دعوت في المرة الثالثة يا ارحم الراحمين زيد
زيد بن كعب البهزي ثم السلمي صاحب الظبي الحاقف وكان صايدا روى عمير بن سلمة زيد بن سهل بن الاسود بن حرام بن عمرو
بن زيد مناة بن عدي بن عمرو بن مازن بن النجار ابو طلحة الانصاري النجاري وامه ايضا من بني مالك بن النجار وهي عبادة
بنت مالك بن عدي بن زيد مناة بن عدي بن مالك بن النجار وهو مشهور بكنيته شهد بدرا روى عنه من الصحابة ابن
عباس وانس وزيد بن خالد روى حماد بن سلمة عن ثابت البناني وعلي بن زيد عن انس ان ابا طلحة قرا سورة براءة فاتى على قوله
عز وجل انفروا خفافا وثقالا فقال لا ارى ربنا الا استنفرنا شبابا وشيوخا يا بني جهزوني جهزوني فقال له بنوه يرحمك الله قد
غزوت مع رسول الله صلعم حتى مات ومع ابي بكر حتى مات ومع عمر حتى مات فدعنا نغز عنك قال لا جهزوني فغزا البحر فمات في
البحر فلم يجدوا له جزيرة يدفنونه فيها الا بعد سبعة ايام فدفنوه بها وهو لم يتغير قال ابو عمر يقال ان ابا طلحة توفي سنة احدى
وثلاثين وقيل سنة اثنتين وثلثين وقال ابو زرعة عاش ابو طلحة بالشام بعد موت رسول الله صلعم اربعين سنة يسرد الصيام قال
قال ابو زرعة سمعت ابا نعيم يذكر ذلك عن حماد بن سلمة عن ثابت البناني عن انس يعني ابا طلحة سرد الصوم بعد النبي صلى الله عليه
وسلم اربعين سنة وهذا خلاف بين لما تقدم وقال المدايني مات ابو طلحة سنة احدى وخمسين حدثنا سعيد بن نصر قال نا قاسم بن
اصبغ قال نا ابن وضاح قال نا ابو بكر بن ابي شيبة قال نا زيد بن الحباب قال نا شعبة انه يقول كان ابو طلحة لا يكاد يصوم في عهد
رسول الله صلى الله عليه وسلم من اجل الغزو فلما توفي رسول الله صلعم ما رايته مفطرا الا يوم فطر او اضحى وقال سفيان بن عيينة

عيينة اسمه زيد بن سهل وهو القايل

انا ابو طلحة واسمي زيد   وكل يوم في سلاحي صيد

وابو طلحة هذا هو ربيب انس بن مالك خلف بعد ابيه مالك بن النضر على امه ام سليم بنت ملحان فولدت له منها عبد الله
بن طلحة والد اسحق واخوته زيد بن اسلم بن عدي بن العجلان المجلاني البلوي ثم الانصاري حليف لبني عمرو بن عوف
شهد بدرا فيما ذكر موسى بن عقبة وشهد احدا هو ابن عم ثابت بن اقرم زيد بن سراقة بن كعب بن عمرو بن عبد العزى بن
خزيمة بن عمرو بن عبد بن عوف بن غنم قتل يوم جسر ابي عبيد بالقادسية زيد بن ثابت بن الضحاك بن زيد بن لوذان بن عمرو بن
عوف بن غنم بن مالك بن النجار الانصاري النجاري وامه النوار بنت مالك بن معوية بن عدي بن عامر بن غنم بن مالك النجار
يكنى ابا سعيد وقيل يكنى ابا عبد الرحمن قاله الهيثم بن عدي وقيل يكنى ابا خارجة بابنه خارجة يقال انه كان في حين قدوم رسول الله
المدينة ابن احدى عشرة سنة وكان يوم بعاث ابن ست سنين وفيها قتل ابوه الواقدي استصغر رسول الله صلعم جماعة يوم بدر فردهم
منهم زيد بن ثابت فلم يشهد بدرا قال ابن عمر رحمه الله شهد احدا وما بعدها من المشاهد وقيل ان اول مشاهده الخندق وكان
ينقل التراب يومئذ مع المسلمين فقال رسول الله صلعم اما انه نعم الغلام وكان راية بني مالك بن النجار في تبوك مع عمارة بن حزم فاخذها رسول
الله صلعم ودفعها الى زيد بن ثابت فقال عمارة يا رسول الله ابلغك عني شي قال لا ولكن القران مقدم وزيد اكثر منك اخذا للقران
وهذا خبر عندي لا يصح والله اعلم واما حديث انس ان زيد بن ثابت احد الذين جمعوا القران على عهد رسول الله صلعم يعني من الانصار
فصحيح وقد عارضه قوم بحديث ابن شهاب عن عبيد بن سباق عن زيد بن ثابت ان ابا بكر امره في حين مقتل القرا باليمامة بجمع
القران قال فجعلت اجمع القران من الرقاع والعسب وصدور الرجال حتى وجدت اخر اية مع رجل يقال له خزيمة او ابو خزيمة قالوا
فلو كان زيد قد جمع عثمان للمصحف فانما جمعه من المصحف التي كانت عند حفصة من جمع ابي بكر وكان زيد يكتب لرسول
الله صلعم الوحي وغيره وكانت ترد على رسول الله صلعم كتب بالسريانية فامر زيدا فتعلمها في بضعة عشر يوما فكتب بعده لابي
بكر وعمر وكتب لهما معيقيب الدوسي معه ايضا واستخلف عمر بن الخطاب زيد بن ثابت على المدينة ثلاث مرات في حجتين
وفي خروجه الى الشام وكتب اليه من الشام الى زيد بن ثابت من عمر بن الخطاب وقال ابن نافع عن ابن عمر قال كان عمر يستخلف
زيدا وكان عثمان يستخلفه ايضا على المدينة اذا حج ورمي يوم اليمامة بسهم فلم يضره وكان احد فقهاء الصحابة جلة
الفراض قال رسول الله صلعم افرضكم زيد بن ثابت وكان ابو بكر الصديق قد امره بجمع القران في المصحف فكتبه فلما اختلف
الناس في القراءة زمن عثمان واتفق رايه وراي الصحابة ان لا يرد الى حرف واحد وقع اختياره على حرف زيد فامره ان يملي المصحف
على قوم من قريش جمعهم اليه فكتبوه على ما هو عليه اليوم بايدي الناس والاخبار بذلك متواترة المعنى وان اختلفت الفاظها
وكانوا يقولون غلب زيد بن ثابت الناس على اثنتين القران والفرايض وقال مسروق قدمت المدينة فوجدت زيد بن ثابت
من الراسخين في العلم وروى حميد بن الاسود عن مالك بن انس قال كان امام الناس عندنا بعد عمر بن الخطاب زيد بن
ثابت يعني بالمدينة قال وكان امام الناس بعده عندنا عبد الله بن عمر روى ابو معوية عن الاعمش عن ثابت بن عبيد قال كان
زيد بن ثابت افكه الناس عن اهله وازمتهم اذا جلس مع القوم وروى المعمر بن سليمان عن داود بن ابي هند عن يوسف بن سعد
عن وهيب عبد كان لزيد بن ثابت وكان زيد على بيت المال في خلافة عثمان فدخل عثمان فابصر وهيبا يعينهم في بيت المال
فقال من هذا فقال زيد مملوك لي فقال عثمان اراه يعين المسلمين وله حق وانا نفرض له الفين فقال زيد والله لا تفرض له
الفا قال ابو عمر كان عثمان يحب زيد بن ثابت وكان زيد عثمانيا ولم يكن فيمن شهد شيا من مشاهد علي مع الانصار
وكان مع ذلك يفضل عليا ويظهر حبه وكان فقيها اختلف في وقت وفاة زيد بن ثابت فقيل مات سنة خمس واربعين
وقيل سنة ثنتين وقيل سنة ثلاث واربعين وهو ابن ست وخمسين وقيل ابن اربع وخمسين وقيل بل توفي سنة احدى او
اثنتين وخمسين وقيل سنة خمس وخمسين وصلى عليه مروان وقال المدايني توفي زيد بن ثابت سنة ست وخمسين
زيد بن دثنة بن معوية بن عبيد بن عامر بن بياضة الانصاري البياضي شهد بدرا واحدا واسر يوم الرجيع مع خبيب
بن عدي فبيع بمكة من صفوان بن امية فقتله وذلك في سنة ثلاث من الهجرة زيد بن مزين الانصاري شهد بدرا

واحدا ذكره محمد بن يزيد بن الزين وكذلك قال ابو سعيد السكرى قال ابو عمر كان رسول الله صلى الله عليه وسلم قد اخى بينه وبين مسطح بن اثاثة حين اخى بين المهاجرين والانصار اذ قدموا المدينة زيد بن الصامت ابو عياش الزرقى الانصارى هو مشهور بكنيته وقد اختلف فى اسمه وهذا اصح ما قيل فيه ان شاء الله وهو مذكور فى الكنى باتم من هذا زيد بن عاصم بن كعب بن منذر بن عمرو بن عوف بن مبذول بن عمرو بن غنم بن مازن بن النجار المازنى الانصارى كان ممن شهد العقبة وشهد بدرا وشهد احدا مع زوجته ام عمارة ومع ابنيه حبيب بن زيد وعبد الله بن زيد اظنه يكنى ابا الحسن زيد بن وديعة بن عمرو بن قيس بن جزى بن عدى بن مالك بن سالم الحبلى ذكره موسى بن عقبة فيمن شهد بدرا واحدا زيد بن حارثة الانصارى العمرى كان ممن استصغر يوم احد وهو من بنى عمرو بن عوف كان زيد بن حارثة وهو ابو سعيد الخدرى والبراء بن عازب وزيد بن ارقم وسعيد بن حبتة ممن استصغر يوم احد رواه ابو سلمة منصور بن سلمة الخزاعى قال عثمان بن عبيد الله بن زيد بن حارثة الانصارى عن عمه زيد بن حارثة الانصارى قال حدثنى زيد بن حارثة ان رسول الله صلى الله عليه وسلم استصغره يوم احد والبراء بن عازب وزيد بن ارقم وسعيد بن حبتة وابا سعيد الخدرى قال ابو عمر هو زيد بن حارثة بن عامر بن مجمع بن العطاف الانصارى من الاوس وكان ابوه حارثة من المنافقين اهل مسجد الضرار كان يقال له حمار الدار شهد زيد بن حارثة هذا صفين مع على رضى الله عنه وهو اخو مجمع بن حارثة روى عنه ابو الطفيل حديثا ان رسول الله صلى الله عليه وسلم قال ان اخاكم النجاشى قد مات فصلوا عليه قال فصففنا صفين قال ابو عمر وذكر ابو حاتم الرازى فى باب اسم من ابيه على حاء من باب زيد وقال زيد بن حارثة العمرى الاوسى صحبة وقال سمعت ابى يقول ذلك وقال لا اعرفه وذكر ابو يحيى الساجى قال حدثنى زيد بن عبيد الله المزنى قال حدثنى مروان بن معوية قال نا عثمان بن حكيم عن خالد بن سلمة القرشى عن موسى بن طلحة عن عبيد الله قال حدثنى زيد بن حارثة من بنى الحارث بن الخزرج قال قلت يا رسول الله قال قلت يا رسول الله قد علمنا كيف السلام عليك فكيف نصلى عليك قال صلوا على وقولوا اللهم بارك على محمد وال محمد كما باركت على ابراهيم وال ابراهيم انك حميد مجيد هكذا رواه خالد بن سلمة عن موسى بن طلحة ورواه اسرائيل عن عثمان بن عبد الله بن موهب عن موسى بن طلحة عن ابيه وربما قال فيه اراه عن ابيه قال قلت يا رسول الله قد علمنا السلام عليك فذكره زيد بن ارقم بن زيد بن قيس بن النعمان بن مالك الاغر بن ثعلبة الانصارى الخزرجى بن الحارث بن الخزرج اختلف فى كنيته اختلافا كثيرا فقيل ابو عمرو وقيل ابا عامر وقيل ابو سعيد وقيل ابو سعد وقيل ابو انيسة قال الواقدى والهيثم بن عدى وروينا عنه من وجوه انه قال غزا رسول الله صلى الله عليه وسلم تسع عشرة غزوة ويقال انا ول مشاهده المريسيع يعد فى الكوفيين نزل الكوفة وسكنها وابتنى بها دارا فى كندة وبالكوفة كانت وفاته فى سنة ثمان وستين وزيد بن ارقم هو الذى رفع الى رسول الله صلى الله عليه وسلم عن عبد الله بن ابى بن سلول قوله لئن رجعنا الى المدينة ليخرجن الاعز منها الاذل وقد كذبه عبد الله بن ابى وحلف فانزل الله تصديق زيد بن ارقم فتبادر ابو بكر وعمر الى زيد ليبشراه فسبقه عمر الابادرة بعدها الى شئ وجاء النبى صلى الله عليه وسلم فاخذ باذن زيد وقال وعت اذنك يا غلام من تفسير ابن جريج ومن تفسير الحسن من رواية معمر وغيره وقيل كان ذلك فى غزوة بنى المصطلق وقيل فى تبوك وشهد زيد بن ارقم مع على رضى الله عنه صفين وهو معدود فى خاصة اصحابه وذكر ابن اسحق عن عبد الله بن ابى بكر بن محمد بن عمرو بن حزم قال كان زيد بن ارقم يتيما فى حجر عبد الله بن رواحة فخرج به معه الى موتة يحمله على حقيبة رحله فسمعه زيد بن ارقم من الليل وهو يتمثل بابياته التى يقول فيها

اذا ادنيتنى وحملت رحلى	مسيرة اربع بعد الحساء
فشانك فانعمى وخلاك ذم	ولا ارجع الى اهله ورائى

فبكى زيد بن ارقم فخفقه عبد الله بن رواحة بالدرة وقال ما عليك يا لكع ان يرزقنى الله الشهادة وترجع بين شعبتى الرحل ولزيد بن ارقم يقول عبد الله بن رواحة

يا زيد زيد اليعملات الذبل	تطاول الليل هديت فانزل

وقيل بل قال ذلك فى غزوة موتة لزيد بن حارثة وروى زيد بن ارقم جماعة منهم ابو اسحاق السبيعى ومحمد بن كعب القرظى وابو حمزة مولى الانصار زيد بن مربع الانصارى من بنى حارثة قال يزيد بن شيبان اتانا ابن مربع ونحن فى الحج فقال اتانا النبى صلى الله عليه وسلم فقالوا اكونوا على مشاعركم فانكم على ارث من ارث ابراهيم عليه السلام قال احمد بن زهير سمعت يحيى بن معين واحمد بن حنبل يقولان ابن مربع اسمه زيد ولزيد بن مربع اخوة ثلاثة عبد الله وعبد الرحمن ومرارة وقيل ان ابن مربع هذا ليس باخ لهم وقد قيل ابن مربع هذا اسمه عبد الله زيد زيد بن عمر العبدى له صحبة زيد بن خالد الجهنى اختلف فى كنيته وفى وقت وفاته وسنه اختلافا كثيرا فقيل يكنى ابا عبد الرحمن وقيل ابا طلحة وقيل ابا زرعة كان صاحب لواء جهينة يوم الفتح توفى بالمدينة سنة ثمان وستين وهو ابن خمس وثمانين وقيل بل مات بمصر سنة خمسين وهو ابن ثمان وسبعين وقيل توفى بالكوفة فى اخر خلافة معاوية وقيل ان زيد بن خالد توفى سنة ثمان وسبعين وهو ابن خمس وثمانين سنة وقيل سنة اثنتين وسبعين وهو ابن ثمانين سنة روى عنه ابناه خالد وابو حرب وروى عنه ابو سلمة بن عبد الرحمن وبسر بن سعيد زيد بن ابى اوفى الاسلمى له صحبة يعد فى اهل المدينة روى عنه سعد بن شرحبيل اخو عبد الله بن ابى اوفى قد نسبنا اخاه فى بابه فاغنى ذلك عن اعادته هنا روى حديثا فى المواخاة بتمامه الا ان فى اسناده ضعفا زيد بن صوحان بن حجر بن الهجرس العبدى اخو صعصعة وسيحان كان مسلما على عهد النبى صلى الله عليه وسلم يكنى ابا سلمان ويقال ابا سليمان ويقال ابو عائشة لا اعلم له عن النبى صلى الله عليه وسلم رواية وانما يروى عن عمر وعلى روى ابو وائل انه قتل يوم الجمل ذكره محمد بن السائب الكلبى عن اشياخه فى تسمية من شهد الجمل وقال زيد وقال زيد بن صوحان العبدى وكان قد ادرك النبى صلى الله عليه وسلم وصحبه هكذا قال ولا اعلم له صحبة ولكنه ممن ادرك النبى صلى الله عليه وسلم بسنه وكان فاضلا دينا سيدا فى قومه هو واخوته روى حماد بن زيد عن ايوب عن حميد بن هلال قال ارتث زيد بن صوحان يوم الجمل فقال له اصحابه هنيئا لك يا ابا سليمان الجنة فقال وما يدريكم غزونا القوم فى ديارهم وقتلنا امامهم فيا ليتنا اذ ظلمنا صبرنا ولقد مضى عثمان على الطريق وروى العوام بن حوشب عن ابى معشر عن الحى الذى كان فيهم زيد بن صوحان قال لما اوصى قالوا له ابشر يا ابا عائشة وروى عنه من وجوه انه قال شدوا على ثيابى ولا تنزعوا عنى ثوبا ولا تغسلوا دما فانى رجل مخاصم او قال فانا قوم مخاصمون وكانت بيده راية عبد القيس يوم الجمل روى قتيبة بن سعيد عن ابى عوانة عن سماك عن ابى قدامة قال كنت فى جيش عليهم سلمان وكان زيد بن صوحان يؤمهم بامر بذلك سلمان وروى من وجوه ان النبى صلى الله عليه وسلم كان فى مسير له فبينما هو يسير اذ هو جعل يقول زيد وما زيد جندب وما جندب فسئل عن ذلك فقال رجلان من امتى اما احدهما فتسبقه يده او قال بعض جسده الى الجنة ثم يتبعه سائر جسده واما الاخر فيضرب ضربة يفرق بها بين الحق والباطل قال ابو عمر اصيبت يد زيد يوم جلولاء ثم قتل يوم الجمل مع على رضى الله عنه وجندب قاتل الساحر قد ذكرنا فى بابه من هذا الكتاب وروى عن اسماعيل بن علية عن ابى ايوب محمد بن سيرين قال انبئنا ان عائشة ام المؤمنين رضى الله عنها سمعت كلام خالد يوم الجمل فقالت خالد بن الواشمة قال نعم قالت انشدك الله اصادقى انت ان سالتك قلت نعم وما يمنعنى ان افعل قالت ما فعل طلحة قلت قتل قالت انا لله وانا اليه راجعون ثم قالت ما فعل الزبير قلت قتل قالت انا لله وانا اليه راجعون قلت بل نحن لله وانا اليه راجعون على زيد واصحاب زيد قالت زيد بن صوحان قلت نعم فقالت له خيرا فقلت والله لا يجمع الله بينهما فى الجنة ابدا قالت لا تقل فان رحمة الله واسعة وهو على كل شئ قدير زيد بن خارجة بن زيد بن ابى زهير بن مالك من بنى الحارث بن الخزرج روى عن النبى صلى الله عليه وسلم وهو الذى تكلم بعد الموت لا يختلفون فى ذلك وذلك انه غشى عليه قبل موته واسرى بروحه فسجى عليه ثوبه ثم راجعته نفسه فتكلم بكلام حفظ عنه فى ابى بكر وعمر وعثمان ثم مات من حينه روى حديثه ثقاة الشاميين عن النعمان بن بشير ورواه ثقاة الكوفيين عن يزيد بن النعمان بن بشير عن ابيه ورواه يحيى بن سعيد الانصارى عن سعيد بن المسيب اخبرنا عبد الله بن محمد بن المؤمن قال نا اسمعيل بن محمد بن اسحق قال نا على بن المدينى قال نا عبد الله بن مسلمة بن قعنب

قال نا سليمان بن بلال عن يحيى بن سعيد عن سعيد بن المسيب ان زيد بن خارجة الانصاري ثم من بني الحارث بن الخزرج توفي زمن عثمان بن عفان فسجي بثوب ثم انهم سمعوا جلجلة في صدره ثم تكلم فقال احمد احمد في الكتاب الاول صدق صدق ابو بكر الصديق الضعيف في نفسه القوي في الكتاب الاول صدق صدق عمر بن الخطاب القوي الامين في الكتاب الاول صدق صدق عثمان بن عفان على منهاجهم مضت اربع وبقيت اثنتان اتت الفتن واكل الشديد الضعيف وقامت الساعة وسياتيكم خبر بئر اريس وما بئر اريس قال يحيى بن سعيد قال سعيد بن المسيب ثم هلك رجل من خطمة فسجي بثوب فسمعوا جلجلة في صدره ثم تكلم فقال ان اخا بني الحارث بن الخزرج صدق صدق وكانت وفاته في خلافة عثمان وقد عرض مثل قصة لاخي ربعي بن خراش ايضا اخبرنا ابو محمد عبد الله بن محمد بن عبد المؤمن قال نا اسمعيل بن محمد الصفار ببغداد قال نا اسمعيل بن اسحق القاضي قال نا علي المديني نا سفيان بن عيينة قال سمعت عبد الملك بن عمير يقول حدثني ربعي بن خراش قال مات اخ لي كان اطولنا صلوة واصومنا في اليوم الحار فسجيناه وجلسنا عنده فبينما نحن كذلك اذ كشف عن وجهه ثم قال السلام عليكم قلت سبحان الله ابعد الموت قال لقيت ربي فتلقاني بروح وريحان ورب غير غضبان وكساني ثيابا خضرا من سندس واستبرق واسرعوا بي الى رسول الله صلى الله عليه وسلم فانه اقسم ان لا يبرح حتى ادركه وآتيه وان الامر اهون مما تذهبون اليه ولا تغتروا ثم والله كانما كانت حصاة فالقيت في طست قال علي وقد روى هذا الحديث عن عبد الملك بن عمير غير واحد ثم جرير بن عبد الحميد وزكريا بن يحيى بن عمارة ورواه عن ربعي بن خراش حميد بن هلال كما رواه عن عبد الملك بن عمير رواه عن حميد بن هلال ايوب السختياني وعبد الله بن عوف وذكر الاحاديث عنهم كلهم **زيد** بن سعنة ويقال سعية بالياء والنون اكثر في هذا كان من احبار يهود اسلم وشهد مع النبي صلى الله عليه وسلم مشاهد كثيرة توفي في غزوة تبوك مقبلا الى المدينة روى عنه عبد الله بن سلام وكان عبد الله بن سلام يقول قال زيد بن سعنة من علامات النبوة شيء الا وقد عرفته في وجه محمد صلى الله عليه وسلم **زيد** الخيل هو زيد بن مهلهل بن زيد بن منهب الطائي قدم على رسول الله صلى الله عليه وسلم في وفد طي سنة تسع فاسلم وسماه رسول الله صلى الله عليه وسلم زيد الخير وقال له ما وصف لي احد في الجاهلية فرايته في الاسلام الا دون الصفة غيرك واقطع له ارضين في ناحيته يكنى ابا مكنف وكان له ابنان مكنف وحريث وقيل فيه حارثة اسلما وصحبا النبي صلى الله عليه وسلم وشهدا قتال الردة مع خالد بن الوليد وكان زيد الخيل شاعرا محسنا خطيبا لسنا شجاعا بهمة كريما وكان بينه وبين كعب بن زهير هجاء لان كعبا اتهمه باخذ فرس له مات زيد الخيل منصرفا من عند النبي صلى الله عليه وسلم محموما فلما وصل بلده مات وقيل بل مات في اخر خلافة عمر رضي الله عنه وكان قبل اسلامه قد اسر عامر بن الطفيل وجز ناصيته **زيد** بن عبد الانصاري روى عنه خالد

عنه قال عرضنا على رسول الله صلى الله عليه وسلم الرقية من الحمة فاذن لنا روى عنه الحسن البصري **زيد** مولى رسول الله صلى الله عليه وسلم في الاستغفار روى حديثه بشر ابنه يسار بن زيد ابو يسمى بلالا روى عن ابيه يسار عن جده زيد سمع النبي صلى الله عليه وسلم من قال استغفر الله الذي لا اله الا هو الحي القيوم واتوب اليه غفر له قال البخاري حدثنا موسى بن اسمعيل قال نا حفص بن عمر الشني حدثني ابو عمر بن مرة سمعت بلال بن يسار **زيد** بن الجلاس الكندي حديثه انه سمع النبي صلى الله عليه وسلم يسئل عن الخليفة بعده فقال ابو بكر اسناده ليس بالقوي **زيد** بن وهب الجهني ادرك الجاهلية يكنى ابا سليمان وكان مسلما على عهد رسول الله صلى الله عليه وسلم ورحل اليه في طائفة من قومه فلقته وفاته في الطريق وهو معدود في كبار التابعين بالكوفة

باب زياد

زياد بن لبيد بن ثعلبة بن سنان بن عامر بن عدي بن امية بن بياضة الانصاري البياضي من بني بياضة بن عامر بن زريق قال الواقدي يكنى ابا عبد الله خرج الى رسول الله صلى الله عليه وسلم بمكة واقام معه بها حتى هاجر مع رسول الله صلى الله عليه وسلم الى المدينة فكان يقال لزياد مهاجري انصاري شهد العقبة وبدرا واحدا والخندق والمشاهد كلها مع رسول الله صلى الله عليه وسلم واستعمله رسول الله صلى الله عليه وسلم على حضرموت مات في اول خلافة معوية **زياد** بن عمرو ويقال ابن بشر حليف للانصار شهد بدرا هو واخوه ضمرة قال فيه موسى بن عقبة زياد بن عمرو الاخرس شهد بدرا وهو مولى لبني ساعدة بن كعب بن الخزرج مع اخيه ضمرة بن عمرو **زياد** بن خدرة بن عمرو بن عدي اتى النبي صلى الله عليه وسلم واسلم على يديه ودعا له روى عنه ابنه تميم بن زياد **زياد** بن كعب بن عمرو بن عدي بن عمرو بن رفاعة بن كليب الجهني شهد بدرا واحدا **زياد** بن السكن بن رافع بن امرئ القيس بن زيد بن عبد الاشهل الاشهلي الانصاري قتل يوم احد روى ابن المبارك عن محمد بن اسحق قال حدثني الحصين بن عبد الرحمن بن عمرو بن سعد بن معاذ عن محمود بن عمرو بن يزيد بن السكن عن زيد بن السكن ان رسول الله صلى الله عليه وسلم لما التحم القتال يوم احد وخلص اليه ودنا منه الاعداء ذب عنه المصعب بن عمير حتى قتل وابو دجانة سماك بن خرشة حتى كثرت فيه الجراح واصيب وجهه وكان صلى الله عليه وسلم قد ظاهر يومئذ بين درعين فقال رسول الله صلى الله عليه وسلم من رجل يبيع لنا نفسه فوثب اليه فتية من الانصار خمسة منهم زياد بن السكن فقاتلوا حتى كان اخرهم زياد بن السكن فقاتل حتى اثبتت حتى ثاب اليه ناس من المسلمين فقاتلوا عنه حتى اجهضوا عنه العدو فقال رسول الله صلى الله عليه وسلم لزياد بن السكن ادن مني وقد اثبتته الجراح فوسده رسول الله صلى الله عليه وسلم قدمه حتى مات عليها وذكر هذا الخبر الطبري فقال نا محمد بن حميد قال نا سلمة قال حدثني ابو اسحق الحصين بن عبد الرحمن بن عمرو بن سعد بن معاذ عن محمد بن عمرو بن يزيد بن السكن قال فقام زياد بن السكن في نفر خمسة من الانصار وبعض الناس يقول انما هو عمارة بن زياد بن السكن على ما يذكر في باب عمارة ان شاء الله تعالى **زياد** الغفاري يعد في اهل مصر له صحبة روى عنه يزيد بن نعيم **زياد** بن عبد الله الانصاري روى عنه الشعبي عن النبي صلى الله عليه وسلم انه بعث عبد الله بن رواحة يخرص على اهل خيبر فلم يجد وه اخطا حشفة **زياد** بن نعيم الفهري مذكور في الصحابة لا اعلم له رواية قتل يوم الدار حين قتل عثمان **زياد** بن عياض الاشهلي اختلف في صحبته **زياد** بن القرد يقال ابن ابي القرد روى عن النبي صلى الله عليه وسلم في عمار يقتله الفئة الباغية حديثه لا يتصل **زياد** بن الحارث الصدائي والصدائي من اليمن وهو حليف لبني الحارث بن كعب تابع النبي صلى الله عليه وسلم واذن بين يديه يعد في المصريين واهل المغرب روى الافريقي عن زياد بن نعيم عن زياد بن الحارث الصدائي انه حدثه قال اتيت رسول الله صلى الله عليه وسلم فبايعته على الاسلام وبعث جيشا الى صداء فقلت يا رسول الله اردد الجيش وانا لك باسلامهم ورد الجيش وكتبت اليهم فاقبل وفدهم باسلامهم فقال لي صلى الله عليه وسلم وقال انك لمطاع في قومك يا اخا صداء فقلت بل الله هداهم فقلت الا تؤمرني عليهم فقال بلى ولا خير في الامارة لرجل مؤمن فقلت حسبي ثم سار رسول الله صلى الله عليه وسلم مسيرا فسرت معه فانقطع عنه اصحابه فاضاء الفجر فقال لي اذن يا اخا صداء فاذنت وذكر الحديث بطوله وقد ذكره سيد وعنه **زياد** بن حنظلة التميمي له صحبة ولا اعلم له رواية هو الذي بعثه رسول الله صلى الله عليه وسلم الى قيس بن عاصم والزبرقان بن بدر ليتعاونوا على مسيلمة الكذاب وطليحة والاسود وقد عمل لرسول الله صلى الله عليه وسلم وكان منقطعا الى علي رضي الله عنه ثم شهد معه مشاهده كلها **زياد** بن ابي سفيان ويقال له زياد بن ابيه وزياد

وزياد بن ابيه وزياد بن سمية وكان يقال قبل الاستلحاق زياد بن عبيد الثقفي وامه سمية جارية الحارث بن كلدة و
اختلف في وقت مولده فقيل ولد عام الفتح وقيل ولد عام الهجرة وقيل قبل الهجرة وقيل بل ولد يوم بدر ويكنى ابا المغيرة
ليست له صحبة ولا رواية وكان رجلا عاقلا في دنياه داهية خطيبا له قدر وجلالة عند اهل الدنيا روى معتمر بن سليمان
عن ابيه عن ابي عثمان النهدي انه اخبره قال اشترى زياد اباه عبيدا بالف درهم فاعتقه فكنا نغبطه بذلك وكان عمر بن الخطاب
قد استعمله على بعض صدقات البصرة او بعض اعمال البصرة وقيل بل كان كاتبا لابي موسى فلما شهد على المغيرة مع اخيه ابي
بكرة واخيه نافع وشبل بن معبد وجلدهم ثلاثتهم عمر دونه اذ لم يقطع الشهادة زياد وقطعوها عزله فقال له زياد يا امير المومنين
اخبر الناس انك لم تعزلني لخزية وقال بعض اهل الاخبار انه قال له ما عزلتك لخزية ولكن كرهت ان احمل الناس على فضل عقلك
فالله اعلم ان كان ذلك ثم صار زياد مع علي فاستعمله على بعض اعماله فلم يزل معه الى ان قتل علي رضي الله عنه وانخلع الحسن لمعوية
فاستلحقه معاوية وولاه العراقين جميعا له ولم يزل كذلك الى ان توفي بالكوفة وهو امير المصرين في شهر رمضان لاثنتي عشرة
ليلة بقيت منه سنة ثلاث وخمسين وصلى الله عليه عبد الله بن خالد بن اسيد كان اوصى اليه بذلك وقال الحسن بن عثمان توفي زياد
بن ابي سفيان ويكنى ابا المغيرة سنة ثلاث وخمسين وهو ابن ثلاث وخمسين فهذا يدل على انه ولد عام الهجرة وكانت ولايته خمس
سنين ولي المصرين البصرة والكوفة سنة ثمان واربعين وتوفي سنة ثلاث وخمسين سنة وقيل ابن ست وخمسين وزياد هو الذي
احتفر نهر الابلة حتى بلغ موضع الجبل وكان يقال لزياد بعد لصغار الامور حكاداها وكان زياد طويلا جميلا يكسر احدى عينيه وفي
ذلك يقول الفرزدق للحجاج

وقبلك ما اعييت كاسر عينه   زيادا فلم تعلق علي حبائله

حدثنا احمد بن قاسم بن عبد الرحمن ومحمد بن ابراهيم بن سعيد قال نا محمد بن معاوية بن عبد الرحمن قال نا ابو سلمة اسامة
بن احمد التجيبي قال نا الحسن بن منصور قال نا عيسى بن ابي السري البغدادي قال هشام بن محمد السائب عن ابيه عن ابي صالح عن ابن عباس
قال بعث عمر بن الخطاب زيادا في اصلاح فساد وقع في اليمن فرجع من وجهه وخطب خطبة لم يسمع الناس مثلها فقال عمرو بن العاص والله
لو كان هذا الغلام قرشيا لساق العرب بعصاه فقال ابو سفيان بن حرب والله اني لاعرف الذي وضعه في رحم امه فقال له
علي بن ابي طالب ومن هو يا ابا سفيان قال انا قال مهلا يا ابا سفيان فقال ابو سفيان

اما والله لولا خوف شخص   يراني يا علي من الاعادي
لاظهر امره صخر بن حرب   ولم يكن المقالة عن زياد
وقد طالت مجاملتي ثقيفا   وتركي فيهم ثمر الفواد

قال فذلك الذي حمل معوية على ما صنع بزياد

فلما صار الامر الى علي بن ابي طالب وجه زيادا الى فارس فضبط البلاد وحمى وجبا واصلح الفساد فكاتبه معاوية
يروم افساده على علي فلم يفعل ووجه بكتابه الى علي رضي الله عنه قال ابو عمر وفيه شعر تركته لاني اختصرت الخبر وفيه فكتب اليه
علي انما وليتك ما وليتك وانت اهل لذلك عندي ولن تدرك ما تريد بما انت فيه الا بالصبر واليقين وانما كانت من ابي
من ابي سفيان فلتة في زمن عمر لا تستحق بها نسبا ولا ميراثا وان معوية ياتي الامر من بين يديه ومن خلفه فاحذره ثم
احذره ثم احذره والسلام فلما قرا زياد الكتاب قال شهد لي ابو حسن ورب الكعبة قال فذلك الذي جرا زيادا الكتاب
قال شهد لي ابو حسن ورب الكعبة قال فذلك الذي جرا زيادا ومعوية على ما صنعا ثم ادعاه معوية في سنة اربع واربعين و
لحق به زيادا اخا على ما كان من ابي سفيان في ذلك وزوج معاوية ابنته من محمد بن زياد وكان ابو بكرة اخا زياد لامه امهما سمية
فلما بلغ ابا بكرة ان معاوية استلحقه وانه رضي بذلك الى يمينه الا يكلمه ابدا وقال هذا زنا امه وانتفى من ابيه ولا والله ما
علمت سمية رات ابا سفيان قط ويله ما يصنع بام حبيبة زوج النبي صلى الله عليه وسلم ايريد ان يراها فان حجبته فضحته وان
راها فيا لها مصيبة يهتك من رسول الله صلى الله عليه وسلم حرمة عظيمة وحج زياد في زمن معاوية واراد الدخول على ام حبيبة ثم ذكر قول ابي
بكرة فانصرف على ذلك وقيل ان ام حبيبة زوج النبي صلى الله عليه وسلم حجبته ولم تاذن له في الدخول عليها وقيل انه حج ولم يزر من قول ابي بكرة

فزوجها بمولاه عبيد فاتت بزياد على فراشه وهم بالطايف فلما ان زياد على ... الطايف فلما كان زياد على ... على ابن ابي طالب ... فاطمعه ... زياد في ذلك ... ان ادعاه معوية ... الكوفة ... والتابعين ... الخرنة ... القاموس

الابلة كعتلة موضع بالبصرة احد جنان الدنيا ... من البصرة ... اربعة فراسخ ...

في القاموس ... فان شهدنا الشهود ... الصابغاء ... والسوءة البادية ...

ابي بكرة وقال جزى الله ابا بكرة خيرا فما يدع النصيحة على حال ولما ادعى معوية زيادا دخل عليه بنو امية وفيهم عبد الرحمن
بن الحكم فقال له يا معوية لو لم تجد الا الزنج لاستكثرت بهم علينا فاقبل معوية على مروان وقال اخرج عنا هذا الخليع فقال
مروان والله انه لخليع ما يطاق فقال معوية والله لولا حلمي وتجاوزي لعلمت انه يطاق الم يبلغني شعره في وفي زياد ثم قال
لمروان اسمعنيه فقال

الا ابلغ معاوية بن صخر   فقد ضاقت بما ياتي اليدان
اتغضب ان يقال ابوك عف   وترضى ان يقال ابوك زان
فاشهد ان رحمك من زياد   كرحم الفيل من ولد الاتان
واشهد انها حملت زيادا   وصخر من سمية غير دان

وهذه الابيات تروى ليزيد بن ربيعة بن مفرغ الحميري الشاعر ومن رواها له جعل اولها

الا ابلغ معاوية بن حرب   مغلغلة من الرجل اليماني

وذكر الابيات كما ذكرناها سواء روى عمر بن شبة وغيره ان ابن مفرغ لما وصل الى معوية او الى ابنه يزيد بعد ان شفعت
فيه اليمانية وغضبت لما صنع به عباد واخوه عبيد الله بعد ان لقي من عباد واخيه عبيد الله بن زياد ما لقي مما بطول ذكره
وقد نقله اهل الاخبار ورواة الاشعار بكى وقال يا امير المومنين ركب مني ما لم يركب من مسلم قط على غير حدث في الاسلام
ولا خلع يد من طاعة فقال له معاوية الست القائل

الا ابلغ معاوية بن حرب   مغلغلة من الرجل اليماني
اتغضب ان يقال ابوك عف   وترضى ان يقال ابوك زاني

وذكر الابيات كما ذكرناها فقال ابن مفرغ لا والذي عظم حقك ورفع قدرك يا امير المومنين ما قلتها قط ولقد بلغني
ان عبد الرحمن بن الحكم قالها ونسبها الي قال افلست القائل

شهدت بان امك لم تباشر   ابا سفيان واضعة القناع
ولكن كان امر فيه لبس   على وجل شديد وارتياع

الست القائل

ان زيادا ونافعا وابا   بكرة عندي من اعجب العجب
هم رجال ثلاثة خلقوا   في رحم انثى وكلهم لاب
ذا قرشي كما يقول وذا   مولى وهذا بزعمه عربي

في اشعار قلتها في زياد وبنيه وهجوتهم اعزب فلا عفا الله عنك قد عفوت عن جرمك ولو صحبت زيادا لم يكن
شيء مما كان اذهب فاسكن اي ارض احببت فاختار الموصل قال ابو عمر ليزيد بن مفرغ في هجو زياد وبنيه من اجل ما لقي
من عباد بن زياد بخراسان اشعار كثيرة وقصته مع عباد بن زياد واخيه عبيد الله بن زياد مشهورة ومن قوله يهجوهم

اعباد ما للؤم عنك محول   ولا لك ام في قريش ولا اب
وقل لعبيد الله ما لك والد   بحق ولا يدري امرؤ كيف تنسب

روى الاصمعي عن عبد الرحمن بن ابي الزناد قال قال عبيد الله بن زياد ما هجيت بشيء اشد علي من قول ابن مفرغ

فكر ففي ذاك ان فكرت معتبر   هل نلت مكرمة الا بتامير
عاشت سمية ما عاشت وما علمت   ان ابنها من قريش في الجماهير

وقال غيره ايضا

زياد لست ادري من ابوه   ولكن الحمار ابو زياد

وروينا ان معوية قال حين انشده مروان شعر اخيه عبد الرحمن والله لا ارضى عنه حتى ياتي زيادا فيترضاه ويعتذر

اي لا ازيد ... بالسلطان ... الناس ...

رسالة مغلغلة محمولة من بلد الى بلد

الدعي ... منبت الولد ...

اليه واتاه عبد الرحمن يستاذن عليه معتذرا فلم ياذن له فاقبلت قريش على عبد الرحمن بن الحكم فلم يدعوه حتى اتى زيادا فلما دخل عليه سلم فتشاوس له بعينه وكان يكسر عينه فقال زياد انت القايل ما قلت فقال عبد الرحمن وما الذي قلت قال قلت ما لا يقال فقال عبد الرحمن اصلح الله الامير انه لا ذنب لمن اعتب وانما الصفح عمن اذنب فاسمع مني ما اقول قال هات فانشا يقول

اليك ابا المغيرة تبت مما ... جرى بالشام من جور اللسان
واغضبت الخليفة فيك حتى ... دعاه فرط غيظ ان هجاني
وقلت لمن يلمني في اعتذاري ... اليك الحق شانك غير شاني
عرفت الحق بعد خطاء راي ... وما البسته غير البيان
زياد من ابي سفيان غصن ... تهادى ناضرا بين الجنان
اراك اخا وعما وابن عم ... فما ادري بعين من تراني
وانت زيادة في ال حرب ... فقد ظفرت يداها في الرهان

قال له زياد اراك احمق مترفا شاعرا صنع اللسان يسوغ لك ريقك ساخطا ومسخوطا عليك ولكنا قد سمعنا شعرك وقبلنا عذرك فهات حاجتك قال كتاب الى امير المومنين بالرضى عني قال ثم دعا كاتبه فقال اكتب بسم الله الرحمن الرحيم لعبد الله معاوية امير المومنين من زياد بن ابي سفيان سلام عليك فاني احمد الله الذي لا اله الا هو اما بعد فانه وذكر الخبر وفيه فاخذ الكتاب حتى دخل الى معوية فقرا الكتاب ورضي عنه ورده الى حاله وقال قبح الله زيادا الم يتنبه له اذ قال وانت زيادة في ال حرب قال ابو عمر وبلغنا ان زيادا كتب الى معاوية اني قد اخذت العراق بيميني وبقيت شمالي فارغة يعرض له بالحجاز فبلغ ذلك عبد الله بن عمر فقال اللهم اكفنا شمال زياد فعرضت له قرحة في شماله فقتلته فلما بلغ ابن عمر موت زياد قال اذهب اليك ابن سمية فقد اراح الله منك حدثنا خلف بن قاسم نا الحسن بن رشيق نا ابو بشر الدولابي نا ابراهيم بن ابي داود نا هريم بن عثمان نا ابو هلال عن قتادة قال قال زياد لبنيه لما احتضر ليت اباكم كان راعيا في ادناها واقصاها ولم يقع بالذي وقع به وقال ابو الحسن المدايني ولد زياد عام تاريخ ومات بالكوفة يوم الثلاثا لاربع خلون من شهر رمضان سنة ثلاث وخمسين سنة

باب زاهر

زاهر بن حرام الاشجعي شهد بدرا كان حجازيا يسكن البادية في حيوة رسول الله صلى الله عليه وسلم فكان لا ياتي رسول الله صلى الله عليه وسلم اذا اتاه الا بطرفة يهديها اليه فقال رسول الله صلى الله عليه وسلم ان لكل حاضر بادية وبادية ال محمد زاهر بن حرام ووجده رسول الله صلى الله عليه وسلم يوما بسوق المدينة فاخذه من ورائه ووضع يديه على عينيه وقال من يشتري العبد فاحس به زاهر وقطن انه رسول الله صلى الله عليه وسلم فقال اذن تجدني يا رسول الله كاسدا فقال رسول الله صلى الله عليه وسلم بل انت عند الله ربيح ثم انتقل زاهر بن حرام الى الكوفة

زاهر الاسلمي ابو مجزاة بن زاهر بن الاسود بن حجاج بن قيس بن عبيد بن دعبل بن انس بن خزيمة بن مالك بن سلامان بن اسلم بن افصى الاسلمي كان ممن بايع تحت الشجرة يعد في الكوفيين

باب زهير

زهير بن صرد والد ابو صرد الجشمي السعدي من بني سعد من بني سعد بن بكر وقيل يكنى ابا جرول كان رئيس قومه وقدم على رسول الله صلى الله عليه وسلم في وفد هوازن اذ فرغ من حنين ورسول الله صلى الله عليه وسلم حينئذ بالجعرانة يميز الرجال من النساء في سبي هوازن فقال له زهير بن صرد يا رسول الله انما سبيت منا عماتك وخالاتك وحواضنك اللاتي كفلنك ولو انا ملحنا للحارث بن ابي شمر او للنعمان بن المنذر ثم نزل منا احدهما بمثل ما نزلت به رجونا عطفه وعايدته وانت خير المكفولين ثم قال

امنن علينا رسول الله في كرم ... فانك المرء نرجوه وننتظر
امنن على بيضة قد عاقها قدر ... ممزق شملها في دهرها غير
يا خير طفل ومولود ومنتخب ... في العالمين اذا ما حصل البشر
ان لم تداركهم نعماء تنشرها ... يا ارجح الناس حلما حين يختبر
امنن على نسوة قد كنت ترضعها ... اذ فوك يملاه من محضها الدرر

اذ كنت طفلا صغيرا كنت ترضعها ... واذ يزينك ما تاتي وما تذر
لا تجعلنا كمن شالت نعامته ... واستبق منا فانا معشر زهر
يا خير من مرحت كمت الجياد به ... عند الهياج اذا ما استوقد الشرر
انا لنشكر الاء وان كفرت ... وعندنا بعد هذا اليوم مدخر
انا نؤمل عفوا منك تلبسه ... هدي البرية اذ تعفو وتنتصر
فاغفر عفا الله عما انت راهبه ... يوم القيمة اذ يهدى لك الظفر

فقال رسول الله صلى الله عليه وسلم اما ما كان لي ولبني عبد المطلب فهو لكم وقال المهاجرون كذلك وقالت الانصار كذلك وابى الاقرع بن حابس وبنو تميم وعيينة بن حصن وبنو فزارة فقال رسول الله صلى الله عليه وسلم اما من تمسك منكم بحقه من هذا السبي فله بكل انسان ست فرايض من اول سبي نصيبه فردوا على الناس ابناءهم ونساءهم اختصرت هذا الحديث وفيه طول اخبرنا به من اوله الى اخره وبالشعر عبد الوارث بن سفيان قراة مني عليه عن قاسم عن عبيد بن عبد الواحد عن احمد بن محمد بن ايوب عن ابراهيم بن سعد عن محمد بن اسحق عن عمرو بن شعيب عن ابيه عن جده الحديث بطوله والشعر الا ان في الشعر بيتين لم يذكرهما محمد بن اسحق في حديثه وذكرهما عبيد الله بن رماحس عن زياد بن طارق بن زياد عن زياد بن صرد بن زهير بن صرد عن ابيه عن جده زهير بن صرد ابي جرول انه حدثه هذا الحديث

زهير بن عمرو الهلالي ويقال النصري من بني نصر بن معاوية ومن قال الهلالي جعله من بني هلال بن عامر بن صعصعة نزل البصرة روى عنه ابو عثمان النهدي

زهير بن عثمان الثقفي الاعور روى الحسن البصري عن عبد الله بن عثمان الثقفي عنه حديثا في اسناده نظر يقال انه مرسل وليس له غيره ان النبي صلى الله عليه وسلم قال الوليمة حق واليوم الثاني معروف واليوم الثالث رياء وسمعة

زهير بن قرضم بن الجعيل البهزي وفد على رسول الله صلى الله عليه وسلم فكان يكرمه لبعد مسافته ذكره الطبري هكذا ذكره زهير بن قرضم وقال محمد بن حبيب هو زهير بن قرض بن الجعيل فالله اعلم

زهير بن غزية بن عمرو بن عتر بن معاذ بن عمرو بن الحارث بن معاوية بن بكر بن هوازن صحب النبي صلى الله عليه وسلم ذكره الدارقطني في باب عتر وذكره ايضا في باب غزية وذكر الطبري زهير بن غزية

زهير بن ابي امية مذكور في المولفة قلوبهم وفيه نظر لا اعرفه

زهير الانماري ويقال ابو زهير شامي روى عن النبي صلى الله عليه وسلم في الدعاء روى عنه خالد بن معدان

زهير بن علقمة النخعي ويقال البجلي روى عنه اياد بن لقيط عن النبي صلى الله عليه وسلم انه قال لامراة مات لها ثلاثة بنين احتضرت دونا النار حظارا شديدا يقال انه مرسل وزعم البخاري ان زهير بن علقمة هذا ليست له صحبة وقد ذكره غيره في الصحابة

زهير بن ابي جبل الشنوي من ازد شنوءة هو زهير بن عبد الله بن ابي جبل روى عنه ابو عمران الجوني يعد في البصريين حديثه عن النبي صلى الله عليه وسلم انه قال من بات فوق اجار ليس حوله ما يدفع القدم فمات فقد برئت منه الذمة ومنهم من يقول فوق اجار واجار افصح

باب زرارة

زرارة بن اوفى النخعي مات في زمن عثمان بن عفان رحمه الله

زرارة بن جزي ويقال الجزي الكلابي له صحبة روى عنه المغيرة بن شعبة روى عن النبي صلى الله عليه وسلم انه كتب الضحاك بن سفيان ان يورث امراة اشيم الضبابي من دية زوجها حديثه عن محمد بن عبد الله الشعيثي عن زفر بن وثيمة عن المغيرة بن شعبة عنه وروى عنه مكحول ايضا

زرارة بن عمرو بن النخعي والد عمرو بن زرارة قدم على النبي صلى الله عليه وسلم في وفد النخع فقال يا رسول الله اني رايت في طريقي رويا هالتني قال وما هي قال رايت اتانا خلفتها في اهلي ولدت جديا اسفع احوى ورايت نارا خرجت من الارض فحالت بيني وبين ابن لي يقال له عمرو وهي تقول لظى لظى بصير واعمى فقال النبي صلى الله عليه وسلم اخلفت في اهلك امة مصرة حملا قال نعم قال فانها ولدت غلاما وهو ابنك قال فاني له اسفع فقال ادن مني ابك برص تكتمه قال والذي بعثك بالحق ما علمه احد قبلك قال فهو ذاك واما النار فانها تكون فتنة بعدي قال وما الفتنة يا رسول الله قال يقتل الناس امامهم

ويتجرونا شيخا والطباق الراس وخالف بين اصابعهم دم المؤمن عند المؤمن احلى من العسل يحبب المنى انه محسن ان مت ادركت
ابنك وان مات ابنك ادركتك قال فادع الله ان لا اند ركني فدعا له وكان قدوم زرارة بن عمرو بن النخعي هذا على رسول الله
صلى الله عليه وسلم في النصف من رجب سنة تسع **زرارة** بن قيس بن فهر بن قيس بن ثعلبة بن عبيد بن ثعلبة بن غنم بن مالك بن
النجار قتل يوم اليمامة شهيدا **زرارة** بن قيس قال الطبري قدم على رسول الله صلى الله عليه وسلم في وفد النخع وهم مائتا رجل
فاسلموا ونسبه فقال زرارة بن قيس بن الحارث بن عوف بن جشم بن كعب بن قيس بن مالك بن سعد بن مالك بن النخع كذا قال عدي
بن الحارث

باب الزبير

الزبير بن العوام بن خويلد بن اسد بن عبد العزى بن قصي القرشي الاسدي يكنى ابا
عبد الله امه صفية بنت عبد المطلب بن هاشم عمة رسول الله صلى الله عليه وسلم روى وكيع وغيره عن هشام بن عروة قال
اسلم وهو ابن خمسة عشر سنة وروى ابو اسامة عن هشام بن عروة عن ابيه مثله سواء الى اخره وذكر الشماخ عن ابي حاتم الرازي عن ابراهيم
بن المنذر عن محمد بن طلحة التيمي عن اسحق بن يحيى بن طلحة عن عمه وروى قتيبة بن سعيد عن الليث بن سعد عن ابي الاسود عن
عروة قال اسلم الزبير وهو ابن ثنتي عشرة سنة وروى عبد الله بن صالح قال نا الليث بن سعد عن ابي الاسود محمد بن عبد الرحمن
انه بلغه ان علي بن ابي طالب والزبير بن العوام اسلما وهما ابنا ثماني سنين وروى ابو اسامة عن هشام عن عروة عن ابيه قال اسلم الزبير وهو
ابن ست عشرة سنة وقول عروة اصح من قول ابي الاسود والله اعلم قال ابو عمر رحمه الله لم يتخلف الزبير عن غزوة غزاها رسول
الله صلى الله عليه وسلم وآخى بينه وبين عبد الله بن مسعود حين آخى بين المهاجرين بمكة فلما قدم المدينة وآخى بين المهاجرين والانصار
آخى بين الزبير وبين سلمة بن سلامة بن وقش وكان له الولد ثم ذكر بعضهم عشرة عبد الله وعروة والمنذر وعمر وعبيدة وجعفر و
عامر وعمير وحمزة وكان الزبير اول من سل سيفا في سبيل الله عز وجل رواه حماد بن سلمة عن علي بن زيد عن سعيد بن المسيب
قال سعيد ودعا له النبي صلى الله عليه وسلم بخير والله لا يضيع دعاه وقال الزبير بن بكار حدثني ابو ضمرة انس بن عياض عن هشام بن عروة
عن ابيه ان اول رجل سل سيفه والله الزبير وذلك انه نفحت نفحة من الشيطان اخذ رسول الله صلى الله عليه وسلم فاقبل
الزبير يشق الناس بسيفه والنبي صلى الله عليه وسلم باعلى مكة فقال النبي صلى الله عليه وسلم ما لك يا زبير قال
اخبرت انك اخذت قال فصلى عليه ودعا لسيفه وروي عن النبي صلى الله عليه وسلم انه قال الزبير ابن عمتي وحواريي
من امتي وانه صلى الله عليه فقال لكل نبي حواري وحواري الزبير وسمع ابن عمر رجلا يقول انا ابن الحواري فقال ان كنت
ابن الزبير والا فلا وقال محمد بن سلام سالت يونس بن حبيب عن قوله حواري فقال الخلصان وذكر علي بن المغيرة ابن
الاثرم عن ابن الكلبي عن ابيه محمد بن السائب انه كان يقول الحواري الخليل وذكر قول جرير

انبعد مقتلهم خليل محمد	ترجو القيون مع الرسول سبيلا

وقال غيره الحواري الناصر وذكر قول الاغور الكلابي

ولكنه القى زمام قلوصه	فيحيا كريما او يموت حواريا

وقال غيره الحواري الصاحب المستخلص وقال معمر عن قتادة الحواريون كلهم من قريش ابو بكر وعمر وعثمان وعلي وحمزة و
جعفر وابو عبيدة الجراح وعثمان بن مظعون وعبد الرحمن بن عوف وسعد بن ابي وقاص وطلحة والزبير وقال روح
بن القاسم عن قتادة انه ذكر يوما الحواريين فقيل له من الحواريون قال الذين تصلح لهم الخلافة شهد الزبير بدرا وكان
عليه يومئذ عمامة صفراء كان معتجرا بها فقال انما نزلت الملائكة يومئذ على سيما الزبير وروى ابو اسحق الفزاري
عن هشام بن عروة عن عباد بن حمزة بن الزبير قال كانت على الزبير عمامة صفراء معتجرا بها يوم بدر ونزلت الملائكة عليهم عمائم
صفر وشهد الحديبية والمشاهد كلها وقد قال رسول الله صلى الله عليه وسلم لن يلج النار احد شهد بدرا والحديبية
وقال عمر في الستة اهل الشورى توفي رسول الله صلى الله عليه وسلم وهو راض عنهم وهو ايضا من العشرة الذين شهد
لهم رسول الله صلى الله عليه وسلم بالجنة وهو ثبت عن الزبير انه قال جمع لي رسول الله صلى الله عليه وسلم ابويه مرتين
يوم احد ويوم قريظة فقال ارم فداك ابي وامي حدثنا عبد الوارث بن سفيان قال نا قاسم بن اصبغ قال نا محمد بن عبد السلام
قال نا محمد بن بشار قال نا محمد بن جعفر قال نا شعبة قال سمعت ابا اسحق السبيعي قال سالت مجلسا فيه اكثر من عشرين رجلا

رجلا من اصحاب رسول الله صلى الله عليه وسلم من كان اكرم الناس على رسول الله صلى الله عليه وسلم قالوا الزبير وعلي بن
ابي طالب قال ابو عمر كان الزبير تاجرا مجدودا في التجارة وقيل له يوما بم ادركت في التجارة ما ادركت قال لاني لم اشتر
عيبا ولم ارد ربحا والله يبارك لمن يشاء وروى الاوزاعي عن نهيك بن يريم عن مغيث بن سمي عن كعب قال كان للزبير الف
مملوك تؤدي اليه الخراج فما يدخل في بيته منها درهما واحدا يعني انه كان يتصدق بذلك كله وفضله حسان على جميعهم
كما فضل ابو هريرة على الصحابة اجمعين فقال يمدحه

اقام على عهد النبي وهديه	حواريه والقول بالفعل يعدل
اقام على منهاجه وطريقه	يوالي ولي الحق والحق اعدل
هو الفارس المشهور والبطل الذي	يصول اذا ما كان يوم محجل
وان امرا كانت صفية امه	ومن اسد في بيته لمرفل
له من رسول الله قربى قريبة	ومن نصرة الاسلام مجد مؤثل
فكم كربة ذب الزبير بسيفه	على المصطفى والله يعطي ويجزل
اذا كشفت عن ساقها الحرب حشها	بابيض سباق الى الموت يرفل
فما مثله فيهم ولا كان قبله	وليس يكون الدهر ما دام يذبل

ثم شهد الزبير الجمل فقاتل فيه ساعة فناداه علي وانفرد به فذكره انه النبي صلى الله عليه وسلم قال له وقد وجدهما
يضحكان بعضهما الى بعض اما انك ستقاتل عليا وانت له ظالم فذكر الزبير ذلك فانصرف عن القتال فاتبعه ابن جرموز
عبد الله ويقال عمير ويقال عميرة بن جرموز السعدي فقتله بموضع يعرف بوادي السباع وجاء بسيفه الى علي فقال علي بشر
قاتل ابن صفية بالنار وكان الزبير قد انصرف عن القتال نادما مفارقا للجماعة التي خرج فيها منصرفا الى المدينة فرآه ابن جرموز
فقال اتى يؤرش بين الناس ثم تركهم والله لا اتركه ثم اتبعه فلما لحق بالزبير ورأى الزبير انه يريده اقبل عليه فقال له ابن
جرموز اذكرك الله فكف عنه الزبير حتى فعل ذلك مرارا فقال الزبير قاتله الله يذكرنا الله وينساه ثم غافصه ابن جرموز
فقتله **الزبير** وذلك يوم الخميس لعشر خلون من جمادى الاولى سنة ست وثلثين وفي ذلك اليوم كانت وقعة الجمل ولما اتى
قاتل الزبير عليا براسه استاذن عليه فلم ياذن له وقال للآذن بشره بالنار فقال

اتيت عليا برأس الزبير	ارجو لديه به الزلفة
فبشر بالنار اذ جئته	فبئس البشارة والتحفة
سيان عندي قتل الزبير	وضرطة عير بذي الجحفة

وفي حديث عمرو بن جاوان عن الاحنف قال لما بلغ الزبير سفوان موضعا من البصرة كمكان القادسية من الكوفة لقيه النكر
رجل من بني مجاشع فقال اين تذهب يا حواري رسول الله صلى الله عليه وسلم الي فانت في ذمتي لا يوصل اليك فاقبل معه واتى
انسان الاحنف بن قيس فقال هذا الزبير قد لقي بسفوان فقال الاحنف ما شاء الله كان قد جمع بين المسلمين حتى ضرب بعضهم
حواجب بعض بالسيوف ثم يلحق ببيته واهله فسمعه عمير بن جرموز وفضالة بن حابس ونفيع بن عواة من غواة بني تميم
فركبوا في طلبه فلقوه مع النعر فاتاه عمير بن جرموز من خلفه وهو على فرس له ضعيفة فطعنه طعنة خفيفة وحمل عليه الزبير و
هو على فرس له يقال له ذو الخمار حتى اذا ظن انه قاتله نادى صاحبيه يا نفيع يا فضالة فحملوا عليه حتى قتلوه وهذا اصح مما
تقدم والله اعلم وكانت سن الزبير يوم قتل رحمه الله سبعا وستين سنة وكان الزبير اسمر ربعة معتدل اللحم خفيف
اللحية **الزبير** بن عبيدة الاسدي من المهاجرين الاولين لم يرو عنه العلم قال ابو عمر ذكره محمد بن اسحق فيمن هاجر الى المدينة
من بني غنم بن دودان بن اسد بن خزيمة الزبير بن عبيدة وتمام بن عبيدة وسخبرة بن عبيدة **الزبير** بن عبد الله الكلابي
[illegible] رسول الله صلى الله عليه وسلم ولكنه ادرك الجاهلية وعاش الى خلافة عمر رضي الله عنه روى الوليد بن

بن مسلم عن اسيد الكلابي عن العلاء بن الزبير بن عبد الله الكلابي عن ابيه قال رايت غلبة فارس الروم ثم رايت غلبة الروم فارس والروم كل ذلك في خمس عشرين سنة

باب زرعة

زرعة بن خليفة روى عن النبي صلى الله عليه وسلم انه سمعه يقرا في صلوة المغرب في السفر والتين والزيتون وانا انزلناه في ليلة القدر روى عنه محمد بن زياد الزراسي

زرعة بن ذي يزن اسلم وامن بالنبي صلى الله عليه وسلم ولم يره وقدم باسلامه الى النبي صلى الله عليه وسلم مالك بن مرة الرهاوي

زرعة الشقري كان اسمه اصرم فقال له رسول الله صلى الله عليه وسلم بل انت زرعة اتى النبي صلى الله عليه وسلم

باب الافراد في الزاي

الزبرقان بن بدر بن امرئ القيس بن خلف بن بهدلة بن كعب بن سعد بن زيد بن مناة بن تميم البهدلي السعدي التميمي يكنى ابا عياش وقيل يكنى ابا شذرة وفد على النبي صلى الله عليه وسلم في قومه وكان احد ساداتهم فاسلموا ذلك في سنة تسع فولاه رسول الله صلى الله عليه وسلم صدقات قومه واقره ابو بكر وعمر على ذلك وله في ذلك اليوم من قوله بين يدي رسول الله صلى الله عليه وسلم مفاخرا

نحن الملوك فلا حي يقاربنا ... فينا العلاء وفينا تنصب البيع

ونحن نطعمهم في القحط ما اكلوا ... من العبيط اذا لم يونس القزع

وننحر الكوم عبطا في ارومتنا ... للنازلين اذا ما انزلوا شبعوا

تلك المكارم حزناها مقارعة ... اذا الكرام على امثالها اقترعوا

فاجابه حسان فاحسن واجاب خطيبهم ثابت بن قيس يومئذ فقرعهم وخبرهم بذلك مشهور عند اهل السير موجود في كتبهم وفي كتب جماعة من اصحاب الاخبار وقد اختصرناه في باب حسان بن ثابت وقيل ان الزبرقان بن بدر وانما سمي لحسنه شبه بالقمر لان القمر يقال له الزبرقان قال الاصمعي الزبرقان القمر والزبرقان الرجل الخفيف اللحية وقد قيل ان الزبرقان بن بدر القمر بن بدر والاكثر على ما قدمت لك وقيل بل سمي الزبرقان لانه لبس عمامة مزبرقة بالزعفران فالله اعلم والزبرقان يقول رجل من النمر بن قاسط في كلمة يمدح بها الزبرقان واهله وقيل انه الحطيئة والاول اصح

تقول خليلتي لما اشتكينا ... سيدركنا بنو القرم الهجان

سيدركنا بنو القمر بن بدر ... سراج الليل للشمس الحصان

فقلت ادعي وادعو ان اندى ... لصوت ان ينادي داعيان

فمن يك سائلا عني فاني ... انا النمري جار الزبرقان

وفي ايام الزبرقان الى عمر بصدقات قومه لقيه الحطيئة وهو سائر بنيه واهله الى العراق فرارا من السنة طلبا للعيش فامره الزبرقان ان يقصد داره واعطاه امارة يكون بها ضيفا حتى يلحق به ففعل الحطيئة ثم هجاه بعد ذلك بقوله

دع المكارم لا ترحل لبغيتها ... واقعد فانك انت الطاعم الكاسي

فشكاه الزبرقان الى عمر فسال عمر حسان بن ثابت عن قوله هذا فقضى انه هجو له وضعة منه فالقاه عمر بن الخطاب لذلك في مطمورة حتى شفع له عبد الرحمن بن عوف والزبير فاطلقه بعد ان اخذ عليه العهد واوعده ان لا يعود لهجاء احد ابدا وقصته هذه مشهورة عند اهل الاخبار ورواة الاشعار فلم ار لذكرها وجها

زهرة بن جوية التميمي هكذا قال ابن اسحق جوية بالجيم فيما روى عنه ابراهيم بن سعد وقال سيف بن عمر زهرة بن حوية بالحاء وينسبه فقال زهرة بن حوية بن عبد الله بن قتادة ويرفع في نسبه الى سعد بن زيد مناة بن تميم قال وكان وفد على النبي صلى الله عليه وسلم ووفد اليه ملك هجر قال وكان على مقدمة سعد في قتال الفرس في القادسية قال ابو عمر لا اعلم له رواية وذكره مع سعد في القادسية ذكر جميل كان سعد يرسل للغارة واتباع الفرس وهو الذي قتل جالينوس واخذ سلبه وقيل بل قتله كثير بن شهاب وبالقادسية قتل زهرة هذا

زيادة بن جهور اللخمي قال ورد على كتاب رسول الله صلى الله عليه وسلم اما بعد فاني احمد الله اليك الذي لا اله الا هو

زبان بن قيسور الكلفي ويقال زيان قيسور قال رايت رسول الله صلى الله عليه واله وسلم وهو نازل بوادي الشوحط حديث غريب فيه الفاظ من الغريب كثيرة هو عند ابراهيم بن سعد عن ابن اسحق عن يحيى بن عروة بن الزبير عن ابيه عنه هو حديث ضعيف الاسناد ليس دون ابراهيم بن سعد من يحتج به وهو عندهم منكر

الزارع بن عامر العبدي ابو الوازع من عبد القيس حديثه عند البصريين ويقال له الزارع ابن الزاع والاول اولى بالصواب وله ابن يسمى الزارع وبه كان يكنى روت عنه ابنة ابنه ام ابان بنت الوازع عن جدها الزارع حديثا حسنا ساقته بتمامه وطوله بسياقه حسنة

زنباع الجذامي وهو زنباع بن روح بن زنباع يكنى ابا روح بابنه روح بن زنباع قدم على النبي صلى الله عليه وسلم نا سعيد بن نصر قال نا قاسم بن اصبغ نا محمد بن وضاح قال نا ابو بكر بن ابي شيبة قال نا اسحاق بن منصور قال نا عبد السلام بن حرب عن اسحاق بن عبد الله بن ابي فروة عن سلمة بن روح بن زنباع عن ابيه عن جده انه قدم على النبي صلى الله عليه وسلم وقد خصى غلاما له فاعتقه النبي صلى الله عليه وسلم بالمثلة

زبيب بن ثعلبة بن عمرو العنبري من بلعنبر بن عمرو بن تميم يقال بالباء زبيب وزنيب بالنون كان ينزل البادية على طريق الناس الى مكة من الطائف ومن البصرة حديثه عند عمار بن شعيب بن عبد الله بن زبيب عن ابيه عن جده زبيب عن النبي صلى الله عليه وسلم انه قضى باليمين مع الشاهد لم يرو عنه غير ابنه عبد الله بن زبيب ويقال عبيد الله بن زبيب وله حديث حسن قال بعث رسول الله صلى الله عليه وسلم جيشا الى بني العنبر فاخذهم بركبة من ناحية الطائف فاستاقوهم الى نبي الله صلى الله عليه وسلم قال الزبيب فركبت ... الى النبي صلى الله عليه وسلم بثلاثة ايام فقلت السلام عليك يا نبي الله ورحمة الله وبركاته اتانا جندك فاخذونا وقد كنا اسلمنا وخضرمنا اذان النعم وذكر تمام الخبر وفيه انه شهد له شاهد واحد على اسلامهم فاحلفه مع شاهده ورد اليهم ذراريهم ونصف اموالهم

زايدة بن حوالة العنزي ويقال مزيدة بن حوالة روى عنه عبد الله بن شقيق

زكرة بن عبد الله سمع النبي صلى الله عليه وسلم يقول لو اعرف فيه يحيى بن زكريا الروية وهو حديث ليس اسناده بالقوي

زمل ويقال زمل بن ربيعة له خبر في اعلام النبوة من رواية اهل الاخبار قدم على رسول الله صلى الله عليه وسلم وامن به وعقد له رسول الله صلى الله عليه وسلم لواء على قومه وكتب له كتابا ولم يزل معه ذلك اللواء حتى شهد به صفين مع معوية وقتل يوم مرج راهط وقال ابن الكلبي هو زمل بن عمرو بن العتر بن خشاف بن خليج بن وائلة بن حارثة بن هند بن حرام بن ضنة العذري وذكر خبره كما ذكرنا سواء وكذلك ذكره الطبري ومن كتابه اخذته والله اعلم

زر بن حبيش بن حباشة بن اوس بن هلال وبلال الاسدي من بني اسد بن خزيمة يكنى ابا مريم وقيل يكنى ابا مطرف ادرك الجاهلية ولم ير النبي وهو من جلة التابعين ومن كبار اصحاب ابن مسعود ادرك ابا بكر وعمر وروى عن عمر وعلي روى عنه الشعبي وابراهيم النخعي وكان عالما بالقران قاريا فاضلا توفي سنة ثمان وثمانين وهو ابن مائة سنة وعشرين سنة يعد في الكوفيين وقيل انه مات سنة احدى وثمانين والاول اصح لانه مات بدير الجماجم وكانت وقعة الجماجم في شعبان سنة ثلاث وثمانين قال ابو عبيدة انما قيل له دير الجماجم لانه كان يعمل به اقداح من خشب روى ابو بكر بن عياش عن عاصم قال كان زر بن حبيش اكبر من ابي وائل فكانا اذا جلسا جميعا لم يحدث ابو وائل مع زر وقال اسمعيل بن ابي خالد رايت زر بن حبيش في المسجد تختلج لحياه من الكبر وهو يقول انا ابن عشرين ومائة سنة ذكره ابن ادريس عن ابي خالد وقال هشيم عاش زر بن حبيش مائة واثنتين وعشرين قال ابن معين قلت لهشيم من ذكره قال اسمعيل بن ابي خالد

حرف الطاء

باب طلحة

طلحة بن عبيد الله بن عثمان بن عمرو بن كعب بن سعد بن تيم بن مرة بن كعب بن لوي بن غالب القرشي وامه الحضرمية اسمها الصعبة بنت عبد الله بن عماد بن مالك بن ربيعة بن اكبر بن مالك بن عويف بن مالك بن الخزرج بن اياد بن الصدف بن حضرموت بن كندة يعرف عبد الله بالحضرمي ويقال لها ابنة الحضرمي يكنى طلحة ابا محمد يعرف بطلحة الخير وطلحة الفياض وذكر اهل النسب ان طلحة اشترى مالا بموضع

يقال له بيسان فقال له رسول الله صلى الله عليه وسلم ما انت الا فياض فسمي طلحة الفياض واما قدم طلحة المدينة اخى
رسول الله صلى الله عليه وسلم بينه وبين كعب بن مالك حين اخى بين المهاجرين والانصار قال ابن اسحق وموسى بن
عقبة لم يشهد طلحة بدرا وقدم من الشام بعد رجوع رسول الله صلى الله عليه وسلم من بدر فكلم رسول الله صلى الله
عليه وسلم في سهمه فقال له رسول الله صلى الله عليه وسلم لك سهمك قال واجري يا رسول الله قال واجرك قال الزبير
بن بكار وكان طلحة بن عبيد الله بالشام في تجارة حيث كانت وقعة بدر وكان من المهاجرين الاولين فضرب له رسول الله
صلى الله عليه وسلم بسهمه قال فلما قدم قال واجري يا رسول الله قال واجرك قال الواقدي بعث رسول الله صلى الله
عليه وسلم قبل ان يخرج من المدينة الى بدر طلحة بن عبيد الله وسعيد بن زيد الى طريق الشام يتجسسان الاخبار ثم رجعا
الى المدينة فقدماها يوم بدر وقال ابو عمر شهد احدا وما بعدها من المشاهد قال الزبير وغيره وابلى طلحة يوم احد
بلاء حسنا ووقى رسول الله صلى الله عليه وسلم بنفسه واتقى عنه النبل بيده حتى شلت اصبعه وضربها الضربة في راسه
وحمل رسول الله صلى الله عليه وسلم على ظهره حتى استقل على الصخرة وقال رسول الله صلى الله عليه وسلم اليوم اوجب
طلحة يا ابا بكر وروى ان رسول الله صلى الله عليه وسلم نهض يوم احد ليصعد صخرة وكان ظاهر بين درعين فلم يستطع النهوض فاحتمله
طلحة بن عبيد الله فانهضه حتى استوى عليها فقال رسول الله صلى الله عليه وسلم اوجب طلحة اخبرنا عبد الوارث نا قاسم
نا احمد بن زهير نا يحيى بن معين نا وكيع عن اسماعيل بن ابي خالد عن قيس قال رايت طلحة شلاء وقى بها رسول الله
صلى الله عليه وسلم يوم احد ثم شهد طلحة المشاهد كلها وشهد الحديبية واحد العشرة المشهود لهم بالجنة واحد
الستة الذين جعل عمر فيهم الشورى واخبر ان رسول الله صلى الله عليه وسلم توفي وهو عنهم راض وروى ان رسول الله
صلى الله عليه وسلم نظر اليه فقال من احب ان ينظر الى شهيد يمشي على وجه الارض فلينظر الى طلحة بن عبيد الله يوم الجمل
عن بالعلي فزعم بعض اهل العلم ان عليا دعاه فذكره اشياء من سوابقه وفضله فرجع طلحة عن قتال علي نحو ما صنع الزبير
واعتزل في بعض الصفوف فرمي بسهم فقطع من رجله عرق النساء فلم يزل دمه ينزف منه حتى مات ويقال ان السهم اصاب
ثغره نحو وان الذي رماه مروان بن الحكم بسهم فقتله فقال لا اطلب بثاري بعد اليوم وذلك ان طلحة فيما زعموا
كان ممن حاصر عثمان واشتد عليه ولا يختلف العلماء الثقات في ان مروان قتل طلحة يومئذ وكان في حزبه وروى
عبد الرحمن بن مهدي عن حماد بن زيد عن يحيى بن سعيد قال ———— قال طلحة يوم الجمل
ندمت ندامة الكسعي لما شريت رضى حزم بن عمي اللهم خذ مني لعثمان حتى ترضى ومن حديث صالح بن كيسان
وعبد الملك بن نوفل بن مساحق والشعبي وابن ابي ليلى بمعنى واحد ان عليا رضي الله عنه قال في خطبته حين نهوضه الى
الجمل ان الله عز وجل فرض الجهاد وجعله نصرته وناصره وما صلحت دنيا ولا دين الا به واني بليت باربعة ادهى الناس وا
اسخاهم طلحة واشجع الناس الزبير واطوع الناس في الناس عائشة واسرع الناس الى فتنة يعلى بن منية والله ما انكروا
علي شيئا منكرا ولا استاثرت بمال ولا ملت بهوى وانهم ليطلبون حقا تركوه ودما سفكوه ولقد ولوه دوني و
ان كنت شريكهم في الانكار لما انكروه وما تبعة عثمان الا عندهم وانهم لهم الفئة الباغية بايعوني ونكثوا بيعتي
وما استانوا في حتى يعرفوا جوري من عدلي واني لراض بحجة الله عليهم وعلمه فيهم واني مع هذا لداعيهم ومعذر اليهم فا
قبلوا فالتوبة مقبولة والحق اولى ما انصرف اليه وان ابوا اعطيتهم حد السيف وكفى به شافيا من باطل وناصرا و
الله ان طلحة والزبير وعائشة ليعلمون اني على الحق وانهم مبطلون وقد روي عن علي انه قال والله اني لارجو ان اكون وانا
عثمان وطلحة والزبير ممن قال الله تعالى ونزعنا ما في صدورهم من غل اخوانا على سرر متقابلين وروى معاذ بن هشام
عن ابيه عن قتادة عن جارود بن ابي سبرة قال نظر مروان بن الحكم الى طلحة بن عبيد الله يوم الجمل فقال لا اطلب بثاري بعد
اليوم فرماه بسهم فقتله وروى حصين عن عمرو بن جاوان قال سمعت الاحنف يقول لما التقوا كان اول قتيل طلحة
بن عبيد الله وروى حماد بن زيد عن قرة بن خالد عن ابن سيرين قال رمي طلحة بن عبيد الله بسهم فاصاب ثغرة نحره
قال فاقر مروان انه رماه وروى جويرية عن يحيى بن سعيد عن عمه قال رمى طلحة ثم التفت الى ابان بن عثمان فقال قد

خطبة علي يوم الجمل

فقال قد كفيناك بعض قتلة ابيك وذكر ابن ابي شيبة قال نا ابو اسامة قال نا اسمعيل بن ابي خالد قال نا قيس قال
رمى مروان بن الحكم يوم الجمل طلحة بسهم قال فجعل الدم يسيل فاذا امسكوه امسك واذا تركوه سال قال فقال دعوه
قال واجعلوا اذا امسكوا قال واجعلوا اذا امسكوا فم الجرح انتفخت ركبته فقال دعوه فانما هو سهم ارسله الله قال فمات
فدفناه على ساحل الكلاء فراى بعض اهله انه اتاه في المنام فقال لا تريحوني من هذا الماء فاني قد غرقت ثلاث مرات
يقولها قال فنبشوه فاذا هو اخضر كانه السلق فنزعوا عنه الماء ثم استخرجوه فاذا ما يلي الارض من لحيته ووجهه قد اكلته
الارض فاشتروا له دارا من دور آل ابي بكرة بعشرة الاف فدفنوه فيها قال واخبرنا وكيع عن اسمعيل بن ابي خالد عن قيس قال
كان مروان مع طلحة يوم الجمل فلما اشتبكت الحرب قال مروان لا اطلب ثاري بعد اليوم قال ثم رماه بسهم فاصاب ركبته
فما رقا الدم حتى مات وقال دعوه فانما هو سهم ارسله الله حدثنا عبد الوارث نا قاسم نا احمد بن زهير نا عبد السلام
بن صالح نا علي بن مسهر نا اسمعيل بن ابي خالد عن قيس بن ابي حازم ان مروان ابصر طلحة بن عبيد الله واقفا يوم الجمل فقال لا
اطلب بثاري بعد اليوم فرماه بسهم فاصاب فخذه فشكها بسرجه فانتزع السهم فكان اذا امسكوا الجرح انتفخت الفخذ
فاذا ارسلوه سال فقال طلحة دعوه فانه سهم من سهام الله ارسله فمات فدفن فرآه مولى له ثلاث ليال في المنام كانه
يشكو اليه البرد فنبش عنه فوجد ما يلي الارض من جسده مخضرا وقد تحاص شعره فاشتروا له دارا من دور آل ابي بكرة بعشرة
الاف درهم فدفنوه فيها وحدثنا عبد الوارث نا قاسم نا احمد بن زهير نا موسى بن اسمعيل نا حماد بن سلمة عن علي بن زيد
عن ابيه ان رجلا راى فيما يرى النائم ان طلحة بن عبيد الله قال حولوني عن قبري فقد اذاني الماء ثم راه ايضا ثلاث ليال
فاتى ابن عباس فاخبره فنظروا فاذا شقه الذي يلي الارض في الماء فحولوه قال فكاني انظر الى الكافور في عينيه لم يتغير
الا عقيصته فانها مالت عن موضعها وقتل طلحة رحمه الله وهو ابن ستين سنة وقيل ابن اثنتين وستين سنة وقيل ابن اربع و
ستين سنة يوم الجمل وكانت وقعة الجمل لعشر خلون من جمادى الاخرة سنة ست وثلاثين وقيل كانت سنه يوم قتل خمسا وسبعين
سنة وما اظن ذلك وكان طلحة رجلا آدم حسن الوجه كثير الشعر ليس بالجعد القطط ولا بالسبط وكان لا يغير وسمع علي رضي الله
عنه رجلا ينشد فتى كان يدنيه الغنى من صديقه ❊ اذا ما هو استغنى ويبعده الفقر ❊ فقال ذلك ابو محمد طلحة بن عبيد الله
رحمه الله وذكر الزبير انه سمع سفيان بن عيينة يقول كانت غلة طلحة بن عبيد الله الفا وافيا كل يوم قال والوافي وزنه
وزن الدينار وعلى ذلك وزن دراهم فارس التي تعرف بالبغلية **طلحة** بن عتبة الانصاري من بني جحجبى من الاوس
شهد احدا وقتل يوم اليمامة شهيدا **طلحة** بن زيد الانصاري آخى رسول الله صلى الله عليه وسلم بينه وبين الارقم
المنه خارجة بن زيد بن ابي زهير **طلحة** بن ابي عمر النصري حديثه عند ابي حرب بن ابي الاسود له صحبة كان من
اهل الصفة وقد قيل فيه طلحة بن عبد الله **طلحة** بن مالك السلمي روى عن النبي صلى الله عليه وسلم انه من اقتراب
الساعة هلاك العرب **طلحة** بن البراء حديثه عند سليمان بن حرب عن محمد بن ابي رزين عن امه عن مولاه **طلحة** بن مالك
بن طلحة بن مالك مثله حدثنا خلف بن قاسم قال نا عبد الرحمن بن عمر قال نا ابو زرعة الدمشقي قال نا سليمان بن حرب
قال نا محمد بن رزين قال حدثني ابي قال حدثتني ام الحريرين وكانت ام الحرير اذا مات رجل من العرب اشتد عليها فقيل
لها في ذلك فقالت سمعت مولاي طلحة بن مالك يقول قال رسول الله صلى الله عليه وسلم ان من اقتراب الساعة
هلاك العرب **طلحة** بن البراء بن عمير بن وبرة بن ثعلبة بن غنم بن سري بن سلمة بن انيف الانصاري من بني عمرو
بن عوف هو الذي قال فيه رسول الله صلى الله عليه وسلم اذا مات وصلى عليه اللهم الق طلحة وانت تضحك اليه ويضحك اليك وكان
يعني رسول الله صلى الله عليه وسلم وهو غلام فجعل يلصق برسول الله صلى الله عليه وسلم ويقبل قدميه ويقول
مرني بما احببت يا رسول الله فلا اعصي لك امرا فسر رسول الله صلى الله عليه وسلم ثم مرض ومات فصلى رسول
الله صلى الله عليه وسلم على قبره ودعا له روى حديثه حصين بن وحوح **طلحة** والد عقيل بن طلحة السلمي له صحبة
فيما ذكر ابن مسود روى عنه ابنه عقيل بن طلحة **طلحة** بن ابي حدرد الاسلمي حديثه عن النبي صلى الله عليه
وسلم من اشراط الساعة ان يروا الهلال فيقولوا هو لليلتين وهو ابن ليلة **طلحة** بن معاوية بن جاهمة السلمي روى عنه

محمد بن طلحة **طلحة** بن مغدلة روى عنه القاسم بن مخيمرة **باب طليب** طليب بن ازهر بن عبد عوف
القرشي الزهري كان هو واخوه مطلب بن ازهر من مهاجرة الحبشة وبها ماتا جميعا وهما اخوا عبد الرحمن بن ازهر
طليب بن عمير بن وهب بن ابي كبير بن عبد بن قصي القرشي العبدري امه اروى بنت عبد المطلب بن هاشم
بن عبد مناف يكنى ابا عدي وعبد بن قصي هو اخو عبد الدار بن قصي وعبد العزى بن قصي رحل هاجر طليب بن
عمير الى ارض الحبشة ثم شهد بدرا في قول ابن اسحق والواقدي وقد سقط في بعض الرواة عن ابن اسحق وكان من
خيار الصحابة قال الزبير بن بكار كان طليب بن عمير بن وهب من المهاجرين الاولين وشهد بدرا وقتل باجنادين
شهيدا ليس له عقب قال مصعب قتل يوم اليرموك وذكر الواقدي قال نا موسى بن محمد بن ابراهيم بن الحارث التيمي
عن ابيه قال اسلم طليب بن عمير في دار الارقم ثم خرج فدخل على امه وهي اروى بنت عبد المطلب فقال تبعت محمدا
واسلمت لله عز وجل قالت ان احق من وازرت وعضدت ابن خالك والله لو كنا نقدر على ما يقدر عليه الرجال لمنعناه
وذببنا عنه وذكر تمام الخبر وهو مذكور في باب اروى من كتاب النساء ويقال طليب بن عمير اول من اهراق دما في سبيل
الله وقيل بل سعد بن ابي وقاص **طليب** بن عرفة بن عبد الله بن ناشب قدم على رسول الله صلى الله عليه وسلم فسمعه
يقول اتق الله في عسرك ويسرك له بر وعنه عن ابيه طليب وطليب ابنه مجهول حديثه عند ابي حمزة موسى بن طارق عن
المسلي الذماري عن طليب بن طليب بن عرفة بن عبد الله بن ناشب عن ابيه **باب الطفيل** الطفيل بن الحارث
بن المطلب بن عبد مناف بن قصي القرشي المطلبي شهد بدرا هو واخواه عبيدة بن الحارث والحصين بن الحارث و
قتل اخوهما عبيدة ببدر وسياتي خبره في بابه ان شاء الله وشهد الطفيل وحصين احدا وساير المشاهد كلها مع رسول الله
صلى الله عليه وسلم ومات الطفيل وحصين جميعا في سنة ثلاث وثلاثين وقيل سنة احدى وثلاثين وقيل سنة اثنتين
وثلاثين سنة من الهجرة في عام واحد مات الطفيل ثم تلاه الحصين بعده باربعة اشهر **الطفيل** بن مالك بن النعمان بن
خنساء وقيل الطفيل بن النعمان بن خنساء الانصاري السلمي من بني سلمة شهد العقبة وشهد بدرا واحدا وجرح باحد
ثلاثة عشر جرحا وعاش حتى شهد الخندق وقتل يوم الخندق شهيدا قتله وحشي بن حرب وذكر موسى بن عقبة في
البدريين الطفيل بن النعمان بن الخنساء والطفيل بن مالك بن خنساء **الطفيل** بن مالك المدني قال كلمت النبي صلى الله عليه
وسلم وبين يديه ابو بكر وهو يرتجز بابيات ابي احمد بن جحش المكفوف ٭ حبذا مكة من وادي ٭ بها اهلي وعوادي
الابيات بتمامها روى عنه عبد الله بن الزبير **الطفيل** بن سخبرة هو الطفيل بن عبد الله بن الحارث بن سخبرة القرشي
قال ابن ابي خيثمة لا ادري من اي قريش هو وقيل انما هو اخو عائشة لامها قال ابو عمر ليس في قريش وانما هو من
الازد قال الواقدي كانت ام رومان تحت عبد الله بن الحارث بن سخبرة بن جرثومة الخير بن عادية بن مرة بن
الاوس بن نمر بن عثمان الازدي وكان قدم بها مكة فحالف ابا بكر قبل الاسلام وتوفي عن ام رومان وقد ولدت
له الطفيل ثم خلف عليها ابو بكر فولدت له عبد الرحمن وعائشة فهما اخوا الطفيل هذا لامه قال ابو عمر روى عن
الطفيل هذا ربعي بن حراش عن الطفيل وكان اخا عائشة لامها راى في المنام وفي حديث زايدة عن الطفيل انه راى في
المنام ان قائلا يقول له من اليهود نعم القوم انتم لولا قولكم ما شاء الله وشاء محمد ثم راى ليلة اخرى رجلا من النصارى
فقال له مثل ذلك واخبر بذلك النبي صلعم فقام خطيبا فقال لا تقولوا ما شاء الله وشاء محمد وقولوا ما شاء الله وحده وزاد
بعضهم فيه ثم شاء محمد **الطفيل** بن عمرو بن طريف بن العاصي بن ثعلبة بن سليم بن فهم بن غنم الدوسي من دوس اسلم و
صدق النبي صلى الله عليه وسلم بمكة ثم رجع الى بلاد قومه من ارض دوس فلم يزل مقيما بها حتى هاجر رسول الله
صلى الله عليه وسلم ثم قدم على رسول الله صلى الله عليه وسلم وهو بخيبر بمن تبعه من قومه فلم يزل مقيما مع
رسول الله صلى الله عليه وسلم حتى قبض صلى الله عليه وسلم كان معه حتى قتل باليمامة شهيدا وروى ابراهيم بن سعد
عن ابن اسحق قال قتل الطفيل بن عمرو الدوسي عام اليرموك في خلافة عمر بن الخطاب وذكر المدايني عن ابي معشر انه
استشهد يوم اليمامة من حديثه انه اتى النبي صلى الله عليه وسلم فقال ان دوسا قد عصت الحديث حديثه عند ابي الزناد

ابي الزناد عن الاعرج عن ابي هريرة حدثنا عبد الله بن يوسف لفظا منه قال نا عبد الله بن محمد بن ابي غالب البزار بالفسطاط
قال نا محمد بن محمد بن بدر الباهلي قال نا رزق الله بن موسى قال حدثنا ورقاء بن عمر عن ابي الزناد عن الاعرج عن ابي هريرة قال
قدم الطفيل بن عمرو الدوسي واصحابه فقالوا يا رسول الله ان دوسا قد عصت وابت فادع الله عليها فقلنا هلكت دوس
فقال اللهم اهد دوسا وائت بهم قال ابو عمر قال كان الطفيل بن عمرو الدوسي يقال له ذو النور وذكر الحارث بن ابي اسامة عن
محمد بن عمران الازدي عن هشام الكلبي قال انما سمي الطفيل الى اخر كلام ابن الكلبي اخبرنا احمد بن محمد قال نا احمد بن الفضل قال نا محمد
بن جرير قال نا الحارث بن ابي اسامة عن محمد بن عمران الازدي عن هشام ابن الكلبي قال انما سمي الطفيل بن عمرو بن طريف بن العاصي
بن ثعلبة بن سليم بن فهم ذو النور انه وفد على النبي صلى الله عليه وسلم فقال يا رسول الله ان دوسا قد غلب عليهم الزنا
فادع الله عليهم فقال رسول الله صلى الله عليه وسلم اللهم اهد دوسا ثم قال يا رسول الله ابعثني اليهم واجعل لي اية يهتدون
بها فقال اللهم نور له فسطع نور بين عينيه فقال يا رب اخاف ان يقولوا مثله فتحولت الى طرف سوطه فكانت تضيء في الليل
المظلم فسمي ذا النور وقال ابو عمر للطفيل بن عمرو الدوسي في معنى ما ذكر ابن الكلبي خبر عجيب في المغازي ذكره الاموي في مغازيه
عن ابن الكلبي عن ابي الصالح عن ابن عباس عن الطفيل بن عمرو الدوسي وروى ابن اسحق عن عثمان بن الجهم عن صالح بن كيسان
عن الطفيل بن عمرو الدوسي قال كنت رجلا شاعرا سيدا في قومي فقدمت مكة فمشيت الى رجالات قريش فقالوا
يا طفيل انك امرؤ شاعر سيد مطاع في قومك وانا قد خشينا ان يلقاك هذا الرجل فيصيبك ببعض حديثه فانما حديثه كالسحر
فاحذره ان يدخل عليك وعلى قومك ما ادخل علينا وعلى قومنا فانه يفرق بين المرء وابنه وبين المرء وزوجه وبين المرء وابيه فوالله
ما زالوا يخوفونني ان اسمع وينهونني ان اسمع منه حتى قلت والله لا ادخل المسجد الا وانا ساد اذني قال فعمدت الى اذني فحشوتهما
كرسفا ثم غدوت الى المسجد فاذا رسول الله صلى الله عليه وسلم قائما في المسجد قال فقمت منه قريبا وابى الله الا ان يسمعني بعض
قوله قال فقلت في نفسي والله ان هذا للعجز والله اني امرؤ ثبت ما يخفى علي الامور حسنها ولا قبيحها والله لاسمعن
منه فان كان امره رشدا اخذت منه وان كان غير ذلك اجتنبته قال فقلعت بالكرسفة فنزعتها من
اذني فالقيتها ثم استمعت له فلم اسمع كلاما قط احسن من كلام يتكلم به قال فقلت في نفسي سبحان الله ما سمعت كاليوم
لفظا احسن منه ولا اجمل قال ثم انتظرت رسول الله صلى الله عليه وسلم حتى انصرف فاتبعته فدخلت معه بيته فقلت له يا
محمد ان قومك جاءوني فقالوا كذا وكذا فاخبرته بالذي قال وقد ابى الله الا ان اسمعني منك ما تقول وقد وقع بنفسي
انه حق فاعرض علي دينك وما تامر به وما تنهى عنه قال فعرض علي رسول الله صلى الله عليه وسلم ثم قلت يا رسول الله
اني ارجع الى دوس وانا فيهم مطاع وانا داعيهم الى الاسلام لعل الله ان يهديهم فادع الله ان يجعل لي اية تكون لي عونا عليهم
فيما ادعوهم اليه فقال اللهم اجعل له اية تعينه كما ينوي من الخير قال فخرجت حتى اشرفت على ثنية اهلي التي تهبطني على
حاضر دوس قال وابي هناك شيخ كبير وامي والى دوالدى قال فلما علوت الثنية وضع الله بين عيني نورا يتراءاه الحاضر
في ظلمة الليل وانا منهبط من الثنية فقلت اللهم في غير وجهي فاني اخشى ان يظنوا انها مثلة بفراق دينهم فوقع في راس
سوطي فلقد رايتني اسير على بعيري اليهم وانه على راس سوطي كانه قنديل معلق فيه حتى قدمت عليهم فقال فاتاني
ابي فقلت اليك عني فلست منك ولست مني قال وما ذاك بابي وامي قلت اسلمت واتبعت دين محمد قال اي بني فان ديني
دينك قال فقلت فاغتسل وطهر ثيابك ثم تعال اعلمك ما علمت قال فذهب فاغتسل وطهر ثيابه ثم جاء فعرضت
عليه الاسلام فاسلم قال فجاءتني صاحبتي فقلت اليك عني فلست منك ولست مني قالت وما ذاك بابي
وامي قلت اسلمت واتبعت دين محمد صلى الله عليه وسلم فلست تحلين لي ولست احل لك قالت فديني دينك قال قلت
فاعمدي الى هذه المياه فاغتسلي منها وتطهري وتعالي قال ففعلت ثم جاءت واسلمت واحسن اسلامها ثم دعوت دوسا
الى الاسلام فابطئوا علي وعاصوا قال ثم قدمت على رسول الله صلى الله عليه وسلم بمكة فقلت يا رسول الله غلب على دوس
الزنا والربا فادع الله عليهم فقال اللهم اهد دوسا ثم ارجع اليهم قال وهاجر رسول الله صلى الله عليه وسلم الى المدينة فاقمت
بين ظهرانيهم ادعوهم الى الاسلام حتى استجاب لي منهم من استجاب وسبقتني بدر واحد والخندق مع رسول الله صلى الله

قال الشمني في حاشية الشفاء واصحاب النور اسيد بن حضير وعباد بن بشر وحمزة بن عمرو الاسلمي وقتادة بن النعمان والطفيل بن عمرو الدوسي انتهى

في حاشية [illegible] على [illegible] الحلبي [illegible] يقتضي اقراره على الكفر [illegible] الواجب تلقينه [illegible] وهو لا يجوز اذ انا نقول له فعله [illegible] الشهادة فورا [illegible] تصديق بما جاء به النبي [illegible] الكفر [illegible] الاسلام انتهى

عليه وسلم ثم قدمت على رسول الله صلى الله عليه وسلم بثمانين او تسعين اهل بيت من دوس الحديث فكنت مع رسول الله
صلى الله عليه وسلم بها حتى فتح مكة فقلت يا رسول الله ابعثني الى ذي الكفين صنم عمرو بن حممة حتى احرقه قال
اجل فاخرج اليه فحرقه قال فخرجت حتى قدمت اليه قال فجعلت اوقد عليه النار واسمه ذو الكفين قال وانا اقول
يا ذا الكفين لست من عبادك ❊ ميلادنا اكبر من ميلادك ❊ اني حشوت النار في فوادك ❊ ثم قدمت
على رسول الله صلى الله عليه وسلم فاقمت معه حتى قبض فلما ارتد ابو بكر بعثه الى مسيلمة الكذاب خرجت ومعي ابني مع
المسلمين عمرو بن الطفيل حتى اذا كنا ببعض الطريق قلت لاصحابي رايت رؤيا عبروها لي قالوا وما رايت قلت ان راسي
حلق وانه خرج من فمي طاير وان امراة لقيتني فادخلتني في فرجها وكان ابني يطلبني طلبا حثيثا فحبل بيني وبينه
قالوا خيرا فقال اما انا والله فقد اولتها اما حلق راسي فقطعه واما الطاير فروحي واما المراة التي ادخلتني في فرجها
فالارض تحفر لي وادفن فيها فقد رجوت ان اقتل شهيدا واما طلب ابني اياي فلا اراه الا سيغدو في طلب الشهادة
ولا اراه يلحق في سفرنا هذا فقتل الطفيل شهيدا يوم اليمامة وخرج ابنه ثم قتل باليرموك بعد ذلك في زمن عمر بن
الخطاب شهيدا **الطفيل** بن سعيد بن عمرو بن ثقف الانصاري ثم شهد احدا مع ابيه سعد بن عمرو وقتل هو وابوه يوم
بئر معونة شهيدين **باب طارق** طارق بن اشيم بن مسعود الاشجعي واسم ابي مالك سعد بن طارق روى
عنه ابنه ابو مالك يعد في الكوفيين ذكرته طايفة في الصحابة **طارق** بن سويد الحضرمي ويقال سويد بن طارق
له صحبة حديثه في الشراب يعني الخمر صحيح الاسناد حدثنا عبد الوارث بن سفيان قال نا قاسم بن اصبغ قال نا احمد بن
زهير قال نا عفان قال نا حماد بن حماد بن سلمة عن سماك بن حرب عن علقمة بن وايل عن طارق بن سويد الحضرمي قال
قلت يا رسول الله ان بارضنا اعنابا نعتصرها افنشرب منها قال لا فقلنا انا نشفي منها المريض قال ليست شفاء ولكنه
داء **طارق** بن زياد حديثه عند سماك بن حرب عن ثوبان بن سليم عن طارق بن زياد قال قلت يا رسول الله ان لنا كروما
ونخلا الحديث **طارق** بن شريك له حديث عن النبي صلى الله عليه وآله وسلم اخشى ان يكون مرسلا انه قد روى
عن فروة بن نوفل روى عنه زياد بن علاقة وعبد الله بن عمير يعد في الكوفيين طارق بن عبد الله المحاربي له صحبة
روى عنه جامع بن شداد وربعي بن حراش يعد في الكوفيين **طارق** بن المرقع روى عنه عطا وابنه عبد الله بن طارق
في صحبته نظر اخشى ان يكون حديثه في الاموات الارض مرسلا **طارق** بن شهاب البجلي الكوفي ابو عبد الله يعد
طارق بن شهاب بن عبد شمس بن سلمة بن هلال بن عوف بن جشم في احمس من بجيلة ادرك الجاهلية حدثنا عبد الوارث
نا قاسم نا محمد بن عبد السلام نا محمد بن بشار نا عبد الرحمن بن مهدي نا شعبة عن قيس بن مسلم عن طارق بن شهاب
قال رايت رسول الله صلى الله عليه وسلم وحدثنا عبد الوارث نا قاسم نا احمد بن زهير نا عمرو بن مرزوق نا شعبة عن قيس بن مسلم عن طارق
بن شهاب قال رايت رسول الله صلى الله عليه وسلم وغزوت مع ابي بكر حدثنا عبد الله بن محمد بن عبد المومن قال نا
احمد بن سلمان نا عبد الله بن احمد بن حنبل نا ابي نا محمد بن جعفر نا شعبة عن قيس بن مسلم عن طارق بن شهاب قال رايت
رسول الله صلى الله عليه وسلم وغزوت في خلافة ابي بكر وعمر ثلثا وثلثين او ثلثا واربعين غزوة وسرية روى
عنه اسمعيل بن ابي خالد وعلقمة بن عبد الله وسليمان بن قيس والمغيرة بن شبل **باب طليحة**
طليحة الديلمي مذكور في الصحابة لا اقف له على خبر **طليحة** بن خويلد الاسدي ارتد بعد النبي صلى الله عليه وسلم فادعى النبوة وكان
فارسا مشهورا بطلا واجتمع اليه قوم فخرج اليه خالد بن الوليد في اصحاب النبي صلى الله عليه وسلم فانهزم طليحة واصحابه وقتل
اكثرهم وكان طليحة قد قتل هو واخوه عكاشة بن محصن الاسدي وثابت بن اقرم ولحق بالشام فكان عند بني جفنة
حتى قدم مسلما مع الحاج المدينة فلم يتعرض له ابو بكر ثم قدم زمن عمر بن الخطاب فقال له انت قاتل الرجلين الصالحين
يعني ثابت بن اقرم وعكاشة بن محصن فقال لو هديني الله بايديهما واكرمهما بيدي فقال والله لا احبك ابدا قال
فمعاشرة جميلة يا امير المومنين ثم شهد طليحة القادسية فابلى فيها بلاء حسنا وذكر ابن شبة عن ابن عيينة عن عبد الله
بن عمير قال كتب عمر الى النعمان بن المقرن استشر واستعن في حروبك بطليحة وعمرو بن معدي كرب ولا تولهما

تولهما من الامر شيئا فان كل صانع اعلم بصناعته **باب طهمان** طهمان مولى النبي صلى الله عليه وسلم روى
حديثه عطاء بن السايب في الصدقة لا تحل لنا قيل طهمان وقيل ذكوان وقيل غير ذلك وقد ذكرناه في غير هذا الموضع
طهمان مولى سعيد بن العاصي حديثه عند اسمعيل بن امية بن عمرو بن سعيد بن العاصي عن ابيه عن جده ان غلاما لهم
يقال له طهمان اعتقوا نصفه وذكر الحديث مرفوعا **باب طهفة** طهفة بن زهير النهدي وفد الى النبي
صلى الله عليه وسلم في سنة تسع حين اكثر العرب فكلمه بكلام فصيح واجابه رسول الله صلى الله عليه وسلم بمثله وكتب
له كتابا الى قومه بني نهد بن زيد حديثه عند زهير بن معوية عن ليث بن ابي سليم عن حبة العرني **طهفة** الغفاري اختلف
فيه اختلافا كثيرا واضطرب فيه اضطرابا شديدا فقيل طهفة بن قيس بالهاء وطخفة بن قيس بالخاء وقيل طغفة
بالغين وطقفة بالقاف والفاء وقيل قيس بن طخفة وقيل يعيش بن طخفة عن ابيه وقيل عبد الله بن طخفة عن النبي صلى الله
عليه وسلم وقيل طهفة عن ابي ذر عن النبي صلى الله عليه وسلم وحديثهم كلهم واحد قال كنت نايما في الصفة على بطني
فركضني رسول الله صلى الله عليه وسلم برجله وقال هذه ضجعة يبغضها الله وكان من اصحاب الصفة ومن اهل العلم من يقول ان الصحبة
لعبد الله ابيه وانه صاحب القصة حديثه عند يحيى بن ابي كثير وعليه اختلفوا فيه **باب الافراد في الطاء الطاهر**
بن ابي هالة اخو هند وهالة بنو ابي هالة الاسيدي التميمي حليف بن عبد الدار بن قصي امه خديجة زوج النبي صلى الله عليه
وسلم وبعثه رسول الله صلى الله عليه وسلم عاملا بعض اليمن ذكر سيف بن عمر قال نا جابر بن يزيد الحنفي عن ابي بردة بن ابي موسى عن ابي
موسى قال بعثني رسول الله صلى الله عليه وسلم خامس على اخلاف اليمن انا ومعاذ بن جبل وخالد بن سعيد بن ابي العاصي وطاهر
بن ابي هالة وعكاشة بن ثور فبعثنا متساندين وامرنا ان نيسر ولا نعسر ونبشر ولا ننفر وانا اذا قدم معاذ
عناه ولم يخالف قدر ذكر تمام الخبر في الاشربة **طلق** بن علي بن طلق بن عمرو ويقال طلق بن علي بن قيس بن عمرو بن عبد الله بن عمرو
بن العزى بن سحيم بن مرة بن الدول بن حنيفة السحيمي الحنفي اليمامي ابو علي مخرج حديثه عن اهل اليمامة ويقال طلق بن ثمامة و
هو والد قيس بن طلق اليمامي روى عن النبي صلى الله عليه وسلم لا وتران في ليلة وفي مس الذكر انما هو بضعة منك
وفي الفجر انه الفجر المعترض الاحمر روى ملازم بن عمرو عن عبد الله بن زيد عن قيس بن طلق عن ابيه قال قدمنا رسول الله
صلى الله عليه وسلم فاخبرنا ان بارضنا بيعة وقال لنا اذا قدمتم بلدكم فاكسروا بيعتكم وابنوا مسجدا نفدمنا بلدنا
وكسرنا بيعتنا واتخذناها مسجدا ونضحناها بماء فضل طهور رسول الله صلى الله عليه وسلم كان عندنا في اداوة
من مطهرة رسول الله صلى الله عليه وسلم ثم مجها وامرنا ان ننضح به المسجد اذ بنيناه في البيعة ففعلنا وبنا فيه بالصلوة وراهبنا
رجل من طي فلما سمع الاذان قال دعوة حق ثم استقبل تلعة من تلاعنا فلم نره بعد **طرفة** بن عرفجة اصيب انفه يوم الكلاب
فاتخذ انفا من ورق فانتن فاذن رسول الله صلى الله عليه وسلم ان يتخذ انفا من ذهب قاله ثابت بن يزيد عن ابي الاشهب وخالفه
ابن المبارك فجعله لعرفجة وهو اصح **طريفة** بن حاجز مذكور فيهم قال ابو عمر هو الذي كتب اليه ابو بكر الصديق رضي
الله عنه في قتال الفجاءة السلمي الذي حرقه ابو بكر بالنار فسار طريفة في طلب الفجاءة وكان طريفة بن الحاجز واخوه معن بن حاجز
مع الفجاءة نجبة بن ابي الميثا فالتقى نجبة وطريفة فتقاتلا فقتل الله نجبة على الردة ثم سار حتى لحق بالفجاءة السلمي واسمه اياس
بن عبد الله بن عبد ياليل فاسره وانفذه الى ابي بكر فلما قدم به عليه اوقد له نارا وامر به فقذف فيها حتى احترق **طيب**
ابن البراء اخو ابي هند الداري لامه قدم على النبي صلى الله عليه وسلم منصرفه من تبوك وكان احد الوفد الداريين فاسلم و
سماه رسول الله صلى الله عليه وسلم عبد الله **طليق** بن سفيان بن امية بن عبد شمس بن عبد مناف مذكور في المولفة
قلوبهم هو وابنه حكيم لا اعرفه بغير ذلك **حرف الظاء** ظهير بن رافع بن عدي بن زيد بن جشم بن
حارثة بن الحارث بن الخزرج بن عمرو وهو النبيت بن مالك بن الاوس شهد العقبة الثانية وبايع النبي صلى الله عليه وسلم بها
ولم يشهد بدرا وشهد احدا وما بعدها من المشاهد واخوه مظهر بن رافع قال ابن اسحق وغيره وهو عم رافع بن خديج
ووالد اسيد بن ظهير قال ابو عمر روى عنه رافع بن خديج **ظبيان** بن كراد الايادي ويقال الثقفي قدم على رسول
الله صلى الله عليه وسلم في حديث طويل يرويه اهل الاخبار والغريب واقطعه رسول الله صلى الله عليه وسلم فقطعه

قطعه من بلاده ومن قوله فيه

فاشهد بالبيت العتيق بالصفا	شهادة من احسانه متقبل
بانك محمود لدينا مبارك	وفي امين صادق القول مرسل

حرف الكاف باب كعب كعب بن مالك ابو ابي كعب واسم ابي كعب عمرو بن القين بن كعب بن سواد بن غنم بن كعب بن سلمة بن سعد بن علي بن اسد بن ساردة بن تزيد بن جشم بن الخزرج الانصاري السلمي يكنى ابا عبد الله وقيل ابا عبد الرحمن امه ليلى بنت زيد بن ثعلبة من بني سلمة ايضا شهد العقبة الثانية واختلف في شهوده بدرا ولما قدم رسول الله صلى الله عليه وسلم المدينة اخى بين كعب وبين طلحة بن عبيد الله حين اخى بين المهاجرين والانصار وكان احد شعراء رسول الله صلى الله عليه وسلم الذين كانوا يردون الاذى عنه كان مجودا مطبوعا قد غلب عليه في الجاهلية امر الشعر وعرف به ثم اسلم وشهد العقبة ولم يشهد بدرا وشهد احدا والمشاهد كلها حاشا تبوك فانه تخلف عنها وقد قيل انه شهد بدرا فالله اعلم وهو احد الثلاثة الانصار الذين قال الله فيهم وعلى الثلاثة الذين خلفوا حتى اذا ضاقت عليهم الارض الاية ومنهم كعب بن مالك الشاعر هذا وهلال بن امية ومرارة بن ربيعة تخلفوا على غزوة تبوك فتاب الله عليهم وعذرهم وغفر لهم ونزل القران المتلو في شانهم وكان كعب بن مالك يوم احد لبس لامة النبي صلى الله عليه وسلم وكانت صفراء ولبس النبي صلى الله عليه وسلم لامته فجرح كعب بن مالك احد عشر جرحا وتوفي كعب بن مالك في خلافة معاوية سنة خمسين وقيل سنة ثلاث وخمسين وهو ابن سبع وسبعين سنة وكان قد عمي وذهب بصره في اخر عمره يعد في المدنيين روى عنه جماعة من التابعين اخبرنا عبد الوارث بن سفيان نا قاسم ابن اصبغ نا محمد بن عبد السلام نا الرياشي قال نا عبيد بن عقيل قال نا جرير بن حازم عن محمد بن سيرين قال كان شعراء المسلمين حسان بن ثابت وعبد الله بن رواحة وكعب بن مالك فكان كعب يخوفهم الحرب وعبد الله يعيرهم بالكفر وكان حسان يقبل على الانساب قال ابن سيرين فبلغني ان دوسا انما اسلمت فرقا من قول كعب بن مالك

قضينا من تهامة كل وتر	وخيبر ثم اغمدنا السيوفا
نخبرها ولو نطقت لقالت	قواطعهن دوسا او ثقيفا

وفي رواية ابن اسحق

قضينا من تهامة كل ريب	وخيبر ثم اجممنا السيوفا

فقالت دوس انطلقوا فخذوا لانفسكم لا ينزل بكم ما نزل بثقيف وقال ابن سيرين واما الشعراء المشركين عمرو بن العاصي وعبد الله بن الزبعرى وابو سفيان بن الحارث قال الزبير وضرار بن الخطاب اخبرنا محمد بن احمد قال نا احمد بن الفضل نا محمد بن جرير نا العباس بن الوليد بن مزيد قال حدثني ابي قال حدثنا الاوزاعي قال حدثني يونس بن يزيد الايلي عن الزهري قال حدثني عبد الرحمن بن عبد الله بن كعب بن مالك ان كعب بن مالك قال يا رسول الله ماذا ترى في الشعر فقال ان المومن يجاهد في سبيل الله بسيفه ولسانه قال ابو عمر وقال رسول الله صلى الله عليه وسلم لكعب بن مالك ان الله عز وجل يشكر لك قولك

زعمت سخينة ان ستغلب ربها	فليغلبن مغالب الغلاب

هذه رواية محمد بن سلام وفي رواية ابن هشام قال لما قال كعب بن مالك جاءت

سخينة كي تغالب ربها	فليغلبن مغالب الغلاب

قال رسول الله صلى الله عليه وسلم لقد شكرك الله يا كعب على قولك هذا وله اشعار حسان جدا في المغازي وغيرها روى ابن وهب عن يونس عن ابن شهاب قال بلغني ان كعب بن مالك قال يوم الدار يا معشر الانصار انصروا الله مرتين وقال ابو صالح السمان قال ذلك زيد بن ثابت كعب بن عمرو بن سواد الانصاري السلمي من بني سلمة ابو اليسر وهو مشهور بكنيته شهد العقبة ثم شهد بدرا وهو ابن عشرين سنة ومات بالمدينة سنة خمس وخمسين وسنذكره في الكنى ان شاء الله باتم من ذكره ههنا روى عنه حنظلة بن قيس وربعي بن حراش وعبادة

وعبادة ابن الوليد كعب بن زيد بن قيس بن مالك بن كعب بن حارثة بن دينار بن النجار الانصاري شهد بدرا وقتل يوم الخندق شهيدا قتله ضرار بن الخطاب في قول الواقدي وقال ابن اسحق اصابه سهم غرب فقتله قال ويذكرون ان الذي اصابه امية بن ربيعة بن صخر الدولي وكان قد نجا يوم بئر معونة وحده وقتل سائر اصحابه رحمة الله عليهم ذكره ابن عقبة وابن اسحاق في البدريين كعب بن عجرة بن امية بن عدي بن عبيد بن الحارث البلوي ثم السوادي من بني سواد بن مري بن اراشة بن فران من بلي بن عمرو بن الحاف بن قضاعة حليف الانصار وقيل حليف لبني حارثة بن الحارث بن الخزرج وقيل بل هو حليف لبني عوف بن الخزرج وقيل انه حليف لبني سالم من الانصار قال الواقدي ليس بحليف للانصار ولكنه من انفسهم وقال ابن سعد طلبت اسمه في نسبة الانصار فلم اجده يكنى ابا محمد فيه نزلت ففدية من صيام او صدقة او نسك نزل الكوفة ومات بالمدينة سنة ثلاث واحدى وخمسين وهو ابن خمس وسبعين سنة روى عنه اهل المدينة واهل الكوفة كعب بن عبيد الغفاري من كبار الصحابة قد بعثه رسول الله صلى الله عليه وسلم مرة بعد مرة اميرا على عدة سرايا وهو الذي بعثه رسول الله صلى الله عليه وسلم الى ذات اطلاح فاصيب اصحابه جميعا وسلم هو جريحا فتلهم قضاعة قال الدولابي وغيره ذلك في السنة الثامنة من الهجرة وقال ابن اسحق عن عبد الله بن ابي بكر انه اصيب بها هو واصحابه كعب بن عدي التنوخي يخرج حديثه عند اهل مصر روى عنه ناعم اجل حديثا حسنا كعب بن عياض الاشعري معدود في الشاميين روى عنه جبير بن نفير حديثه عن النبي صلى الله عليه وسلم انه سمع رسول الله صلى الله عليه وسلم يقول لكل امة فتنة وفتنة امتي المال وهو حديث صحيح وقد روى عنه جابر بن عنه وقيل انه روت عنه ام الدرداء كعب جماز بن مالك بن ثعلبة الجهني كذا قال ابن اسحق وقال ابن هشام هو من بني غسان حليف لبني ساعدة من الانصار شهد بدرا هو واخوه سعد بن جماز وقال الطبري لهما اخ ثالث الحارث بن جماز بن مالك بن ثعلبة من غسان كذا قال الطبري من غسان ولم يذكر احد الحارث غيره والله اعلم واما كعب بن جماز واخوه سعد بن جماز فذكروا ان شهد كعب بدرا وشهد سعد احدا وقتل يوم اليمامة ولا خلاف انهما من حلفاء بني ساعدة من الانصار ولم يختلف اهل المغازي في ابي سعيد السكري عن محمد بن حبيب عن ابن الكلبي ان اباهما جماز بالجيم والزاء وقد ذكر الدارقطني قال قرات بخط ابن ابي سهل الحلواني عن سماعه عن ابي سعيد السكري عن محمد بن حبيب عن ابن الكلبي في نسب قضاعة قال وكعب بن حمان بالحاء والنون بن ثعلبة بن خرشة بن عمرو بن سعد بن ذبيان بن رشدان بن قيس بن جهينة بن زيد بن ليث بن سود بن اسلم بن الحاف بن قضاعة شهد بدرا والمشاهد كلها قال ابو عمر هو جهني حليف لبني ساعدة وهو عندي ابن جماز والله اعلم كما قال اهل المغازي كعب بن عاصم الاشعري روت عنه ام الدرداء يخرج حديثه عن اهل المدينة ويقال هو ابو مالك الاشعري الذي روى عنه عبد الرحمن بن غنم والشاميون وقيل انهما اثنان والله اعلم ولا يختلفون ان اسم ابي مالك الاشعري كعب بن عاصم الا من شذ فقال فيه عمرو بن عاصم وليس بشيء وبالله التوفيق كعب بن مرة البهزي السلمي وقد قيل في البهزي هذا ان اسمه مرة بن كعب والاكثر يقولون كعب بن مرة له صحبة سكن الاردن ومات بها سنة تسع وخمسين روى عنه شرحبيل بن السمط وابو الاشعث الصنعاني وابو صالح الخولاني وله احاديث مخرجها عن اهل الكوفة يروونها عن شرحبيل بن السمط عن عمرو بن عبسة والله اعلم وقيل ان كعب بن مرة البهزي مات بالشام سنة تسع وخمسين كعب بن عمرو بن شريح الخزاعي الكعبي هو مشهور بكنيته وقد اختلف في اسمه على ما تقدم ذكره في باب خويلد وياتي ذكره في باب الكنى ان شاء الله كعب بن زيد ويقال زيد بن كعب روى قصة الغفارية التي وجد رسول الله صلى الله عليه وسلم بها بياضا فقال شدي عليك ثيابك والحقي باهلك وكان البياص بكشحها روى عنه جميل بن زيد وفي هذا الخبر اضطراب كثير كعب بن عمرو اليامي الهمداني جد طلحة بن مصرف من نسبه يقول فيه كعب بن عمرو بن وبعضهم يقول كعب بن عمرو والاشهر بن عمرو بن جحدب بن معوية بن سعد بن الحارث بن ذهل بن سغلة بن دول بن جشم بن يام من همدان سكن الكوفة له صحبة ومنهم من ينكرها ولا وجه للانكار من انكر ذلك من حديثه ما رواه طلحة بن مصرف بن عن ابيه عن جده قال قال النبي صلى الله عليه وسلم يتوضا فامر يده على سالفته وقد اختلف فيه وهذا اصح

فاثل فيه **كعب** بن سليم القرظي ثم الاوسى وبنو قريظة حلفاء الاوس كان من سبي بنى قريظة الذي اسحبوا الاذو

لم ينبتوا لحكم سعد بن معاذ فيهم لا احفظ له رواية واما ابنه محمد فمن العلماء الاجلة التابعين **كعب** بن يسار بن ضنة

بن ربيعة العبسي له صحبة وشهد فتح مصر وله خطة بمصر معروفة روى عنه عمار بن سعد التجيبي اراد عمرو بن العاصي

ان يستعمله على القضاء وكان عمر اليه في ذلك فابى **كعب** رجل من الصحابة قطعت يده يوم اليمامة حدث عن النبي صلى

الله عليه وسلم في صلوة الخوف انه صلى بكل طايفة ركعة وسجدتين روى عنه زياد بن نافع حديثه عند اهل مصر

كعب بن زهير بن ابي سلمى واسم ابي سلمى ربيعة بن رياح المزني من مزينة بن اد بن طابخة بن الياس بن مضر وكانت

وكانت محلتهم في بلاد غطفان فيظن الناس انهم من غطفان اعني زهيرا وبنيه وهو غلط قدم كعب بن زهير على

النبي صلى الله عليه وسلم بعد انصرافه من الطايف فانشده قصيدته التي اولها بانت سعاد فقلبي اليوم متبول

القصيدة باسرها واثنى بها على المهاجرين ولم يذكر الانصار فكلمته الانصار في ذلك فصنع فيهم شعرا ولا

اعلم له في صحبته وروايته غير هذا الخبر وكان قد خرج هو واخوه بجير الى رسول الله صلى الله عليه حتى بلغا ابرق

العزاف فقال كعب لبجير الق هذا الرجل وانا مقيم لك هنا فقدم بجير على رسول الله صلى الله عليه وسلم فسمع

منه فاسلم وبلغ ذلك كعبا فقال

الا ابلغا عني بجيرا رسالة	على اي شئ ويب غيرك دلكا
على خلق لم تلف اما ولا ابا	عليه ولم تدرك عليه اخا لكا

فقال رسول الله صلى الله عليه وسلم اجل لم يلف عليه اباه ولا امه فيها

شربت بكاس عند ال محمد	فانهلك المامون منها وعلكا

ثم كتب اليه بجير اقبل الى رسول الله صلى الله عليه وسلم فانك ان فعلت ذلك قبل منك واسقط ما كان قبل

ذلك فقدم على رسول الله صلى الله عليه وسلم مسلما ودخل عليه بمسجده وانشده بانت سعاد فقلبي اليوم متبول

فلما بلغ الى قوله

ان الرسول لسيف يستضاء به	مهند من سيوف الله مسلول
انبئت ان رسول الله وعدني	والعفو عند رسول الله مامول
فتية من قريش قال قائلهم	ببطن مكة لما اسلموا زولوا

قال الخليل اي قال لهم هاجروا الى المدينة وقيل اشار رسول الله صلى الله عليه وسلم الى من معه ان اسمعوا قال ابو عمر كان كعب بن

زهير شاعرا مجودا كثير الشعر مقدما في طبقته هو واخوه بجير وكعب اشعرهما وابوهما زهير فوقهما قال خلف الاحمر لولا

قصائد لزهير ما فضلته على ابنه كعب ولكعب ابن شاعر اسمه عقبة ولقبه المضرب لانه شبب بامراة فضربه اخوها ضربات

ضربات كثيرة فلم يمت وله ابن ايضا يقال له العوام الشاعر وله الحطيئة لكعب بن زهير اهل بيت ينظر اليكم في الشعر اذكر

في شعرك فقال كعب في ذلك شعرا ذكره اهل الاخبار ومما يستجاد لكعب بن زهير

لو كنت اعجب من شئ لاعجبني	سعي الفتى وهو مخبوء له القدر
يسعى الفتى لامور ليس يدركها	فالنفس واحدة والهم منتشر
والمرء ما عاش ممدود له امل	لا تنتهي العين حتى ينتهي الاثر

ومما يستجاد له ايضا

ان كنت لا ترهب ذمي لما	تعرف من صفحي عن الجاهل
فاخش سكوتي اذا منصت	فيك لمسموع خنا القائل
فالسامع الذم شريك له	ومطعم الماكول كالاكل
مقالة السوء الى اهلها	اسرع من منحدر سائل

ومن دعاء الناس الى ذمه	ذموه بالحق وبالباطل

وفي ابياتنا اكثر من هذه وله ولابيه قبله ضروب من حكم الشعر ومن جيد شعره قصيدته التي يفخر

فيها على مزرد اولها

اتعرف رسما بين دهمان فالرقم	الى ذي مراهيط كما خط بالقلم
عفته رياح الصيف بعدي بمورها	واندية الجوزاء بالوبل والديم
ديارا التي بتت حبالي وصرمت	وكنت اذا ما الحبل من خلة صرم
فزعت الى ادماء حرف كانما	باقرابها قار اذا جلدها استحم
الا ابلغا هذا المعرض اية	ايقظان قال القول اذ قال ام حلم
فان تسئل الاقوام عني فانني	انا ابن ابي سلمى على رغم من رغم
انا ابن الذي قد عاش تسعين حجة	فلم يخز يوما في معد ولم يلم
واكرمه الاكفاء من كل معشر	كرام فان كذبتني فاسئل الامم
اقول شبيهات بما قال عالما	بهن ومن يشبه اباه فما ظلم
فاشبهته من بين من وطئ الحصا	ولم ينتزعني شبه خال ولا ابن عم
اذا انشئت علكت الجموح اذا بدت	نواجذه الجيبه باغلظ ما عجم
اعيرتني عزا قديما وسادة	كراما بنوا الى المجد في باذخ اشم
هم الاصل مني حيث كنت وانني	من المزنيين المصفين للكرم
هم ضربوكم حين عدتم عن الهدى	باسيافهم حتى استقمتم على امم
وسائلك منهم عصبة خندفية	فما لك منها قيد شبر ولا قدم
هم الاسد عند الباس والحشد في القرى	وهم عند عقد الجار يوفون بالذمم
هم منعوا سهل الحجاز وحزنه	قديما وهم اجلوا اباك عن الحرم
متى ادع في اوس وعثمان ياتني	مساعير حرب كلهم سادة دعم
فكم فيهم من سيد وابن سيد	ومن فاعل الخيرات قال او زعم

كعب بن سور الازدي كان مسلما على عهد النبي صلى الله عليه وسلم ولم يره فهو معدود في كبار التابعين

قال الاصمعي هو كعب بن بكر بن عبد الله بن هوازن بن سليمان بن لقيط بن الحارث بن مالك فهم بن غنم بن دوس بن

عدنان بن عبد الله بن زهران بن كعب بن عبد الله بن مالك بن نصر بن الازد بعثه عمر بن الخطاب قاضيا على البصرة لخبر

عجيب مشهور جرى معه في امراة شكت زوجها الى عمر فقالت ان زوجي يقوم الليل ويصوم النهار وانا اكره ان اشكوه اليك

فهو يعمل بطاعة الله فكان عمر لم يفهم عنها وكعب بن سور هذا جالس معه فاخبره انها تشكو انها ليس لها من زوجها نصيب

فامره عمر بن الخطاب ويقضي بينهما فقضى للمراة بيوم من اربعة ايام وليلة من اربع ليال فسئله عمر عن ذلك فنزع بان الله عز وجل

له اربع نسوة لا زيادة فلها ليلة من اربع ليال هذا معنى الخبر اختصرنا الفاظه وجئت معناه واما ما حكاه الشعبي في هذا

الخبر فذكر ان كعب بن سور كان جالسا عند عمر بن الخطاب فجاءت امراة فقالت ما رايت رجلا قط افضل من زوجي انه

يبيت ليلة قايما ويظل نهاره صائما في اليوم الحار ما يفطر واستغفر لها عمر واثنى عليها وقال مثلك اثنى بالخير و

قاله فاستحيت المراة وقامت راجعة فقال كعب بن سور يا امير المومنين هلا اعديت المراة على زوجها اذ جاءتك

تستعديك فقال كذا اراد قال نعم قال ردوا على امراة فردت فقال لا باس بالحق ان تقوليه ان هذا يزعم

انك جئت تشكين تجنب فراشك قالت اجل اني امراة شابة واني ابتغي ما تبتغي النساء فارسل الى زوجها فجاء فقال لكعب اقض

بينهما فقال امير المومنين احق بان يقضي بينهما فقال عزمت عليك لتقضين بينهما فانك فهمت من امرهما ما لم افهم

قال فانى ارى ان لها يوما من اربعة ايام كانه زوجها له ثلث نسوة فاذا لم يكن له غيرها فانى اقضى له بثلاثة ايام ولياليهن يتعبد فيهن ولها يوم وليلة فقال عمر والله ما رايك الاول باعجب الى من الاخر اذهب فانت قاض على اهل البصرة وروى وكيع عن زكريا عن الشعبى قال ويقال انه كان على قضاء البصرة بعد كعب بن سور ابو زيد الانصارى عمرو بن اخطب قال ابو عمر فيحتمل ان يكون عمر ما قضى بينهما بعثه قاضيا بالبصرة حتى كان يوم الجمل فلما اجتمع الناس بالخريبة واصطفوا للقتال خرج وبيده المصحف فنشره وشهره وحال بين الناس فى دمائهم فقتل على تلك الحال اتاه سهم غرب فقتله وقيل انه كان المصحف فى عنقه وبيده عصى وعليه برنس وهو اخذ بخطام الجمل فاتاه سهم فقتله اخبرنا عبد الوارث بن سفيان قال نا قاسم بن اصبغ قال نا مضر بن محمد قال نا ابراهيم بن عثمان قال نا مخلد بن حسين عن هشام بن حسان عن محمد بن سيرين قال جاءت امراة الى عمر بن الخطاب فقالت ان زوجى يصوم النهار ويقوم الليل فقال ما تريدين ان انهاه عن صيام النهار وقيام الليل ثم جاءت ثالثة فقالت ان زوجى يصوم النهار ويقوم الليل قال افتريدين ان انهاه عن صيام النهار وقيام الليل قال وكان عنده كعب بن سور فقال سعد انها امراة تشكى زوجها فقال عمر اما اذ فطنت لها فاحكم بينهما قال فقام كعب فجاءت بزوجها فقالت

الهى خليلى عن فراشى مسجده ... نهاره وليله ما يرقد

امض القضا يا كعب لا تردده

فقال الزوج

انى امرؤ قد شفنى ما قد نزل ... فى سورة النور وفى السبع الطول

وفى كتاب الله تخويف جلل ... فقال كعب ان لها حقا عليك يا بعل

من اربع واحدة لمن عقل ... امض لها ذاك ودع عنك العلل

فقالت المراة والله يا امير المؤمنين ما بى شوق الى ما تشتاق اليه النساء من الرجال الا انه يقوم بالليل فيستغفر لوالديه ويرجو ان يخرج الله منى ومنه من يستغفر لى وله ثم قال ايها الرجل ان لك ان تتزوج من النساء مثنى وثلاث ورباع فلك ثلاثة ايام ولامراتك هذه يوم من اربعة ايام وليلة من اربع ليال فلا تصل فى ليلتها الا الفريضة فبعثه عمر قاضيا على البصرة

باب كيسان كيسان الانصارى مولى لبنى عدى بن النجار وذكر فيمن قتل يوم احد وقد قيل انه من بنى مازن بن النجار وذكر فيهم وقيل انه مولى بنى مازن بن النجار كيسان ابو عبد الرحمن بن كيسان يقال هو مولى خالد بن اسيد سكن مكة والمدينة روى عنه ابنه عبد الرحمن حديث قال رايت النبى صلى الله عليه وسلم يصلى فى ثوب واحد عند بئر العليا كيسان بن عبد ابو نافع بن كيسان يقال هو كيسان بن عبد الله ابن كادف سكن الطايف روى عن النبى صلى الله عليه وسلم فى الخمر انها حرمت وحرم ثمنها وروى عنه ابنه نافع وله حديث اخر قال سمعت النبى صلى الله عليه وسلم يقول ينزل عيسى بن مريم عند المنارة البيضاء شرقى دمشق باسناد صحيح من حديث اهل الشام وقد قيل فى هذا كيسان بن عبد الله بن كادف كيسان ابو مهران مولى النبى صلى الله عليه وسلم ويقال اسمه هرمز ويكنى ابا كيسان اختلف فيه على عطا بن السايب فقيل كيسان وقيل مهران وقيل طهمان وقيل ذكوان كل ذلك فى حديث تحريم الصدقة على ال النبى صلى الله عليه وسلم ٥

باب كرز كرز بن جابر بن حسيل بن لاحب بن حبيب بن عمرو بن شيبان بن محارب بن فهر بن مالك القرشى الفهرى اسلم بعد الهجرة قال ابن اسحق اغار كرز بن جابر الفهرى على سرح المدينة فخرج رسول الله صلى الله عليه وسلم فى طلبه حتى بلغ واديا يقال له سفوان من ناحية بدر وفاته كرز فلم يدركه وهى بدر الاولى ثم اسلم كرز بن جابر وحسن اسلامه وولاه رسول الله صلى الله عليه وسلم الجيش الذين بعثهم فى اثر العرنيين الذين قتلوا راعيه وقتل كرز بن جابر يوم الفتح وذلك سنة ثمان من الهجرة فى رمضان وقد اخطا الطريق وسار فى غير طريق رسول الله صلى الله عليه وسلم فلقيه المشركون فقتلوه رحمه الله وذكر الطبرى عن ابن حميد عن سلمة عن ابن اسحق ان كرز بن جابر وحبيش بن خالد الكعبى الخزاعى كانا فى خيل خالد بن الوليد يوم فتح مكة فشذا عنه وسلكا طريقا غير طريقه فقتلا جميعا قتل حبيش قبل كرز فجعله كرز بين رجليه فقاتل حتى قتل وهو يرتجز

الخريبة موضع بالبصرة ويسمى بصيرة الصغرى

فى خثيمة ذكر ابن ابى كعب بن الخدارية فى كتابه باسناد متصل الى لقيط بن عامر خرج وافدا الى رسول الله صلى الله عليه وسلم ومعه صاحب له يقال له نهيك بن عاصم بن المنتفق وقال فذكر مع رجل احد بنا طوله وقال ها ان ذين ها ان ذين ها ان ذين لمن نفر لعمر الهك انهم لمن اتقى الناس لله فى الدنيا والاخرة فقال له كعب بن الخدارية احد بنى بكر من كلاب منهم يا رسول الله قال بنو المنتفق قال لها ثلثا كعب بن عمرو بن عبيد بن الحارث بن كعب بن معوية بن عمرو بن مالك بن النعمان شهد احدا واستشهد يوم اليمامة قاله العدوى ٥

وحده مسلم قال ...

قد علمت صفراء من بنى فهر ... نقية الوجه نقية الصدرى

لاضربن اليوم عن ابى صخر ... وكان حبيش يكنى ابا صخر

كرز بن علقمة الخزاعى ويقال كرز بن علقمة بن هلال بن جريبة بن عبد نهم بن حليل بن حبشية بن سلول الخزاعى اسلم يوم فتح مكة وعمر عمرا طويلا وهو نصب اعلام الحرم فى خلافة معوية وامارة مروان بن الحكم روى عنه عروة بن الزبير من حديث ما روى سفيان بن عيينة وغيره عن الزهرى عن عروة بن كرز بن علقمة الخزاعى قال قال رجل يا رسول الله هل للاسلام من منتهى قال نعم اى اهل بيت من العرب او العجم اراد بهم خيرا ادخل عليهم الاسلام قال الرجل ثم مه قال ثم تقع فتن كانها الظلل قال الرجل كلا والله ان شاء الله قال بلى والذى نفسى بيده ثم تعودون فيها اساود صبا يضرب بعضكم رقاب بعض كرز بن سامة يقال كرز وفد على النبى صلى الله عليه وسلم مع النابغة الجعدى وقد ذكرناه فى باب كدير وهو الاكثر ان شاء الله كرز رجل اخر روى عنه عبد الله بن الوليد كرز قال رايت النبى صلى الله عليه وسلم رايته يصلى فوق جبل رواه عنه ابنه لا ادرى اهو الذى روى عنه عبد الله بن الوليد او غيره

باب كليب كليب بن بشر بن تميم حليف لبنى الحارث بن الخزرج قتل يوم اليمامة شهيدا وقيل فى هذا كليب بن بشر بن عمرو بن الحارث بن كعب بن زيد بن الحارث بن الخزرج شهد احدا وما بعدها وقتل يوم اليمامة شهيدا كليب رجل من الصحابة قتله ابو لؤلؤة يوم قتل عمر رضى الله عنه ذكر عبد الرزاق عن معمر قال سالت الزهرى يقول ان ابا لؤلؤة طعن اثنى عشر رجلا مات منهم ستة منهم عمر وكليب وعاش منهم ستة ونحر نفسه بخنجره قال معمر واخبرنا ايوب عن نافع قال ذكر لعمر بن الخطاب امراة توفيت بالبيداء فجعل الناس يمرون عليها ولا يدفنها احد حتى مر عليها كليب فدفنها فقال عمر انى لارجو لكليب بها خيرا وسئل عنها عبد الله بن عمر فقال لما رآها فقال لو رايتها ولم ادفنها لجعل الله تلك نكالا كليب بن شهاب الجرمى والد عاصم بن كليب له ولابيه شهاب صحبة قال عاصم ان اباه كليبا خرج مع ابيه الى جنازة شهدها رسول الله صلى الله عليه وسلم قال وانا غلام افهم واعقل فقال رسول الله صلى الله عليه وسلم ان الله عز وجل يحب من العامل اذا عمل عملا ان يحسن وقد روى عن رجل عن النبى صلى الله عليه وسلم وروى عن عمر كليب الجهنى روى عن النبى صلى الله عليه وسلم الاكبر من الاخوة بمنزلة الاب لا اقف على اسم ابيه وروى ايضا كليب الجهنى عن النبى صلى الله عليه وسلم انه اتاه ليبايعه فقال له احلق عنك شعر الكفر روى عنه ابنه كثير بن كليب كليب بن حزن بن كليب ادرك النبى صلى الله عليه وسلم ولم ياته فقد اخذ عن النبى صلى الله عليه وسلم من المائة حديث عنهن ٥

باب كردم كردم بن سفيان الثقفى روت عنه ابنته ميمونة بنت كردم عن النبى صلى الله عليه وسلم فى النذر كردم بن ابى السنابل الانصارى له صحبة سكن المدينة ومخرج حديثه عن اهل الكوفة كردم ...

الثقفى حديثه عند جعفر بن عمرو بن امية عن ابراهيم بن عمرو

باب كلثوم كلثوم بن الهدم الانصارى من بنى عمرو بن عوف وينسبونه كلثوم بن الهدم بن امرئ القيس بن الحارث بن زيد بن مالك بن عوف بن عمرو بن عوف صاحب رحل رسول الله صلى الله عليه وسلم على بن ... وكان شيخا كبيرا اسلم قبل ورود رسول الله صلى الله عليه وسلم المدينة وهو الذى نزل عليه رسول الله صلى الله عليه وسلم فى حين قدومه فى هجرته من مكة الى المدينة اتفق على ذلك ابن اسحق وموسى والواقدى اقام عنده اربعة ايام ثم خرج الى ابى ايوب الانصارى فنزل عليه حتى بنى مساكنه واستقر ابنهما ويقال بل كان نزوله فى بنى عمرو بن عوف على سعد بن خيثمة وقال محمد بن عمر نزل رسول الله صلى الله عليه وسلم على كلثوم بن الهدم وكان يتحدث فى منزل سعد بن خيثمة وكان يسمى منزل العزاب فلذلك قيل نزل على سعد بن خيثمة واقام رسول الله صلى الله عليه وسلم ببنى عمرو بن عوف يوم الاثنين والثلثاء والاربعاء والخميس واسس مسجدهم وخرج من بنى عمرو بن عوف فادركته الجمعة فى بنى سالم بن عوف فصلاها فى بطن الوادى ثم نزل على ابى ايوب الانصارى توفى كلثوم بن الهدم قبل بدر ويقال ان كلثوم بن الهدم اول من مات من اصحاب النبى صلى الله عليه وسلم بعد قدومه المدينة لم يدرك شيئا من مشاهده وذكر الطبرى ان كلثوم اول من مات من الانصار بعد قدوم رسول الله صلى الله عليه وسلم المدينة بعد قدومه بايام فى حين

عبد نهم بالضم شيطان او صنم لمزينة وبه سموا عبد نهم

كرز بن دبوة ذكره صاحب القاموس فيما سماه كرز من الصحابة قال واخرون مشهورون

كليبا اثنان اخو حبيب بن اساف لابيه شهد احدا قاله العدوى ٥

ابتداء مسجده ويونه وكان موته قبل موت ابي امامة اسعد بن زرارة بايام ذكره الطبري قال وكان من توفي بعد قدوم رسول الله صلى الله عليه وسلم المدينة من المسلمين فيما ذكر لنا كلثوم بن الهدم **كلثوم** بن الحصين بن خلف بن عبيد ابو رهم الغفاري هو مشهور بكنيته اسلم بعد قدوم رسول الله صلى الله عليه وسلم المدينة ولم يشهد بدرا وشهد احدا وكان ممن بايع تحت الشجرة وكان اذ شهد مع رسول الله صلى الله عليه وسلم احدا قد رمي بسهم في نحره فجاء الى رسول الله صلى الله عليه وسلم فبصق فيه فبرا فكان ابو رهم يسمى المنحور واستخلفه رسول الله صلى الله عليه وسلم على المدينة مرتين مرة في عمرة القضاء ومرة في عام الفتح في خروجه الى مكة وحنين والطائف كان يسكن المدينة وكان له منزل ببني غفار **كلثوم** بن علقمة بن ناجية بن المصطلق الخزاعي روى عنه جامع بن شداد وابن الحضرمي عن ابن كلثوم احاديث مرسلة لا تصح له صحبة وسمع ابن مسعود **باب كثير**

كثير بن عمرو السلمي حليف بني اسد ويقال حليف بني عبد شمس وبنو اسد حلفاء بني عبد شمس شهد بدرا فيما ذكر ابن اسحق من رواية زياد وليس في رواية ابن هشام وذكره السراج عن عمر بن محمد بن الحسن الاسدي عن ابيه عن زياد عن ابن اسحق قال وشهد بدرا من حلفاء بني اسد كثير بن عمرو واخواه مالك بن عمرو وثقف بن عمرو ولا اعلم كثيرا في غير هذه الرواية ولعله ان يكون ثقفا واسمه كثير **كثير** بن العباس بن عبد المطلب يكنى ابا تمام ولد قبل وفاة النبي صلى الله عليه وسلم باشهر في سنة عشر من الهجرة ليس له صحبة ولكن ذكرناه لشرطنا ام كثير بن العباس رومية تسمى سبا وقيل حميرية وكان فقيها ذكيا فاضلا روى عنه عبد الرحمن بن هرمز الاعرج وروى عنه ابن شهاب **كثير** بن خال البراء روى الشعبي عن البراء بن عازب قال كان اسم خالي قليلا فسماه رسول الله صلى الله عليه وسلم كثيرا حديثه عن النبي صلى الله عليه وسلم انما نسكنا بعد صلوتنا **كثير** الازدي راى النبي صلى الله عليه وسلم اكل طعاما مسته النار ثم صلى ولم يتوضا روى عنه عقبة بن مسلم التجيبي سكن كثير هذا مصر ويعد في اهلها **كثير** الانصاري سكن البصرة روى عن النبي صلى الله عليه وسلم انه كان اذا صلى المكتوبة انصرف عن يساره وقيل حديثه مرسل روى عنه ابنه جعفر بن كثير **كثير** بن الصلت بن معدي كرب الكندي وعدادهم في بني جمح يكنى ابا عبد الرحمن ولد على عهد رسول الله صلى الله عليه وسلم وسماه كثيرا وكان اسمه قليلا هو اخو زبيد بن الصلت يروي كثير بن الصلت عن ابي بكر وعمر وعثمان وزيد بن ثابت بن شهاب الحارثي في صحبته نظر وقد روى عن عمرو بن هو الذي قتل يوم القادسية جالينوس واخذ سلبه لا اعلم له رواية وقيل بل قتل جالينوس زهرة بن حوية **كنانة** كنانة بن عبد ياليل الثقفي كان من اهل اشراف اهل الطايف الذين قدموا على رسول الله صلى الله عليه وسلم بعد منصرفه من الطايف وبعد قتلهم عروة بن مسعود فاسلموا وفيهم عثمان بن ابي العاصي **كنانة** بن عدي بن ربيعة بن عبد العزى بن عبد شمس بن عبد مناف هو الذي خرج بزينب بنت رسول الله صلى الله عليه وسلم من مكة الى المدينة **باب الافراد في الكاف** كناز بن حصن ويقال ابن حصين ابو مرثد الغنوي قال ابن اسحق هو كناز بن يربوع بن خرشة بن سعد بن طريف بن جلان بن غنم بن غني بن يعصر بن سعد بن قيس بن عيلان بن مضر شهد بدرا هو وابنه مرثد بن ابي مرثد وهما حليفا حمزة بن عبد المطلب وهو كبار الصحابة روى عنه واثلة بن الاسقع يقال انه مات في خلافة ابي بكر الصديق سنة اثنتي عشرة وهو ابن ست وستين سنة وسنذكره في الكنى باتم من ذكره هنا ان شاء الله **كهمس** الهلالي وهو كهمس بن معاوية بن ابي ربيعة معدود في البصريين روى عنه معوية بن قرة روى حماد بن زيد عن معوية بن قرة عن كهمس الهلالي قال اسلمت فاتيت النبي صلى الله عليه وسلم فاخبرته باسلامي ثم غبت عنه حولا ورجعت اليه وقد ضمر بطني ونحل جسمي فخفض في البصر ورفعه قلت ما تعرفني قال من انت قلت انا كهمس الهلالي الذي اتيتك عام اول قال ما بلغ بك ما ارى قلت ما نمت بعدك ليلا ولا افطرت نهارا قال ومن امرك ان تعذب نفسك ثم شهر الصبر وهو من كل يوما قلت زدني قال صم شهر الصبر ومن كل شهر يومين قلت زدني فاني اجد قوة قال صم شهر الصبر ومن كل شهر ثلاثة ايام **كريز** بن سامة ويقال ابن اسامة العامري وفد على النبي صلى الله عليه وسلم وقال لرسول الله صلى الله عليه وسلم مع النابغة الجعدي فاسلم وقال لرسول الله صلى الله عليه وسلم العن بني عامر يا رسول الله صلى

صلى الله عليه وسلم لعن بني عامر يا رسول الله قال لما بعث لعنا ناحدثه يزيد ورد على الرجال بن المنذر عن ابيه عن جده ويقال هو كرز وقد ذكرناه **كلدة** بن الحنبل ويقال كلدة بن عبد الله بن الحنبل والصواب كلدة بن حنبل بن مليل قال ابن اسحاق والواقدي ومصعب كان كلدة بن الحنبل اخا صفوان بن امية لامه امهما صفية بنت معمر بن حبيب بن وهب بن حذافة بن جمح وقال ابن الكلبي والهيثم بن عدي كلدة بن الحنبل ابن اخي صفوان بن امية لامه وقالا كان الحنبل ولد لمعمر بن حبيب بن حذافة بن جمح وكان اخا صفوان بن امية لامه وشهد الحنبل مع صفوان يوم حنين فلما انهزم المسلمون قال الحنبل بطل سحر ابن ابي كبشة اليوم فقال له صفوان فض الله فاك لان يربني رجل من قريش احب الي من ان يربني رجل من هوازن قال ابو عمر كلدة بن الحنبل هو الذي بعثه صفوان بن امية الى النبي صلى الله عليه وسلم بهدايا بلبن وجدايا وضغابيس وكلدة هذا واخوه عبد الرحمن بن الحنبل شقيقان وكانا ممن سقط من اليمن الى مكة وفيما قال مصعب وغيره وقال غيرهم كان كلدة بن الحنبل اسود من سودان مكة وقيل كان منقطعا الى صفوان بن امية يخدمه لا يفارقه في سفر ولا حضر ثم اسلم باسلام صفوان ولم يزل مقيما بمكة حتى توفي بها وروى عنه عمرو بن عبد الله بن صفوان **كدير** الضبي كوفي روى عنه ابو اسحق السبيعي يختلف في صحبته وحديثه عند اكثرهم مرسل روى ابو اسحق السبيعي عن كدير الضبي ان رجلا اتى النبي صلى الله عليه وسلم فقال دلني على عمل يدخلني الجنة فقال قل العدل واعط الفضل وذكر الحديث **كهمش** بن هوذة السدوسي روى عنه اياد بن لقيط **كرامة** بن ثابت الانصاري شهد صفين في صحبته نظر ذكره ابن الكلبي فيمن شهد صفين من الصحابة **كريب** بن ابرهة في صحبته نظر وقد نظرنا فلم نجد له رواية الا عن الصحابة حذيفة بن اليمان وابي الدرداء وابي ريحانة الا انه روى عنه كبار التابعين من الشاميين منهم كعب بن الحبر وسليم بن عامر وضمرة بن كعب وغيرهم **كدن** بن عبد العكي قدم على النبي صلى الله عليه وسلم فبايع واسلم روى عنه ابنه لفاف بن كدن **كنانة** بن اوس بن قيظي الانصاري الاوسي هو اخو عرابة الاوسي له صحبة شهد احدا مع النبي صلى الله عليه وسلم قال الدارقطني كنانة بالباء والنون **حرف اللام باب لقيط**

لقيط بن الربيع بن عبد العزى بن عبد شمس بن عبد مناف هنا اصح ما قيل في اسم ابي العاصي بن الربيع وقيل اسمه القاسم وقيل مقسم والله اعلم وهو مشهور بكنيته وقد استوعبنا ذكر خبره في كتاب الكنى لانه غلبت عليه كنيته **لقيط** بن عامر العقيلي ابو رزين هذا ايضا ممن غلبت عليه كنيته ويقال لقيط بن صبرة ويقال ابن المنتفق فمن قال ابن صبرة نسبه الى جده وهو لقيط بن عامر بن صبرة بن عبد الله بن المنتفق بن عامر بن عقيل بن كعب بن ربيعة بن عامر بن صعصعة وهو وافد بني المنتفق الى رسول الله صلى الله عليه وسلم وقد قيل ان لقيط بن صبرة ليس بشيء روى عنه وكيع بن عدس وابنه عاصم بن لقيط **لقيط** بن ارطاة السكوني يروى عنه انه قال قتلت تسعة وتسعين من المشركين مع رسول الله صلى الله عليه وسلم روى عنه ابنه عبد الرحمن بن عايذ وحديثه عندي لا يصح لانه يدور مع مسلمة بن علي الخشني عن نصر بن علقمة عن اخيه عن عبد الرحمن بن عايذ **باب لبيد**

لبيد بن ربيعة العامري الشاعر ابو عقيل قدم على النبي صلى الله عليه وسلم سنة وفد قومه بنو جعفر بن كلاب بن ربيعة بن عامر بن صعصعة روى عبد الملك بن عمير عن ابي هريرة ان رسول الله صلى الله عليه وسلم قال اصدق كلمة قالها الشاعر كلمة لبيد : الا كل شيء ما خلا الله باطل : وهو شعر حسن فيه ما يدل انه قاله في الاسلام والله اعلم وكذلك قوله

وكل امرئ يوما سيعلم سعيه ... اذا كشفت عند الاله المحاصل

وقد قال اكثر اهل الاخبار ان لبيدا لم يقل شعرا وقال بعضهم لم يقل في الاسلام الا قوله

الحمد لله اذ لم ياتني اجلي ... حتى اكتسيت من الاسلام سربالا

وقد قيل ان هذا البيت لقردة بن نفاثة السلولي وهو اصح عندي وسياتي في موضعه من كتابنا هذا ان شاء

انشاء الله وقال عمر بن البيت الذي قاله في الاسلام

ما عاتب المرء الكريم كنفسه · والمرء يصلحه القرين الصالح

ذكر المبرد وغيره ان لبيد بن ربيعة العامري الشاعر كان شريفا في الجاهلية والاسلام كان نذر الا تهب
الصبا الا نحر واطعم ثم نزل الكوفة وكان المغيرة بن شعبة اذا هبت الصبا يقول اعينوا ابا عقيل على
مروته وليس هذا في خبر المبرد وفي خبر المبرد ان الصبا هبت وهو بالكوفة مقتر مملق فعلم بذلك الوليد
بن عقبة بن ابي معيط وكان اميرا عليها لعثمان فخطب الناس فقال انكم قد عرفتم نذر ابي عقيل وما وكد على
نفسه فاعينوا اخاكم ثم نزل فبعث اليه بمائة ناقة وبعث الناس اليه فقضى نذره وفي خبر غير المبرد

فاجتمعت عنده الف راحلة وكتب اليه الوليد

ارى الجزار يشحذ شفرتيه · اذا هبت رياح ابي عقيل

اغر الوجه ابيض عامري · طويل الباع كالسيف الصقيل

وفى ابن الجعفري بحلفتيه · على العلات والمال القليل

بنحر الكوم اذ سحبت عليه · ذيول صبا تجاوب بالاصيل

قال فلما اتاه الشعر قال لا بنته اجيبيه فقد رايتني وما اعيى بجواب شاعر فانشات تقول

اذا هبت رياح ابي عقيل · دعونا عند هبتها الوليدا

اشم الانف اصيد عبشميا · اعان على مروته لبيدا

بامثال الهضاب كان ركبا · عليها من بني حام قعودا

ابا وهب جزاك الله خيرا · نحرناها واطعمنا الثريدا

فعد ان الكريم له معاد · وظني يا ابن اروى ان تعودا

ثم عرضت الشعر على ابيها فقال قد احسنت لولا انك استزدته فقالت والله ما استزدته الا انه ملك
ولو كان سوقة لم افعل وقالت عائشة رحم الله لبيدا حيث يقول

ذهب الذين يعاش في اكنافهم · وبقيت في خلف كجلد الاجرب

لا ينفعون ولا يرجى خيرهم · ويعاب قائلهم وان لم يطرب

ويروى يشغب قال فكيف لو ادرك زماننا هذا ولبيد بن ربيعة وعلقمة بن علاثة العامريان من
المؤلفة قلوبهم وهو معدود في فحول الشعراء المجودين المطبوعين ومما يستجاد من شعره قوله في قصيدته
التي يرثي بها اخاه اربد

اعاذل ما يدريك الا تظنيا · اذا رحل السفار من هو راجع

اتجزع مما احدث الدهر للفتى · واي كريم لم تصبه القوارع

لعمرك ما تدري الضوارب بالحصى · ولا زاجرات الطير ما الله صانع

وما المرء الا كالشهاب وضوئه · يحور رمادا بعد اذ هو ساطع

وما البر الا مضمرات من التقى · وما المال الا معمرات ودائع

وقال له عمر بن الخطاب يوما يا ابا عقيل انشدني شيئا من شعرك فقال ما كنت لاقول شعرا بعد ان علمني الله
البقرة وآل عمران فزاده عمر في عطائه خمسمائة وكان الفين فلما كان في زمن معاوية قال له معوية هذان
الفودان فما بال العلاوة يعني بالفودين الالفين وبالعلاوة الخمسمائة واراد ان يحطه اياها فقال اموت الان فتبقى
لك العلاوة والفودان فرق له وترك عطاءه على حاله فمات بعد ذلك بيسير وقد قيل انه مات بالكوفة ايام
الوليد بن عقبة في خلافة عثمان وهو اصح فبعث الوليد الى منزله عشرين جزورا فنحرت في منزله عنه وقال

وقال الشعبي لعبد الملك بل تعيش يا امير المومنين ما عاش لبيد بن ربيعة وذلك انه لما بلغ سبعا وسبعين سنة انشا يقول

باتت تشكى الي النفس مجهشة · وقد حملتك سبعا بعد سبعينا

فان تزادي ثلاثا تبلغي املا · وفي الثلاث وفاء للثمانينا

ثم عاش حتى بلغ تسعين سنة فقال

كاني وقد جاوزت تسعين حجة · خلعت بها عن منكبي ردائيا

ثم عاش حتى بلغ مائة حجة وعشرا فقال

اليس في مائة قد عاشها رجل · وفي تكامل عشر بعدها عمر

ثم عاش حتى بلغ مائة وعشرين فقال

ولقد سئمت من الحيوة وطولها · وسؤال هذا الناس كيف لبيد

وقال مالك بن انس بلغني ان لبيد بن ربيعة مات وهو ابن مائة واربعين سنة وقيل انه مات وهو ابن سبع وخمسين ومائة
في اول خلافة معوية وقال ابن عفير مات لبيد سنة احدى واربعين من الهجرة يوم دخل معوية الكوفة ونزل بالنخيلة وروى
يوسف بن عمر وكان من كبار اصحاب ابن وهب عن ابي الزناد عن هشام بن عروة عن ابيه عن عائشة قالت رويت للبيد اثني عشر
الف بيت **لبيد** بن عطارد التميمي احد الوفد القادمين على رسول الله صلى الله عليه وسلم من بني تميم واحد وجوههم اسلم
في سنة تسع ولا اعلم له خبرا ذكره في تفسير ذلك الوفد **لبيد** سهل الانصاري لا ادري اهو من انفسهم او حليف لهم جاء
ذكره في التفسير عند قوله تعالى ومن يكسب خطيئة او اثما ثم يرم به بريئا قيل البرئ هنا لبيد بن سهل وقيل رجل من اليهود
والذي رماه ابن ابيرق ويقال ابن ابيرق بالدرع التي سرقها ورماها في داره ورماه بسرقتها **لبيد** بن عقبة بن رافع
بن امرئ القيس ويقال لبيد بن رافع بن امرئ القيس بن زيد من بني عبد الاشهل الانصاري الاشهلي هو والد محمود بن لبيد
له صحبة ولابنه ايضا على ما ذكرناه في بابه من هذا الكتاب **باب الافراد في اللام اللجلاج** العامري له صحبة
ولكن روايته عن معاذ وهو من عامر بن صعصعة ذكر ابو العباس محمد بن اسحق السراج قال نا ابو همام السكوني قال نا مبشر بن اسمعيل
الحلبي قال عبد الرحمن بن العلاء اللجلاج العامري عن ابيه عن جده قال اسلمت مع رسول الله صلى الله عليه وسلم وانا ابن خمسين
سنة ومات اللجلاج وهو ابن مائة وعشرين سنة قال وما ملات بطني منذ اسلمت اكل حسبي واشرب حسبي **لقمان** بن شبر بن معط
ابو حصين العبسي قال ابو جعفر الطبري وهو احد التسعة العبسيين الذين وفدوا على رسول الله صلى الله عليه وسلم فاسلموا
لبي بن لبي له صحبة كان يلبس الخز الاحمر قال احمد بن زهير نا يحيى بن معين قال نا محمد بن يزيد قال نا ابو المليح حدثني ابو
المليح قال رايت لبي بن لبي من اصحاب النبي صلى الله عليه وسلم وعليه مطرف خز احمر **لهب** بن مالك اللهبي ويقال لهيب روى
خبرا عجيبا في الكهانة واعلام النبوة رايناه ان نذكره لما فيه من ذلك من ذلك قال لهيب حضرت مع رسول الله صلى الله عليه وسلم فذكرت
عنده الكهانة فقلت بابي انت وامي نحن اول من عرف حراسة السماء وزجر الشياطين ومنعهم من استراق السمع عند قذف
النجوم وذلك انا اجتمعنا الى كاهن لنا يقال له خطر بن مالك وكان شيخا كبيرا قد اتت عليه مائتا سنة وثمانون سنة وكان
من اعلم كهاننا فقلنا يا خطر هل عندك علم من هذه النجوم التي يرمى بها فانا قد فزعنا لها وخفنا سوء عاقبتها
فقال ائتوني بسحر اخبركم الخبر الخير ام ضرر او لامن او حذر قال فانصرفنا عنه يومنا فلما كان في غد من وجه السحر اتيناه فاذا
هو قائم على قدميه شاخص في السماء بعينيه فناديناه يا خطر يا خطر فاوما الينا ان امسكوا فامسكنا فانقض نجم عظيم من
السماء فصرخ الكاهن رافعا صوته اصابه اصابه

خامره عقابه · عاجله عذابه · احرقه شهابه · زايله جوابه · يا ويله ما حوله · بلبله بلباله · عاوده
خباله · فقطعت حباله · وغيرت احواله · ثم امسك طويلا · وهو يقول · يا معشر بني قحطان · اخبركم بالحق
والبيان · اقسمت بالكعبة والاركان · والبلد المؤتمن السدان · قد منع السمع عتاة الجان · بثاقب بكف ذي
سلطان · من اجل مبعوث عظيم الشان · يبعث بالتنزيل والقران · وبالهدى وفاصل الفرقان · تبطل به عبادة

الاوثان ۞ قال فقلنا ويحك يا خطر انك لتذكر امرا عظيما فماذا ترى لقومك فقال ارى لنفسى ان تتبعوا خير بنى
الانس برهانه ۞ مثل شعاع الشمس ۞ يبعث فى مكة دار الحمس ۞ بمحكم التنزيل غير اللبس ۞ فقلنا له يا خطر ومن هو فقال
والحيوة والعيش انه لمن قريش ۞ ما فى حكمه طيش ۞ يكون فى جيش اى جيش من ال قحطان وال ايش فقلنا بين لنا من اى
قريش هو فقال ۞ والبيت ذى الدعايم ۞ والركن والاحايم ۞ انه لمن نجل هاشم ۞ من معشر اكارم يبعث بالملاحم ۞ وقتل
كل ظالم ۞ ثم قال هذا هو البيان ۞ اخبرنى به رئيس الجان ۞ ثم قال الله اكبر جاء الحق ۞ وظهر وانقطع عن الجن الخبر ثم سكت
واغمى عليه فما افاق الا بعد ثالثة فقال لا اله الا الله فقال رسول الله صلى الله عليه وسلم سبحان الله لقد نطق عن مثل نبوة
وانه ليبعث يوم القيمة امة واحدة ذكر هذا الخبر ابو جعفر العقيلى فى كتاب الصحابة له فقال اخبرنا عبد الله بن احمد البلوى
المدنى قال اخبرنى عمارة بن زيد قال حدثنى عبد الله بن العلا عن ابى الشعشاع زنباع بن الشعشاع قال حدثنى ابى عن لهيب بن
مالك اللهبى قال حضرت رسول الله صلى الله عليه وسلم فذكرت عنده الكهانة فساق الحديث الى اخره قال ابو عمر رحمه الله اسناد
هذا الحديث ضعيف ولو كان فيه حكم لم اذكره لان رواته مجهولون وعمارة بن زيد يتهم بوضع الحديث ولكنه فى معنى حسن من
اعلام النبوة والاصول فى مثله لا تدفع بل تصححه وتشهد له والحمد لله

حرف الميم باب محمد

محمد بن مسلمة الانصارى الحارثى يكنى ابا عبد الرحمن ويقال بل يكنى ابا عبد الرحمن وهو محمد بن مسلمة بن سلمة بن خالد بن
عدى بن مجدعة بن حارثة بن الحارث بن الخزرج بن عمرو بن مالك بن اوس حليف لبنى عبد الاشهل شهد بدرا والمشاهد
كلها ومات بالمدينة لم يستوطن غيرها وكانت وفاته بها فى صفر سنة ثلاث واربعين وهو ابن سبع وسبعين سنة وصلى عليه
مروان بن الحكم وهو يومئذ امير على المدينة قال كان اسمر شديد السمرة وطويلا اصلع ذا جثة وكان محمد بن مسلمة من الفضلاء الصحابة
وهو احد الذين قتلوا كعب بن الاشرف واستخلفه رسول الله صلى الله عليه وسلم فى بعض غزواته وقيل استخلفه فى غزوة قرقرة الكدر
وقيل انه استخلفه عام تبوك واعتزل الفتنة واتخذ سيفا من خشب وجعله فى جفن وذكر ان رسول الله صلى الله عليه وسلم امره
بذلك ولم يشهد الجمل ولا صفين واقام بالربذة وقد تقدم فى باب اسامة بن زيد ان الذين قعدوا فى الفتنة سعد بن ابى
وقاص وعبد الله بن عمر ومحمد بن مسلمة بن زيد وقد قيل انه الذى قتل مرحبا اليهودى وقيل قتله الزبير والصحيح الذى
عليه اكثر اهل السير واهل الحديث ان عليا هو الذى قتل مرحبا اليهودى يقال انه كان لمحمد بن مسلمة من الولد عشرة ذكور
وست اناث محمد بن عبد الله بن جحش بن رئاب بن يعمر بن صبرة بن مرة بن كبير بن غنم بن دودان بن اسد بن خزيمة بن
مدركة بن الياس بن مضر وبنو جحش حلفاء بنى عبد شمس وقيل حلفاء حرب بن امية يكنى ابا عبد الله كان قد هاجر مع ابيه وعمه
الى ارض الحبشة ثم هاجر من مكة الى المدينة مع ابيه له صحبة ورواية وقد ذكرنا اباه وعمه وعمانه كلهم فى مواضعهم من هذا الكتاب
والحمد لله وكان عبد الله بن جحش قد اوصى بابنه محمد هذا الى رسول الله صلى الله عليه وسلم فاشترى له مالا بخيبر واقطعه
دارا بسوق الرقيق بالمدينة وكان مولده قبل الهجرة بخمسة سنين ذكى محمد بن عمرو روى عنه ابو كثير مولاه حديثا حسنا فى ان
المؤمن لا يدخل الجنة وان رزق الشهادة حتى يقضى دينه محمد بن حاطب بن الحارث بن معمر بن حبيب بن وهب بن حذافة
بن جمح القرشى الجمحى ولد بارض الحبشة كانت امه ام جميل فاطمة بنت المجلل بن عبد الله بن ابى قيس بن عبد ود بن نصر بن مالك
حسل بن عامر بن لوى بن القرشية العامرية قد هاجرت اليها مع زوجها حاطب فولدت له هناك محمد والحارث ابنى حاطب وكان
محمد بن حاطب يكنى ابا القاسم وقيل ابا ابراهيم توفى فى خلافة عبد الملك بن مروان سنة اربع وسبعين بمكة وفى العام الذى
توفى فيه عبد الله بن عمر بمكة وقيل بالكوفة وعداده فى الكوفيين وقال مصعب كان محمد بن حاطب فى حين قدوم من ارض الحبشة
وهو صبى فاصابته نار فى احدى يديه واحرقته وذهبت به امه ام جميل بنت المجلل الى النبى صلى الله عليه وسلم فرقاه وتفل
فى ونفث عليه وقال البخارى حدثنا سعد بن سليمان قال حدثنا عبد الرحمن بن ابى عثمان بن ابراهيم بن محمد بن حاطب قال اخبرنى
ابو عثمان عن جده محمد بن حاطب عن امه ام جميل ام محمد بن حاطب قال خرجت من ارض الحبشة حتى اذا كنت من المدينة على ليلة او
ليلتين طبخت لك طعاما فخرجت اطلب الحطب فتناولت القدر فانكفات على ذراعك فقدمت المدينة واتيت بك النبى
فقلت يا رسول الله هذا محمد بن حاطب وهو اول من سمى بك فمسح على راسك ودعا بالبركة ثم تفل فى فيك وجعل يتفل

يتفل على يديك ويقول اذهب الباس رب الناس اشف انت الشافى لا شفاء الا شفاؤك شفاء لا يغادر سقما قالت فما قمت بك
من عنده حتى برئت يدك وقال مصعب كانت اسماء بنت عميس وقد ارضعت محمد بن حاطب مع ابنها عبد الله
بن جعفر فكانا يتواصلان على ذلك حتى ماتا روى عنه ابو بلج وسماك بن حرب وابو عون الثقفى بن حطاب
بن الحارث بن معمر القرشى الجمحى ابن عم محمد بن حاطب اتى به من ارض الحبشة بعد ان ولد قبل خروجهم الى ارض الحبشة
وهو اسن من محمد بن حاطب محمد محمد بن ثابت بن قيس بن الشماس الانصارى اتى به الى ارض الحبشة ابوه الى
النبى صلى الله عليه وسلم فسماه محمدا وحنكه بتمرة عجوة روى عنه ابنه اسمعيل بن محمد حديثه عند زيد بن الحباب
محمد بن ابى حذيفة بن عتبة بن ربيعة بن عبد شمس بن عبد مناف القرشى العبشمى ابو القاسم ولد بارض الحبشة
على عهد رسول الله صلى الله عليه وسلم وامه سهلة بنت سهيل بن عمرو العامرى قال خليفة بن خياط ولى على
بن ابى طالب مصر محمد بن حذيفة ثم عزله وولى قيس بن سعد بن عبادة ثم عزله وولى الاشتر مالك بن الحارث
النخعى فمات قبل ان يصل اليها فولى محمد بن ابى بكر فقتل بها عمرو بن العاصى على مصر وكان محمد بن ابى حذيفة
اشد الناس تاليبا على عثمان وكذلك عمرو بن العاصى مذ عزله عن مصر يعمل حيلته فى التاليب والطعن على عثمان
وكان عثمان قد كفل محمد بن ابى حذيفة ولم يزل فى كفالته ونفقته سنين فلما قاموا على عثمان كان محمد بن ابى حذيفة
ولم يزل فى كفالته احد من اعان عليه والب وحرض اهل مصر فلما قتل عثمان هرب الى الشام فوجده رشدين مولى
معوية فقتله وقال اهل النسب انقرض ولد ابى حذيفة وولد ابيه حذيفة وولد ابيه عتبة الى من ولده الا من قبل الوليد
بن عتبة فان منهم طائفة بالشام قال الواقدى كان محمد بن الحنفية ومحمد بن ابى حذيفة ومحمد بن الاشعث يكنون
ابا القاسم محمد بن ابى جهم بن حذيفة بن غانم العدوى ولد على عهد رسول الله صلى الله عليه وسلم وقتل يوم
الحرة وذلك سنة ثلث وستين محمد بن بشير الانصارى روى عن النبى صلى الله عليه وسلم روى عنه ابنه يحيى زعم
بعضهم ان حديثه مرسل محمد بن صيفى بن عابد بن عبد الله بن عمرو بن مخزوم القرشى المخزومى لا رواية له فى صحبته
نظر محمد بن صيفى الانصارى لم يروله عنه الا الشعبى حديثه فى صوم يوم عاشوراء ليس له غيره محمد بن اسلم روى عن
النبى صلى الله عليه وسلم حديثه مرسل محمد بن صفوان او صفوان بن محمد كذا روى على الشك والاكثر يقولون
محمد بن صفوان يكنى ابا مرحب وهو رجل من الانصار لم يحدث عنه الا الشعبى حديثه انه قال قال رسول الله
صلى الله عليه وسلم ... ولم اجد حديثه الا دكحما فذكحتها بمروة فاكلتهما قال كل ويقال محمد بن صفوان هذا
ومحمد بن صيفى واحد لانه لم يحدث عنهما غير الشعبى وقيل انهما اثنان وهو اصح عندى والله اعلم قال محمد بن
زهير لا ادرى من اى الانصار هما قال الواقدى ابو مرحب محمد بن صفوان روى عنه الشعبى فى الارنب محمد
بن حبيب المصرى ويقال البصرى والصواب المصرى روى عنه عبد الله بن السعدى مرفوعا لا تنقطع الهجرة
ما قوتل الكفار يختلفون فى حديثه هذا وروى عنه ابو ادريس الخولانى انه قال اتيت رسول الله صلى الله عليه
وسلم فسالته عن الهجرة محمد بن الاسود بن خلف بن عبد يغوث القرشى المكى روى ابو الزبير عنه عن النبى
صلى الله عليه وسلم قاله البخارى وابن ابى حاتم وزاد رواية عبد الله بن عثمان بن خثيم عنه وذكره الماوردى فى
الصحابة وخرج حديث ابى الزبير عنه عن النبى صلى الله عليه وسلم انه مر على عثمان بن عبد الله الثقفى مقتولا فقال
لعنه الله انه كان يبغض قريشا وذكره البغوى فى الصحابة وقال ذكره بعضهم فى الصحابة وهو تابعى يروى عن ابيه وذكره
البخارى ايضا وذكر حديثه ولم يصرح له ولا ذكر ان حديثه مرسل محمد بن الاسود بن خلف بن اسعد بن بياضة
بن تبيع بن الهجرة بن جعثمة بن سعد بن سليم الخزاعى ذكره خليفة بن خياط فى الصحابة فى الطبقات له وذكره البخارى
وانه يروى عن ابن عمر ولم يصرح بصحبته غيره محمد بن يزيد بن ورقاء الخزاعى كان هو واخوه عبد الله رسولى
رسول الله صلى الله عليه وآله وسلم الى اهل اليمن وقتل بصفين مع على اخبرنى به ابو الشيخ الصالح ابو بكر
يحيى بن شداد عن الخطيب البغدادى ثنا ابو بكر البرقانى اخبرنا الحسن بن هرون اخبرنا احمد بن محمد بن سعد

جعفر بن محمد بن عمرو بن الخطاب اخبرهم حدثنا اذان بن عمر البحتري حدثني عياش بن ابراهيم عن الاجلح بن عبد الله قال
سمعت زيد بن علي وعبد الله بن الحسين وجعفر بن محمد بن الحسن عبد الله بن الحسن يذكر ذلك كل واحد منهم عن
ابائه وعن من ادرك من اهله وسمعه ايضا من غيرهم **محمد** بن حبر شهد فتح مصر ولا حديث له عندهم ذكره ابو
عبد الله محمد بن الربيع بن سليم في كتابه الذي الفه فيمن دخل مصر من الصحابة كتبنا الى الشيخ الفاضل ابو الحسن علي
بن مشرف بن مسلم قال اخبرني ابو الحسن علي بن الحسن بن علي بن سعدان قال اخبرنا ابو عبد الله بن الحسن بن علي بن
محمد بن يحيى المعروف بابن المرقان عنه **محمد** بن خشيم بن يزيد ابو يزيد ولد على عهد رسول الله صلى الله عليه وسلم
وروى عن عمار بن ياسر وقتل يوم الحرة ذكره ابن السكن والبغوي في كتابيهما في الصحابة زاد البغوي في نسبه ابن يزيد
قال روى عنه محمد بن كعب القرظي **محمد** بن عرعرة روى عن النبي صلى الله عليه وسلم في السواك روى عنه ابن حجر
ادخله ابو زرعة عبيد الله بن عبد الكريم الرازي في مسند الشاميين وقال البخاري اراه مرسلا هكذا ذكر **محمد** بن انس
بن فضالة الظفري الانصاري روى عنه ابنه يونس بن محمد قال قدم النبي صلى الله عليه وسلم المدينة وانا ابن
اسبوعين فاتي بي النبي صلى الله عليه وسلم فمسح على راسي وقال سموه باسمي ولا تكنوه بكنيتي قال وحج بي ابي معه
وانا ابن عشر سنين قال يونس فلقد عمر ابي حتى شاب شعره كله وما شاب موضع يد رسول الله صلى الله عليه وسلم
محمد بن ابي كعب الانصاري ولد على رسول الله صلى الله عليه وسلم يكنى ابا معاذ روايته عن ابيه وعن عمر روى
عنه بسر بن سعيد والحضرمي بن لاحق وقتل يوم الحرة سنة ثلاث وستين كل هذا عن الواقدي الا روايته و
من روى عنه **محمد** بن عمرو بن العاصي القرشي السهمي قال العدوي صحب النبي صلى الله عليه وسلم وتوفي النبي
صلى الله عليه وسلم وهو حدث قال الواقدي شهد صفين وقاتل فيها ولم يقاتل اخوه عبد الله وقال الزبير
مثل ذلك وقال وقال ولا عقب لمحمد بن عمرو وذكر الموصلي عن عمر بن ذكريا بن عيسى عن ابن شهاب قال

محمد بن عمرو بن العاصي بصفين وقال في تلك الابيات شعر

ولو شهدت جمل مقامي ومشهدي	بصفين يوما شاب منها الذوائب
غداة اتى اهل العراق كانهم	من البحر لج موجه متراكب
وجئناهم نمشي كان صفوفنا	سحايب جون دفقتها الكتائب
وقالوا لنا انا نرى ان تبايعوا	علينا فقلنا بل نرى ان تضاربوا
فطارت الينا بالرماح كماتهم	وطرنا اليهم بالاكف قواضب
اذا ما اقول استهزموا عرضت لنا	كتائب منهم وارجحنت كتائب
فلا هم يولون الظهور فيقهروا	ونحن كما هم نلتقي ونضارب

الجون بالضم من الابل والخيل الادهم ق
جيش مرجحن ودحى متحرك ثقيلة ق

محمد بن جعفر بن ابي طالب ولد على عهد النبي صلى الله عليه وسلم امه اسماء بنت عميس حلق رسول الله
الله صلى الله عليه وسلم راسه وراس اخوته حين جاء نعي ابيهم جعفر سنة ثمان ودعا لهم وقال انا
وليهم في الدنيا والاخرة وقال اما محمد فشبيه عمه ابي طالب ومحمد بن جعفر بن ابي طالب هذا هو الذي
تزوج ام كلثوم بنت علي بن ابي طالب بعد موت عمر بن الخطاب عنها قال الواقدي كان محمد بن جعفر ابي طالب
ومحمد بن الحنفية ومحمد بن الاشعث ومحمد بن ابي حذيفة كلهم يكنى ابا القاسم واستشهد محمد بن جعفر بتستر
محمد بن عبد الله بن سلام الخزرجي الانصاري حليف لهم وهو من بني اسرائيل من ولد يوسف بن يعقوب صلى
الله عليهما كان ابوه من احبار اليهود ومن كبار الصحابة وقد ذكرناه في بابه من هذا الكتاب ولابنه محمد هذا
رؤية ورواية محفوظة روى محمد بن عبد الله هذا عن النبي صلى الله عليه وسلم في اهل قبا حديثه مخرج
في التفسير المسند في قوله عز وجل رجال يحبون ان يتطهروا ويختلف في اسناد حديثه هذا ومنهم من يجعله
مرسلا **محمد** بن ابي عميرة المزني سكن الشام روى عنه جبير بن نفير وجبير يروي عن كبار الصحابة اخبرنا

اخبرنا عبد الله بن محمد بن اسد قال انا محمد بن مسرور الغساني بالقيروان قال حدثنا احمد بن معتب قال حدثنا الحسين بن الحسن المروزي
قال حدثنا ابن المبارك قال انا ثور بن يزيد عن خالد بن معدان عن جبير عن محمد بن ابي عميرة وكان من اصحاب رسول الله صلى الله
عليه وسلم قال لو ان عبدا خر على وجهه من يوم ولد الى يوم يموت هرما في طاعة الله لحقره في ذلك اليوم ولود انه يرد كي يزداد
من الاجر والثواب **محمد** بن حويطب القرشي روى عن النبي صلى الله عليه وسلم حديثه عند خصيف الجزري **محمد** بن ابي بكر
الصديق امه اسماء بنت عميس الخثعمية ولد عام حجة الوداع في عقبة ذي القعدة بذي الحليفة او بالشجرة في حين توجه رسول
الله صلى الله عليه وسلم الى حجته ذكر الواقدي قال حدثنا عمر بن ابي عاتكة عن عبد الرحمن بن القاسم عن ابيه عن عائشة سمت محمد
بن ابي بكر محمدا وكنيته ابا القاسم وذكر ابو حاتم الحنظلي الرازي حدثنا عبد العزيز بن عبد الله الاوسي قال حدثنا محمد بن عبد
الله بن عبيد بن عمير الليثي قال كان محمد بن ابي بكر قد سمى ابنه القاسم فكان يكنى بابي القاسم وان كانت عائشة كانت تكنيه بها
وذلك في زمان الصحابة لا يرون بذلك باسا ثم كان في حجر علي بن ابي طالب اذ تزوج امه اسماء وعلي كان على رجالة علي يوم الجمل
وشهد معه صفين ثم ولاه مصر فقتل بها قتله معوية بن حديج صبرا وذلك في سنة ثمان وثلثين ومن خبره ان علي بن ابي طالب
ولى في هذه السنة مالك بن الحارث الاشتر النخعي مصر فمات بالقلزم قبل ان يصل اليها فسم في زبد وعسل قدم يوم يديه
فاكل منه فمات فولى علي محمد بن ابي بكر فسار اليه عمرو بن العاص فاقتتلوا فانهزم محمد بن ابي بكر فدخل في خربة فيها حمار ميت
فدخل في جوفه فاحرق في جوف الحمار وقيل بل قتله معوية بن حديج في المعركة ثم احرق في جوف الحمار بعد وقيل اتي به عمرو
بن العاصي فقتله صبرا روى شعبة وابن عيينة عن عمرو بن دينار قال اتي عمرو بن العاصي بمحمد بن ابي بكر اسيرا فقال هل معك
من امان هل معك عهد هل معك عقد من احد قال لا فامر به فقتل وكان علي يثني على محمد بن ابي بكر ويفضله لانه كانت
له عبادة واجتهاد وكان ممن حضر قتل عثمان وقيل انه شارك في دمه وقد نفى جماعة من اهل العلم والخبر انه شارك في
دمه وانه قال له عثمان لو راك ابوك لم يرض هذا المقام منك فخرج عنه وتركه ثم دخل عليه من قتله وقيل انه اشار من كان
معه فقتلوه وروى اسد بن موسى قال حدثنا محمد بن طلحة قال نا كنانة مولى صفية بنت حيي وكان ممن شهد يوم الدار
لم ينل محمد بن ابي بكر من دم عثمان بشيء قال محمد بن طلحة فقلت لكنانة فلم قيل انه قتله قال معاذ الله ان يكون قتله انما دخل
عليه فقال له عثمان يا ابن اخي لست بصاحبي فكلمه بكلام فخرج ولم ينل من دمه بشيء فقلت لكنانة فمن قتله قال رجل من اهل
مصر يقال له جبلة بن الايهم **محمد** بن طلحة بن عبيد الله القرشي التيمي المعروف بالسجاد امه حمنة بنت جحش اتى به ابوه الى النبي
صلى الله عليه وسلم فمسح راسه وسماه محمدا وكناه بابي القاسم وقيل كنيته ابو سليمان والصحيح ابو القاسم روى يزيد بن هرون
عن ابي شيبة عن ابراهيم بن عثمان عن محمد بن عبد الرحمن مولى ال طلحة عن عيسى بن طلحة قال حدثني ظئر محمد بن طلحة قال لما
اتينا به النبي صلى الله عليه وسلم فقال ما سميتموه قلنا محمدا فكان فقال هذا سميي وكنيته ابو القاسم ومن كنيته ابو
سليمان احتج بما روى عن محمد بن زيد بن المهاجر بن قنفذ قال لما ولد محمد بن طلحة اتى به ابوه طلحة الى رسول الله صلى
الله عليه وسلم فقال سمه محمدا فقال يا رسول الله اكنيه ابا القاسم فقال رسول الله صلى الله عليه وسلم لا اجمعهما له
هو ابو سليمان وروى عن محمد بن زيد بن المهاجر بن قنفذ عن ابراهيم بن محمد بن طلحة قال لما ولدت حمنة بنت جحش محمد بن
طلحة بن عبيد الله جاءت به الى رسول الله صلى الله عليه وسلم فسماه محمدا وكناه ابو سليمان وقال راشد بن حفص الزهري
ادركت اربعة من ابناء اصحاب رسول الله كلهم يسمى محمدا ويكنى ابا القاسم محمد بن علي ومحمد بن ابي بكر ومحمد بن طلحة ومحمد
بن سعد بن ابي وقاص وقتل محمد بن طلحة يوم الجمل مع ابيه وكان اهواه بما ذكروا مع علي بن ابي طالب وكان قد نهى عن قتله
في ذلك اليوم فقال وصاحب البرنس الاحمر وروي ان عليا مر به وهو قتيل يوم الجمل فقال هذا السجاد ورب الكعبة
هذا الذي قتله بره بابيه يعني ان اباه اكرهه على الخروج في ذلك اليوم وكان طلحة قد امره ان يتقدم للقتال فتقدم ونثل
درعه بين رجليه وقام عليها وجعل كلما حمل عليه قال نشدتك بحاميم حتى شد عليه فقتله وانشد يقول

واشعث قوام بايات ربه	قليل الاذى فيما ترى العين مسلم
هتكت له بالقناة قميصه	فخر صريعا لليدين وللفم

محمد بن خليفة شهد الفتح فيما يقال
وكان اسمه عبد مناف فغيره النبي صلعم
وسماه محمدا وذكره الحاكم فيمن قدم
خراسان من الصحابة ه
محمد مولى رسول الله صلعم وكان اسمه
نامية وكان مجوسيا فسار الى الحجاز
فاسلم وسماه النبي صلعم قال الذهبي
رواه الحاكم بسند مظلم محمد بن نبيط
بن جابر ولد رسول الله صلعم فسماه
محمدا وحنكه فيما قيل ومحمد بن هلال
ابن المعلى سماه النبي صلعم محمدا وشهد
الفتح قاله ابو موسى ه شمني

على غير ذنب غيران ليس تابعا ... عليا ومن لا يتبع الحق يظلم

يذكرحم والرمح شاجر ... فهلا تلى حم قبل التقدم

خرقت له بالرمح جيب قميصه ... فخر صريعا لليدين وللفم

ويروى البيت الرابع يناشد نى حم والرمح شارع يقال قتله رجل من بنى اسد بن خزيمة يقال له كعب بن مدلج وقيل

بل قتله شداد بن معاوية العبسى وقيل بل قتله الاشتر وقيل بل قتله عصام مقشعر النصرى وهو قول اكثرهم

وهو الذى يقول

واشعث قوام بايات ربه ... قليل الاذى فيما ترى العين مسلم

ذلقت له بالرمح من تحت نحره ... فخر صريعا لليدين وللفم

شككت اليه بالسنان قميصه ... فارديته عن ظهر طرف مسوم

اقمت له فى دفعة الخيل صلبه ... بمثل قدامى النسر حران لهذم

على غير شئ غير ان ليس تابعا ... عليا ومن لا يتبع الحق يظلم

يذكرنى حم لما طعنته ... فهلا تلا حميم قبل التقدم

ورويناعن محمد بن حاطب قال لما فرغنا من قتال يوم الجمل قام على بن ابى طالب والحسن بن على وعمار بن ياسر و

صعصعة بن صوحان والاشتر ومحمد بن ابى بكر يطوفون فى القتلى فابصر الحسن بن على قتيلا مكبوبا على وجهه فاكبه

على قفاه فقال انا لله وانا اليه راجعون هذا فرع قريش والله فقال له ابوه ومن هو يا بنى فقال محمد بن طلحة

فقال انا لله وانا اليه راجعون ان كان ما علمته لشابا صالحا ثم قعد كئيبا حزينا فقال له الحسن يا ابت قد كنت انهاك عن هذا المسير

فغلبك على رايك فلان وفلان قال يا بنى قد كان ذلك ولوددت انى مت قبل هذا بعشرين سنة روى عنه ابنه ابراهيم

بن محمد بن طلحة وعبد الرحمن بن ابى ليلى وقيل بسبب ادعى قتل محمد بن طلحة جماعة منهم المعكبر الاسدى والمعكبر الضبى

وعصام المقشعر النصرى **محمد** بن عمرو بن حزم الانصارى ولد فى سنة عشر من الهجرة بنجران وابوه عامل رسول الله

صلى الله عليه وسلم عليها وقيل ولد قبل وفاة رسول الله صلى الله عليه وسلم بسنتين سماه ابوه محمدا وكناه ابا سليمان

وكتب بذلك الى رسول الله صلى الله عليه وسلم فكتب اليه رسول الله صلى الله عليه وسلم سمه محمدا وكنه ابا عبد

الملك وكان محمد بن عمرو بن حزم فقيها روى عنه جماعة من اهل المدينة ولى يروى عن ابيه وغيره من الصحابة وروى

عنه ايضا انه قال كنت اكنى ابا القاسم عند اخوالى بنى ساعدة فتحولت كنيتى الى ابى عبد الملك قتل

يوم الحرة وهو ابن ثلاث وخمسين سنة وكانت الحرة سنة ثلاث وستين ويقال انه قتل يوم الحرة مع محمد بن عمرو

بن حزم ثلاثة عشر رجلا من اهل المدينة بيته ويقال انه كان اشد الناس على عثمان المحمدون محمد بن ابى بكر

ومحمد بن ابى حذيفة ومحمد بن عمرو بن حزم **محمد** بن عبد الرحمن بن عوف الزهرى وامه ام كلثوم بنت عتبة بن

ربيعة بن عبد شمس ولد فى ايام رسول الله صلى الله عليه وسلم وبه كان يكنى ابوه ذكره ابو عمر فى باب ابيه

وذكر يعقوب بن شيبة فى مسند المعلل سمعت بعضه بقراءتى على الحافظ ابى على الصدفى واجاز لى سائره

واخبرنى بجميعه عن ابى القاسم محمد بن على عن ابى عمر مهدى عن ابى بكر محمد بن احمد بن يعقوب بن شيبة عن جده

يعقوب وحدث عن ابى سعيد الخدرى روى عنه محمد بن المنكدر وحدثنى الفقيه ابو على عن التميمى عن جده ابى

امه هبة الله ان محمدا هذا دعا قوما فاطعمهم وسقاهم فلما حضرت الصلوة المغرب قدموا رجلا صلى بهم وكان

اكثرهم قرانا يقال له ابن ابى حمولة فقرا قل يا ايها الكافرون الحديث واكثر المفسرين على ان القصة لعبد الرحمن

ابيه لا له ويمكن هذا التعدد بينهم وغيره ولو كان عبد الرحمن لنقل مهم **محمد** بن ابى عبس بن عبد الرحمن بن جبير روى

ان النبى صلى الله عليه وسلم قال من لكعب بن الاشرف روى عنه ابوه ابو عبد ذكره البغوى فى الصحابة ويروى

ايضا محمد عن ابيه **محمد** بن عبد الرحمن مولى رسول الله صلى الله عليه وسلم من كشف عورة امراة وقد وجب

وجب صداقها ذكره الماوردى فى الصحابة وخرج له هذا الحديث من حديث عبد الله بن يزيد مولى الاسود

عنه **محمد** بن عبد الله بن زيد ذكره البغوى والماوردى فى الصحابة قال البغوى ذكره بعض من الف فى

الصحابة وخرج الماوردى من حديث حماد بن اسحق بن عبد الله بن ابى طلحة ان النبى صلى الله عليه وسلم قال اى

امراة ثاكل بتيما لها الحديث فى النبى عنه ولم يزد فى نسبه على عبد الله واراه ابن عبد الله بن زيد الذى ارى الاذان

فان كان هو فيروى عنه ابو سليم بن عبد الرحمن ومحمد بن ابراهيم التيمى وابوه عبد الله ويروى هو عن ابيه **محمد**

بن عبد الله بن سليمان بن اكيمة قال قلت يا رسول الله انا نسمع منك اشياء لا نستطيع ان نرويها كما نسمع قال

اذا لم تحلوا حراما ولم تحرموا حلالا واصبتم المعنى خرجه بن قانع لعمر بن ابراهيم عن محمد بن اسحق عن ابيه عن جده محمد بن

عبد الله بن سليمان بن اكيمة الليثى فذكره وخرج ابن عقدة حديثا اخر لاكيمة بن عبادة من حديث عمرو بن ابراهيم

عن محمد بن اسحق بن اكيمة عن ابيه عن جده ادخله عليه ابن السكن وسياتى تبيينه هكذا ذكر **محمد** ابن عبد الرحمن بن ابى

بكر الصديق ابو عتيق القرشى التيمى ادرك النبى صلى الله عليه وسلم هو وابوه وجده وابو جده ابو قحافة اربعتهم

وليست هذه المنقبة لغيرهم ذكره البخارى قال حدثنى عبد الرحمن بن شيبة عن محمد بن عبد الله بن عبد الرحمن بن القاسم

قال قال موسى بن عقبة ما نعلم احدا فى الاسلام ادركوا هم وابناؤهم النبى صلى الله عليه وسلم اربعة الا هولاء الاربعة ابو

قحافة وابنه ابو بكر وابنه عبد الرحمن بن ابى بكر وابنه ابو عتيق بن عبد الرحمن بن ابى بكر بن ابى قحافة قال عبد الرحمن بن شيبة

واسم ابو عتيق محمد **محمد** بن زيد روى عن النبى صلى الله عليه وسلم انه اهدى اليه لحم زيد وهو محرم روى عطاء ابن ابى

رباح **محمد** بن كعب بن مالك الانصارى خرج الماوردى اخبرنا اسحق بن ابراهيم بن يونس حدثنا يزيد بن سنان وقال

البغوى نا وهب بن بقية الواسطى قال نا عمر بن موسى اليمامى نا عكرمة بن عمار حدثنى طارق بن عبد الرحمن قال سمعت

عبد الله بن كعب قال حدثنى ابو امامة قال كنت انا وابوك كعب واخوك محمد بن كعب قعودا عند هذه السارية اشار

اليها من سوارى المسجد فتذاكرنا الرجل يحلف على مال الاخر فقال رسول الله صلى الله عليه وسلم ايما رجل حلف على

مال اخيه كاذبا ليقتطعه فقد برئت منه الذمة ووجبت له النار فقال محمد يا رسول الله وان كان قليلا فقلب

سواكا بين اصبعيه وقال وان كان سواكا من اراك وخرج البغوى ايضا من طريق اخر وادخله ابن السكن بالسند المتقدم

وعنده برئت منه الذمة وعندها برئت منه الجنة تلت فى مسلم رواية هذا الحديث عن محمد بن كعب عن اخيه عبد

الله وقد قيل انه صوابه معبد بن كعب عن اخيه عبد الله كما فى الطريق الذى قبله لكن حكاية ابى امامة قعودهم

وتحادثهم على المنوال الذى ذكره لا يناسب ان يكون النبى صلى الله عليه وسلم جالسا معهم **محمد** بن كعب بن سليم القرظى

ابو حمزة سكن الكوفة ثم تحول الى المدينة روى عن ابى هريرة وابيه وزيد بن ارقم والبراء بن عازب وجابر وابن

عباس وعنه محمد بن المنكدر وزيد بن اسامة والحكم بن عتيبة وعاصم بن كليب اخبرنى ابو على الصدفى قراءة عليه

بنا ابو الفضل احمد بن خيرون وابو الحسين المبارك بن عبد الجبار قراءة عليهما نا ابو يعلى احمد بن عبد الواحد

عن ابى على الحسن بن محمد السنجى عن ابى العباس محمد بن احمد بن محبوب نا الترمذى قال سمعت قتيبة بن سعيد

يقول بلغنى ان محمد بن كعب القرظى ولد فى حياة رسول الله صلى الله عليه وسلم **محمد** بن ركانة بن يزيد

المطلبى روى ان اباه ركانة صارع النبى صلى الله عليه وسلم الحديث وفى فرق ما بيننا وبين المشركين العمائم على القلانس يروى

عنه ابنه جعفر ذكره البغوى قال ابو بكر فحول الحديث الذى خرج له مشهور بابيه فلعله ارسله او لعله سقط

من الرواة هكذا ذكر

باب **معاذ** معاذ بن جبل بن عمرو بن اوس بن عائذ بن عدى بن كعب بن عمرو

بن ادى بن سعد بن على بن اسد بن ساردة بن تزيد بن جشم بن الخزرج الانصارى الخزرجى ثم الجشمى يكنى ابا عبد

الرحمن وقد نسبه بعضهم فى بنى سلمة سعد بن على وقال ابن اسحق معاذ بن جبل بن جشم بن الخزرج وانما ادعته بنو

سلمة لانه كان اخا سهل بن محمد بن الجد بن قيس لامه ذكر الزبير عن الاثرم عن ابن الكلبى عن ابيه قال رهط

معاذ بن جبل بنو ادى بن سعد اخى سلمة سعد بن الخزرج قال ولم يبق من بنى ادى احد وعدادهم فى بنى سلمة وكان

اخر من بقي منهم عبد الرحمن بن معاذ بن جبل مات بالشام في الطاعون فانقرضوا قال الواقدي وغيره وكان معاذ بن جبل طوالا
حسن الشعر عظيم العينين ابيض براق الثنايا لم يولد له قط قال ابو عمر قد قيل انه ولد له ولد يسمى عبد الرحمن وانه قاتل معه
يوم اليرموك وبه كان يكنى ولم يختلفوا انه كان يكنى ابا عبد الرحمن وهو احد السبعين الذين شهدوا العقبة من الانصار
واخى رسول الله صلى الله عليه وسلم بينه وبين عبد الله بن مسعود قال الواقدي هذا مما لا اختلاف فيه عندنا وقال
ابن اسحق آخى رسول الله صلى الله عليه وسلم بين معاذ بن جبل وجعفر بن ابي طالب شهد العقبة وبدرا والمشاهد كلها وبعثه
رسول الله صلى الله عليه وسلم قاضيا الى الجند من اليمن يعلم الناس القران وشرايع الاسلام ويقضي بينهم وجعل اليه قبض
الصدقات من العمال الذين باليمن وكان رسول الله صلى الله عليه وسلم قد قسم اليمن على خمسة رجال خالد بن سعيد على
صنعاء والمهاجر بن ابي امية على كندة وزياد بن لبيد على حضرموت ومعاذ بن جبل على الجند وابي موسى الاشعري على زبيد
وزمعة وعدن والساحل وقال رسول الله صلى الله عليه وسلم لمعاذ بن جبل حين وجهه الى اليمن بم تقضي قال بما في
كتاب الله قال فان لم تجد قال بما في سنة رسول الله صلى الله عليه وسلم قال فان لم تجد قال اجتهد رايي فقال رسول الله صلى
الله عليه وسلم الحمد لله الذي وفق رسول رسول الله صلى الله عليه وسلم لما يحب رسول الله صلى الله عليه وسلم قال
ابن اسحق والذين كسروا الهة بني سلمة معاذ بن جبل وعبد الله بن انيس وثعلبة بن عنمة وقال رسول الله صلى الله عليه وسلم
اعلمهم بالحلال والحرام معاذ بن جبل وقال النبي صلى الله عليه وسلم ياتي معاذ بن جبل يوم القيمة امام العلماء حدثنا خلف
بن قاسم قال حدثنا ابن المفسر قال حدثنا احمد بن علي قال انا يحيى بن معين قال حدثنا عبد الرزاق قال حدثنا معمر عن الزهري
عن عبد الرحمن بن عبد الله بن كعب بن مالك عن ابيه قال كان معاذ رجلا شابا جميلا من افضل شباب قومه سمحا لا يمسك فلم يزل
يدان حتى اغلق ماله كله من الدين فاتى النبي صلى الله عليه وسلم فطلب اليه ان يسل غرماءه ان يضعوا فابوا ولو تركوا لاحد
من اجل احد لتركوا لمعاذ من اجل رسول الله صلى الله عليه وسلم فباع النبي صلى الله عليه وسلم ماله كله في دينه حتى قام معاذ
بغير شي حتى اذا كان عام فتح مكة بعثه النبي صلى الله عليه وسلم الى طايفة من اهل اليمن ليجبره فمكث معاذ باليمن اميرا وكان
اول من تجر في مال الله هو فمكث حتى اصاب وحتى قبض رسول الله صلى الله عليه وسلم فلما قدم قال عمر لابي بكر ارسل
الى هذا الرجل فدع له ما يعيشه وخذ سايره منه فقال ابو بكر انما بعثه النبي صلى الله عليه وسلم ليجبره ولست باخذ منه شيئا
الا ان يعطيني فانطلق عمر اليه اذ لم يعطه ابو بكر فذكر ذلك لمعاذ فقال معاذ انما ارسلني النبي صلى الله عليه وسلم ليجبرني
ولست بفاعل ثم اتى معاذ عمر فقال قد اطعتك وانا فاعل ما امرتني به فاني رايت في المنام اني في حومة ماء قد خشيت منه فخلصتني
منه يا عمر فاتى معاذ ابا بكر فذكر ذلك كله وحلف له انه لا يكتمه شيئا فقال ابو بكر لا اخذ منك شيئا فقد وهبته لك
فقال عمر هذا حين حل وطاب فخرج معاذ عند ذلك الى الشام وقال المدايني مات معاذ بن جبل بناحية الاردن في طاعون
عمواس سنة ثمان عشرة وهو ابن ثمان وثلثين سنة قال ولم يولد له قط كما قال الواقدي وذكر ابو حاتم الرازي انه مات
وهو ابن ثمان وعشرين سنة وحدثنا احمد بن فتح مكة قال حدثنا عبد الله بن زكريا النيسابوري حدثنا العباس بن محمد البصري
حدثنا حسين بن نصير عن احمد بن صالح المصري قال توفي معاذ بن جبل وهو ابن ثمان وثلثين سنة وقال غيره كان له سنة
يوم مات ثلاث **معاذ** سنة قال ابو عمر كان عمر قد استعمله على الشام حين مات ابو عبيدة فمات من عامه ذلك في ذلك الطاعون
فاستعمل موضعه عمرو بن العاصي وعمواس قرية بين الرملة وبيت المقدس حدثنا خلف بن قاسم حدثنا ابو الميمون حدثنا ابو زرعة
قال فحدثني محمد بن عايذ عن ابي مسهر قال قرات في كتاب يزيد بن عبيدة توفي معاذ بن جبل وابو عبيدة سنة تسع عشرة قال
ابو زرعة قال لي احمد بن حنبل كان طاعون عمواس سنة ثمان عشرة وفيه مات معاذ وابو عبيدة وقال ابو زرعة كان الطاعون
سنة سبع عشرة وثمان عشرة وفي سنة سبع عشرة رجع عمر من سرغ بجيش المسلمين لئلا يقدمهم على الطاعون ثم عاد في
العام المقبل سنة ثمان عشرة حتى اتى الجابية فاجتمع اليه المسلمون فجند ومصر الامصار وفرض الاعطية والارزاق ثم قفل
الى المدينة منها حدثني دحيم عن الوليد بن مسلم وذكر دحيم عن الوليد بن مسلم عن الموقري عن الزهري قال اصاب الناس طاعون بالجابية
فقام عمرو بن العاص فقال تفرقوا عنه فانما هو بمنزلة نار فقام معاذ بن جبل فقال لقد كنت فينا ولانت اضل من حمار اهلك

اهلك سمعت رسول الله صلى الله عليه وسلم يقول هو رحمة لهذه الامة اللهم فاذكر معاذا وال معاذ فيمن تذكره بهذه الرحمة
روى عن معاذ بن جبل من الصحابة عبد الله بن عمر وعبد الله بن عمرو بن العاصي وعبد الله بن عباس وعبد الله بن ابي اوفى وانس بن
وابو امامة الباهلي وابو قتادة الانصاري وابو ثعلبة الخشني وعبد الرحمن بن سمرة العبشمي وجابر بن سمرة السوائي حدثنا
عبد الله بن محمد بن عبد المؤمن قال حدثنا احمد بن سلمان النجاد ببغداد حدثنا عبد الله بن احمد بن حنبل حدثنا ابي حدثنا هشيم
عن علي بن زيد عن سعيد بن المسيب قال قبض معاذ بن جبل وهو ابن ثلاث او اربع وثلاثين سنة وروى الثوري عن ثور بن يزيد
عن خالد بن سعدان قال كان عبد الله بن عمر يقول حدثونا عن العاقلين العالمين قالوا من هما قال معاذ بن جبل وابو الدرداء وروى
الشعبي عن فروة بن نوفل الاشجعي ومسروق ولفظ الحديث لفروة الاشجعي قال كنت جالسا مع ابن مسعود فقال ان معاذا
كان امة قانتا لله حنيفا فقلت يا ابا عبد الرحمن انما قال الله تعالى ان ابراهيم كان امة قانتا لله حنيفا فاعاد قوله ان معاذا
فلما رايته اعاد عرفت انه تعمد الامر فسكت فقال اتدري ما الامة وما القانت قلت الله اعلم قال الامة الذي يعلم الخير ويؤتم به ويقتدى
والقانت المطيع لله وكذلك كان معاذ بن جبل معلما للخير مطيعا لله ولرسوله **معاذ** بن عمرو بن الجموح بن زيد بن حرام بن كعب
بن سلمة ابن سعد بن علي بن اسد بن ساردة بن تزيد بن جشم بن الخزرج السلمي الخزرجي الانصاري شهد العقبة وبدرا
هو وابوه عمرو بن الجموح وقتل عمرو بن الجموح يوم احد واما معاذ بن عمرو بن الجموح فذكر ابن هشام عن زياد عن ابن اسحق
انه هو الذي قطع رجل ابي جهل بن هشام وصرعه قال فضرب ابنه عكرمة بن ابي جهل يد معاذ فطرحها ثم ضربه معوذ بن
بن عفراء حتى اثبته ثم تركه وبه رمق ثم ذفف عليه عبد الله بن مسعود واحتز راسه حين امر رسول الله صلى الله
ان يلتمس ابا جهل في القتلى قال ابن اسحق كما حدثني ثور بن زيد عن عكرمة عن ابن عباس وعبد الله بن ابي بكر قال حدثني
ذلك ايضا قالا قال معاذ بن عمرو بن الجموح احد بني سلمة سمعت القوم وابو جهل في مثل الحرجة قال ابن هشام الحرجة الشجر
الملتف وهم يقولون ابو الحكم لا يخلص اليه فلما سمعتها جعلته من شاني فصمدت نحوه فلما امكنني حملت عليه فضربته ضربة
اطنت قدمه بنصف ساقه فوالله ما شبهتها حين طاحت الا بالنواة تطيح من تحت مرضخة النوى قال وضربني ابنه عكرمة
على عاتقي فطرح يدي فتعلقت بجلدة من جنبي واجهضني القتال عنه فلقد قاتلت عامة نهاري واني لاسحبها خلفي فلما
اذتني وضعت عليها قدمي ثم تمطيت بها حتى طرحتها قال ابن اسحق لمعاذ بن عفراء والله اعلم وقد ذكر ابن اسحق عن موسى بن
بن اسمعيل عن يوسف بن يعقوب الماجشون عن صالح بن ابراهيم بن عبد الرحمن بن عوف عن ابيه عن جده قال بينما انا واقف في
الصف يوم بدر فاذا انا بين غلامين من الانصار حديثة اسنانهما فتمنيت ان اكون بين اضلع منهما فغمزني احدهما فقال يا عم اتعرف
ابا جهل قلت نعم وما حاجتك اليه يا ابن اخي قال انبئت انه يسب رسول الله صلى الله عليه وسلم والذي نفسي بيده لو رايته لا
يفارق سوادي سواده حتى يموت الاعجل منا قال فتعجبت وغمزني الاخر فقال مثلها فلم البث ان نظرت الى ابي جهل يجول في

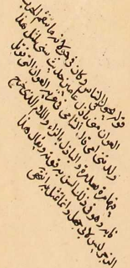

الناس فقلت الا تريان هذا صاحبكما الذي تسالان عنه فابتدراه باسيافهما فضرباه حتى قتلاه ثم انصرفا الى رسول الله صلى الله عليه
وسلم فاخبراه فقال ايكما قتله فقال كل واحد منهما انا قتلته فقال هل مسحتما سيفيكما قالا لا فنظر الى السيفين فقال كلاكما قتله
وقضى بسلبه لمعاذ بن عمرو بن الجموح والاخر معاذ بن عفراء مات معاذ بن عمرو بن الجموح في خلافة عثمان **معاذ** بن عفراء وينسب
الى امه عفراء بنت عبيد بن ثعلبة بن عبيد بن ثعلبة بن غنم بن مالك بن النجار وهو معاذ بن الحارث بن رفاعة بن سواد
قال ابن هشام هو معاذ بن الحارث بن عفراء بن الحارث بن سواد بن مالك بن غنم مالك النجار وقال موسى بن عقبة معاذ بن الحارث
بن رفاعة بن الحارث شهد بدرا هو واخوه عوف ومعوذ بنو عفراء وهو بنو الحارث بن رفاعة وقتل عوف ومعوذ ببدر
شهيدين وشهد معاذ بعد بدر احدا والخندق والمشاهد كلها في قول بعضهم وبعضهم يقول انه جرح يوم بدر جرحه
ابن ماعص احد بني زريق فمات من جراحته بالمدينة كما ذكره خليفة وذكر ابن ادريس عن ابن اسحق انه عاش الى زمان
عثمان وقال خليفة بن خياط مات معاذ بن عفراء في خلافة علي بن ابي طالب وقال الواقدي ان معاذ بن الحارث ورافع بن مالك
الزرقي اول من اسلم من الانصار بمكة ويجعل معاذ هذا في النفر الثمانية الذين اسلموا اول من اسلم من الانصار بمكة ويجعل
في النفر الستة الذين روي انهم اول من لقي رسول الله صلى الله عليه وسلم من الانصار فاسلموا لم يتقدمهم احد وقال

الواقدي وام السنة اثبت الا انا بل عندنا قال واخى رسول الله صلى الله عليه وسلم بين معاذ بن الحارث بن عفراء
ومعمر بن الحارث قال الواقدى وتوفى معاذ بن الحارث بعد قتل عثمان ايام حرب على مع معوية اخبرنا عبد الوارث
ابن سفيان حدثنا قاسم بن اصبغ نا احمد بن زهير نا يوسف بن بهلول حدثنا ابن ادريس عن ابن اسحق قال
وحدثنى عبد الله بن ابى بكر ورجل اخر عن عكرمة عن ابن عباس قال قال معاذ بن عفراء سمعنا القوم وهم فى
الحرجة وابو جهل فيهم وهم يقولون ابو الحكم لا يخلص اليه قال فلما سمعتها جعلته من شانى فقصدت نحوه فلما
امكننى حملت عليه فضربته ضربة اطنت قدمه بنصف ساقه وضربنى ابنه عكرمة على عاتقى فطرح يدى
فتعلقت بجلدة من جنبى واجهضنى القتال عنه ولقد قاتلت عامة يومى وانى لاسحبها خلفى فلما اذتنى
وضعت عليها قدمى ثم تمطيت بها حتى طرحتها ثم عاش حتى كان زمن عثمان هكذا ذكر ابى
خيثمة هذا الخبر بالاسناد المذكور عن ابن اسحاق لمعاذ بن عفراء وذكره عبد الملك بن هشام عن زياد عن ابن
اسحق لمعاذ بن عمرو بن الجموح والله اعلم واصح من هذا كله والله اعلم ما رواه ابو خيثمة زهير بن معاوية عن سليمان
التيمى عن انس بن مالك ان النبى صلى الله عليه وسلم قال يوم بدر من ينظر ما صنع ابو جهل فانطلق ابن مسعود فوجده
قد ضربه ابناء عفراء حتى برد وصح ايضا عن ابن مسعود انه وجده يومئذ وبه رمق فاجهز عليه واخذ سيفه
وبه اجهز عليه فنفله رسول الله صلى الله عليه وسلم اياه ولمعاذ بن عفراء عن النبى صلى الله عليه وسلم رواية
فى النهى عن الصلوة بعد الصبح وبعد العصر مات معاذ بن عفراء فى خلافة على بن ابى طالب **معاذ** بن قتادة بن
عمرو بن عدى بن الحارث بن مرة بن ظفر الانصارى الظفرى شهد احدا هو وابناه ابو نملة وابو ذرة **معاذ** بن ماعص
بن قيس بن خلدة بن عامر بن زريق الانصارى الزرقى شهد بدرا واحدا وقتل يوم بئر معونة فى قول
الواقدى وقال غيره انه جرح ببدر ومات من جرحه ذلك بالمدينة وكان فارسا اعطاه رسول الله صلى الله عليه
وسلم فرس ابى عياش الزرقى اذ سقط عنها ابو عياش فى خبر ذكره ابن اسحق وقيل بل اعطاها اخاه عائذ بن ماعص
معاذ بن معدان روى عن النبى صلى الله عليه وسلم ابن فطيه بن جرير اتى النبى صلى الله عليه وسلم فاسلم وبايعه
روى عنه عمران بن حدير قيل ان حديثه مرسل **معاذ** بن انس الجهنى معدود فى اهل مصر والد سهل بن معاذ وسهل
معاذ لين الحديث الا ان احاديثه حسان فى الرغائب والفضائل **معاذ** بن الحارث الانصارى من بنى النجار شهد
الخندق وما بعدها قيل انه لم يدرك من حيوة النبى صلى الله عليه وسلم الا ست سنين ويكنى ابا حليمة وقال الطبرى
يكنى ابا الحارث يعرف بالقارى مدنى روى عن عمران بن انس غلب عليه معاذ القارى وعرف بذلك و
هو الذى اقامه عمر بن الخطاب فيمن اقام فى شهر رمضان ليصلى التراويح وكان ممن شهد يوم الجسر مع ابى
عبيد فر حين فروا فقال عمر انا فئتكم روى عنه نافع وسعيد المقبرى وعبد الله بن الحارث البصرى قتل يوم
الحرة سنة ثلاث وستين قال ابو عمر يكنى ابا الحارث وابو حليمة اكثر **معاذ** بن زهير الثقفى هو والد ابى
بكر بن ابى زهير واسم ابى زهير حديثه عن النبى صلى الله عليه وسلم يوشك ان تعلموا اهل الجنة من النار
بالثناء السئ من الحسن **معاذ** بن عثمان او عثمان بن معاذ القرشى التيمى هكذا قال ابن عيينة عن ابن قيس عن
عن ابن ابراهيم بن الحارث التيمى عن رجل من قومه يقال له عثمان بن معاذ او معاذ بن عثمان من بنى تيم انه سمع
رسول الله صلى الله عليه وسلم يعلم الناس مناسكهم فكان فيما قال لهم وارموا الجمرة بمثل حصى الحذف ٥

باب **مالك** مالك بن زمعة بن قيس بن عبد شمس بن عبد ود بن نصر بن مالك بن حسل
عامر بن لوى بن القرشى العامرى كان قديم الاسلام هاجر الى ارض الحبشة ومعه امراته عمرة بنت السعدى العامرية
هو اخو سودة بنت زمعة زوج النبى صلى الله عليه وسلم **مالك** بن التيهان بن مالك بن عبيد بن عمرو بن عبد
الاعلم ابو الهيثم البلوى من بلى بن الحاف بن قضاعة ثم الانصارى حليف بنى عبد الاشهل وقالت طائفة من اهل
العلم انه انصارى من انفسهم من الاوس وهو مشهور بكنيته شهد بيعة العقبة الاولى والثانية وكان احد

احد الستة الذين لقوا قبل ذلك رسول الله صلى الله عليه وسلم بالعقبة وهو اول من بايع رسول الله صلى الله عليه وسلم
ليلة العقبة فيما زعم بنو عبد الاشهل واما بنو النجار فزعموا ان اول من بايعه ليلة العقبة ابو امامة اسعد بن زرارة وزعم
بنو سلمة كعب بن مالك بن التيهان بدرا واحدا والمشاهد كلها وتوفى فى خلافة عمر بالمدينة سنة عشرين وقيل سنة احدى
وعشرين وقيل بل قتل بصفين مع على بن ابى طالب سنة سبع وثلاثين وقيل انه شهد صفين مع على ومات بعدها بيسير
واما عبيد اخوه فقتل بصفين سنة سبع سنة سبع وثلاثين **مالك** بن عميلة بن السباق بن عبد الدار شهد بدرا ذكره موسى
بن عقبة فيمن شهد بدرا **مالك** بن قدامة بن عرفجة بن كعب بن النحاط بن كعب بن حارثة بن غنم بن السلم بن امرئ القيس
بن مالك بن الاوس الانصارى شهد بدرا هو واخوه منذر بن قدامة **مالك** بن مالك رافع بن مالك بن العجلان قد
نسبنا اباه رافع بن مالك فى بابه شهد مالك بن رافع بن عجلان رافع بن مالك هذا بدرا مع اخويه خلاد ورفاعة ابنى
رافع مع النبى صلى الله عليه وسلم فيما ذكره الواقدى قال ابو عمر لمالك بن رافع هذا حديث فى الوضوء والصلوة **مالك**
بن سنان بن عبيد بن ثعلبة بن عبيد بن الابجر والابجر هو خدرة بن عوف بن الحارث بن الحرث بن الخزرج قتل يوم احد شهيدا
وهو والد ابى سعيد الخدرى الانصارى قتله غراب بن سفيان الكنانى **مالك** بن عمرو بن عتيك بن عمرو بن مبذول وهو
عامر بن مالك بن النجار مات يوم الجمعة الذى خرج فيه رسول الله صلى الله عليه واله الى احد فصلى عليه رسول الله صلى
الله عليه وسلم فى حين خروجه الى احد وهو قد لبس لامته فى موضع الجنائز ثم ركب دابته الى احد **مالك** بن عمرو
السلمى حليف بنى عبد شمس بدرا هو واخوه ثقف بن عمرو ومدلج بن عمرو وقتل مالك بن عمرو يوم اليمامة شهيدا و
قال ابن اسحق شهد بدرا من حلفاء بنى عبد شمس مالك بن عمرو بن شمس مالك بن عمرو وكثير بن عمرو **مالك** بن
عمرو بن ثابت بن عمرو بن الانصارى من بنى عمرو بن عوف يكنى ابا حنة هكذا ذكره ابن حاتم الرازى **مالك** بن خولى العجلى
هكذا نسبه ابن سلام فى بنى عجل بن لجيم ونسبه ابن اسحق وغيره فى جعفى بن مذحج شهد بدرا واخوه خولى بن ابى خولى
هكذا قال ابن هشام انه من بنى عجل بن لجيم وقال ابراهيم بن سعد مالك بن ابى خولى وخولى بن ابى خولى هما جعفيان من
جعف وهما ابنا عمرو بن خيثمة بن الحارث بن معوية بن عوف بن سعد بن جعف حليفان لبنى عدى بن كعب قال
ابو عمر هذا هو الصواب لا ما قال ابن هشام والله اعلم **مالك** بن ربيعة بن البدن بن عامر بن عوف بن حارثة بن عمرو
بن الخزرج بن ساعدة ابو اسيد الانصارى الساعدى هو مشهور بكنيته شهد بدرا واحدا والمشاهد كلها مع رسول
الله صلى الله عليه وسلم ومات بالمدينة سنة ستين فيما ذكر المداينى قال توفى ابو اسيد فى العام الذى مات فيه معاوية
وقيس بن سعد وقيل ان ابا اسيد توفى فى سنة ثلثين ذكر الواقدى وخليفة وهذا اختلاف متباين جدا وقيل مات
وهو ابن خمس وسبعين سنة وقيل بل كان ابو اسيد اذ مات ابن ثمان وتسعين سنة قد ذهب بصره وهو اخر من
مات من البدريين **مالك** بن ثابت الانصارى من بنى النبيت قتل يوم بئر معونة شهيدا مع اخيه سفيان بن ثابت ذكر
ذلك الواقدى **مالك** بن ربيعة السلولى من بنى سلول بن عمرو بن صعصعة ابو مريم السلولى من بنى سلول هو مشهور
بكنيته يقال انه من اصحاب الشجرة هو والد بريد بن ابى مريم يعد فى الكوفيين **مالك** بن امية بن عمرو السلمى من حلفاء بنى اسد
بن خزيمة بدرى استشهد يوم اليمامة **مالك** بن الدخشم بن مالك بن الدخشم بن غنم بن عوف بن عمرو بن عوف شهد
العقبة فى قول ابن اسحق وموسى والواقدى وقال ابو معشر لم يشهد مالك بن الدخشم العقبة وذكر الواقدى ايضا عن ابراهيم
بن اسمعيل بن ابى حبيبة عن داود بن حصين قال لم يشهد مالك بن الدخشم العقبة قال ابو عمر لم يختلفوا انه شهد بدرا وما
بعدها من المشاهد وهو الذى اسر يوم بدر سهيل بن عمرو وكان يتهم بالنفاق وهو الذى اسر فيه الرجل الى رسول الله
صلى الله عليه وسلم فقال له رسول الله صلى الله عليه وسلم اليس يشهد ان لا اله الا الله فقال الرجل بلى ولا شهادة له
فقال رسول الله صلى الله عليه وسلم اليس يصلى فقال بلى ولا صلوة له فقال رسول الله صلى الله عليه وسلم اولئك
الذين نهانى الله عنهم والرجل سار رسول الله صلى الله عليه وسلم فيه هو عتبان بن مالك وروى قتادة عن انس بن مالك
قال ذكر ابن الدخشم عند النبى صلى الله عليه وسلم فسبوه فقال النبى صلى الله عليه وسلم لا تسبوا اصحابى قال ابو عمر لا يصح عنه

النفاق وقد ظهر من احسن اسلامه ما يمنع من اتهامه والله اعلم **مالك** بن عبد الله الاوسى روى عن النبي صلى الله عليه وسلم
اذا زنت الامة ولم تحصن فاجلدوها ثم اذا زنت فاجلدوها ثم ان زنت فاجلدوها الحديث كذا قال يونس عن ابن شهاب عن
عبيد الله بن عبد الله عن شبل بن خامد عن مالك بن عبد الله الاوسى وقد اختلف ابن شهاب في هذا الحديث اختلافا كثيرا والصواب
فيه عند اكثر اهل العلم بالحديث رواية يونس هذه عن ابن شهاب بن اوس بن عتيك بن عمرو بن عبد الاعلم بن عامر بن زعوراء
بن جشم بن الحارث بن الخزرج بن عمرو بن مالك بن الاوس وزعوراء بن جشم اخو بني عبد الاشهل وهم من ساكني راتج شهد
مالك بن اوس احدا والخندق وما بعدهما من المشاهد وقتل يوم اليمامة شهيدا مالك بن صعصعة الانصاري المازني من بني
مازن بن النجار روى عنه انس بن مالك حديث الاسراء **مالك** بن عبد الله المغافري يعد في اهل مصر حديثه عند هم روى عن النبي
صلى الله عليه وسلم انه قال لا يكثر همك فانه من يقدر يكن وما ترزق يأتك **مالك** بن الحويرث بن اشيم الليثي يختلفون في
نسبته الى ليث ولم يختلفوا انه ليثي من بني ليث بن بكر بن عبد مناة يكنى ابا سليمان ويقال مالك بن الحارث وقال شعبة بن مالك
بن حويرثة والاول هو الصحيح سكن البصرة ومات بها سنة اربع وتسعين روى عنه ابو قلابة وابو عطية وسلمة بن الجرمي وابنه عبد
الله بن مالك بن الحويرث **مالك** بن اياس الانصاري الخزرجي قتل يوم احد شهيدا لم يذكره ابن اسحق **مالك** بن عبد الله الخثعمي
كان اميرا على الجيوش في خلافة معوية وقبل ذلك روى عنه القاسم بن محمد وعبد الله بن سليمان المصري قال القاسم بن محمد وكان
مالك بن عبد الله الخثعمي رجلا صالحا قال علي بن ابي جملة ما ضربنا انا فرس قط بليل وكان يضربون نصف الليل الاول مالك بن
عبد الله الخثعمي قد جمع عليه ثيابه في مسجد بيته يصلي ولمالك بن عبد الله الخثعمي فضائل جمة عند اهل الشام يروونها يطول
ذكرها يعد في المصريين ومنهم من يجعل حديثه مرسلا ويجعله من التابعين **مالك** بن يسار السكوني ثم العوفي شامي روى عن
النبي صلى الله عليه وسلم انه قال اذا سألتم الله فاسألوه ببطون اكفكم ولا تسألوه بظهورها روى عنه ابو بحرية ممن كون
فيمن نزل حمص **مالك** بن ايفع بن كرب الناعطي قدم على رسول الله صلى الله عليه وسلم في وفد همدان وناعط هو ربيعة بن
مرثد من همدان ومجالد بن سعيد المحدث من رهطهم **مالك** بن نميلة ونميلة امه وهو مالك بن ثابت المزني من مزينة حليف
لبني معاوية بن عوف بن عمرو بن عوف بن مالك بن الاوس يعد في الانصار وهو حليفهم من مزينة شهد بدرا وقتل يوم
احد شهيدا لم يذكره ابن اسحاق في رواية ابن هشام وذكره ابراهيم بن سعد عن ابن اسحق **مالك** بن عبد الله الخزاعي ويقال
ابن عبيد الله ويقال مالك بن ابي عبد الله والاول اكثر وهو معدود في الكوفيين روى عنه ابن اخيه سليمان بن بشر الخزاعي
قال البخاري قال سليمان ابن بشر ويقال سليمان بن بسر **مالك** بن حمزة بن ايفع بن كرب الناعطي الهمداني اسلم هو وعامر و
مالك ابنا ايفع بن كرب الناعطي وناعط هو ربيعة بن مرثد الهمداني وهو رهط مجالد بن عمرو بن سعيد المحدث ورهط عامر
الشعبي صاحب رسول الله صلى الله عليه وسلم **مالك** بن قهطم ويقال ابن قحطم بالحاء وهو والد ابن العشراء الدارمي اختلف في
اسم ابي العشراء واسم ابيه فقال البخاري اسمه اسامة بن مالك بن قحطم قال احمد بن حنبل وقال بعضهم اسمه عطارد بن بلز
قال ويقال يسار بن بلز بن مسعود بن حولي حرملة بن قتادة من بني مولة بن عبد الله بن فقيم بن دارم نزل البصرة هذا كله
كلام البخاري في ابي العشراء وقال احمد بن زهير سمعت ابن معين واحمد بن حنبل يقولان اسم ابي العشراء الدارمي اسامة بن مالك
قال ابو عمر قد قيل في اسم ابي العشراء بلز بن قهطم وقيل عطارد بن برز بتحريك الراء وتسكينها ايضا وقد قيل برز بن قهطم
وهو من بني دارم بن مالك بن زيد مناة بن تميم وابي العشراء لا اعرف له ولا بنه غير حديث ذكوة الضرورة قوله اذا لم يوصل
الى الحلق واللبة لو طعنت في فخذها اجزأك لم يرو عن ابي العشراء فيما علمت غير حماد بن سلمة وحديثه هذا في الذكاة قال
به اكثر الفقهاء في ذكاة الضرورة جعلوها كالصيد وبعضهم يأباه ومن انكر معناه ولم يقل به مالك بن انس بن هبيب بن
خالد بن مسلم الكندي معدود في الشاميين ومنهم من يعده في المصريين له حديث واحد في الصف على الجنازة روى
عنه مرثد بن عبد الله اليزني وكان امير المعوية على الجيوش وغزو الروم **مالك** بن عتاهية بن حرب بن سعد الكندي
معدود في اهل مصر من الصحابة وبها كان سكناه **مالك** بن نضلة ويقال مالك بن عوف بن نضلة بن جريج بن حبيب بن
حديل بن غنم بن كعب بن عصيمة بن جشم بن معوية بن بكر بن هوازن الجشمي والد ابي الاحوص الجشمي صاحب ابن مسعود

مالك بن عبد الله بن خيري بن افلتا بن سلسلة بن غنم بن ثوب بن معز بن عتود بن عنين بن سلامان بن ثعل بن الغوث بن طي وفد النبي ص وكان ابناه مروان والنا اياس شاعرين مالك عبيد الله بن جبير الطائي وفد الى رسول الله صلى الله عليه وسلم مع زيد الخيل فاسلم هو مالك بن حمزة ذكره صاحب القاموس من الصحابة م

نسبة الى مغافر ابو بطن من قحطان هو كر...

ناعط كغراب حصن باليمن وجبل بالصنعاء وبه لقب ربيعة بن مرثد ابو بطن من همدان و في هذا الجبل حصن يقال له ناعط ايضا ق

مسعود روى عنه ابنه ابو الاحوص واسمه عوف بن مالك من حديثهما حدثناه ابو القاسم قال نا عبد الرحمن بن معوية
العتبي قال حدثنا ابو عبد الله بن سعيد التستري قال حدثنا احمد بن عبد الجبار العطاردي قال نا ابو بكر بن عياش عن ابي
اسحق عن ابي الاحوص عن ابيه مالك بن نضلة قال ابصر على رسول الله صلى الله عليه وسلم ثوبا خلقا فقال الك مال
قال قلت نعم قال انعم على نفسك كما انعم الله عليك قلت يا رسول الله ان رجلا مر بي فقريته ثم مر بي فلم يقرني افاقريه
قال نعم **مالك** بن نمط الهمداني ثم الخارقي وقيل اليامي يكنى ابا ثور ويقال له الوافد وهو ذو المعشار وفد على رسول
الله صلى الله عليه وسلم وكتب له كتابا فيه انقطاع ذكر حديثه اهل الغريب واهل الاخبار بطوله لما فيه من الغريب و
رواية اهل الحديث له مختصرة وقد روينا عن ابي اسحق السبيعي الهمداني قال قدم وفد همدان على رسول الله صلى الله عليه وسلم
منهم مالك بن نمط ابو ثور وهو ذو المشعار ومالك بن ايفع وضمام بن مالك السلماني وعميرة بن مالك الخارفي فلقوا رسول الله صلى الله
عليه وسلم مرجعه من تبوك وعليهم مقطعات الحبرات والعمائم العدنية على الرواحل المهرية والارحبية ومالك بن نمط
يرتجز بين يدي رسول الله صلى الله عليه وسلم ويقول

اليك جاوزن سواد الريف ... في هبوات الصيف والخريف

مخطمات بحبال الليف

وذكر واله كلاما كثيرا حسنا فصيحا فكتب لهم رسول الله صلى الله عليه وسلم كتابا اقطعهم فيه ما سألوه وامر عليهم
مالك بن نمط واستعمله على من اسلم من قومه وامره بقتال ثقيف وكان لا يخرج لهم سرح الا اغار عليه وكان مالك
بن نمط شاعرا محسنا فقال

ذكرت رسول الله في فحمة الدجا ... ونحن باعلى رحرحان وصلدد
وهن بنا خوص قلائص تغتلي ... بركبانها في لاحب متمدد
على كل فتلاء الذراعين جسرة ... تمر بنا مر الهجف الخفيدد
حلفت برب الراقصات الى منى ... صوادر بالركبان من هضب قردد
بان رسول الله فينا مصدق ... رسول اتى من عند ذي العرش مهتد
فما حملت من ناقة فوق رحلها ... اشد على اعدائه من محمد
واعطى اذا ما طالب العرف جاءه ... وامضى بحد المشرفي المهند

مالك بن مسعود بن البدن بن عامر بن عوف بن حارثة بن عمرو بن جموح بن ساعدة الانصاري الساعدي شهد
بدرا هو ابن عم ابي اسيد الساعدي قال موسى بن عقبة مالك بن مسعود من موالي البدن وذكره في البدريين
ولم يختلفوا انه شهد بدرا واحدا **مالك** بن قيس ابو صرمة الانصاري مشهور بكنيته وقد ذكرنا الاختلاف
في اسمه في باب الكنى وهو معدود في اهل المدينة حديثه عن النبي صلى الله عليه وسلم من ضار اضر الله به
ومن شاق شق الله عليه **مالك** بن عوف بن سعد بن ربيعة بن يربوع واثلة بن دهمان بن نصر بن معوية بن بكر
بن هوازن النصري كان رئيس المشركين يوم حنين كافرا وهو رئيس جيش المشركين يومئذ ولحق في انهزامه بالطائف فقال
رسول الله صلى الله عليه وسلم لو اتاني مسلما لرددت عليه اهله وماله فبلغه ذلك فلحق برسول الله صلى
الله عليه وسلم وقد خرج بن الجعرانة فاسلم فاعطاه اهله وماله واعطاه مائة من الابل كما اعطى سائر المؤلفة
قلوبهم وهو احدهم ومعدود فيهم وكان مالك بن عوف شاعرا واستعمل رسول الله صلى الله عليه مالك بن عوف
النصري على من اسلم من قومه ومن قبائل قيس وامره رسول الله يغاور ثقيف ففعل وضيق عليهم وحسن اسلامه
وقال حين اسلم ما ان رايت ولا سمعت بمثله في الناس كلهم كمثل محمد **مالك** بن عمير الحنفي كوفي ادرك الجاهلية
روى عن النبي صلى الله عليه وسلم مرسلا وروى عن علي روى عنه اسمعيل بن سميع **مالك** بن عمير السلمي شهد
مع النبي صلى الله عليه وسلم الفتح وحنينا والطائف وكان شاعرا روى عنه يزيد واصل السلمي من حديثه قال

اتيت رسول الله صلى الله عليه وسلم فقلت يا رسول الله اني رجل شاعر فهل على شيء في الشعر فقال لان يمتلى ما بين لبتك الى عانتك قيحا ودما خير من ان يمتلي شعرا مالك بن احمر الجذامي قدم على النبي صلى الله عليه وسلم وهو بتبوك وكتب له كتابا فيما روى الوليد بن مسلم عن ابيه سعيد بن منصور بن مالك بن احمر عن جده مالك بن احمر اخيمر اليمامي ويقال ابن اخامر والصحيح بن اخيمر روى عنه ابو رزين الباهلي مرفوعا ملعون يعني الذي يدخل على اهله الرجال يقال حديثه مرسل لانه لم يسمع من النبي صلى الله عليه وسلم توفي في ايام عبد الملك بن مروان مالك بن مرارة ويقال ابن فزارة والصحيح بن مرارة قال بعضهم الرهاوي ولا يصح الرهاوي والله اعلم مذكور في حديث ابن مسعود الذي يرويه حميد بن عبد الرحمن الحميري ان رسول الله صلى الله عليه وسلم قال في البغي انه من سفه من الحق وغمط الناس وروى عطاء بن ميسرة عن الثقة عنده بن مالك بن زرارة قال سمعت رسول الله صلى الله عليه وسلم يقول لا يدخل الجنة من كان في قلبه مثقال حبة من خردل من كبر وليس مالك بن مرارة هذا المشهور في الصحابة مالك بن الخشخاش كان ابا ما روى عنه حصين العنبري مخرج حديثه عند المصريين وعداده فيهم مالك بن اوس بن عبد الله الاسلمي له صحبة فيما ذكر بعضهم ومنه نظر مالك بن اوس بن الحدثان بن عوف بن ربيعة النصري من بني نصر بن معوية يكنى ابا سعيد وهم احمد بن صالح المصري وكان من جملة اهل هذا الشان انه له صحبة وقال سلمة بن وردان رايت جماعة من اصحاب النبي صلى الله عليه وسلم وذكرهم وذكر فيهم مالك بن اوس بن الحدثان النصري وذكر الواقدي عن شيوخه ان مالك بن اوس بن الحدثان ركب الخيل في الجاهلية وذكر ذلك عن الواقدي وروى انس بن عياض عن سلمة بن وردان عن مالك بن اوس الحدثان قال كنا عند النبي صلى الله عليه وسلم فقال وجبت وجبت وذكر الحديث قال ابن رشدين فسالت احمد بن صالح عن هذا الحديث فقال هو صحيح قد رواه انس بن عياض فقلت لاحمد بن صالح لمالك بن اوس بن الحدثان صحبة قال نعم وذكر البخاري في التاريخ الكبير قال قال لي عبد الرحمن بن شيبة حدثني يونس بن يحيى عن سلمة بن وردان قال رايت انس بن مالك ومالك بن اوس الحدثان وسلمة بن الاكوع وعبد الرحمن بن اشيم وكلهم صحب النبي صلى الله عليه وسلم لا يغيرون الشيب قال ابو عمر لا اعرف له خبرا في صحبته اكثر مما ذكرت ولا اعلم له رواية عن النبي صلى الله عليه وسلم واما روايته عن عمر رضي الله عنه فاشهر من ان تذكر وروى عن العشرة المهاجرين وعن العباس بن عبد المطلب روى عنه محمد بن جبير بن مطعم والزهري ومحمد بن المنكدر وجماعة منهم عكرمة بن خالد وابو الزبير ومحمد بن عمرو بن حلحلة وتوفي مالك بن اوس بن الحدثان بالمدينة سنة اثنين وتسعين وقيل سنة اثنين وخمسين وهو ابن وسبعين سنة مالك بن عمرو العقيلي ويقال مالك بن الحارث الخزاعي ويقال مالك بن عمرو القشيري ويقال الانصاري وقال الثوري مالك بن عمرو او عمرو بن مالك وقال فيه هشيم مالك بن الحارث والاختلاف في حديثه على بن زيد هو انفرد به عن زرارة بن اوفى عن مالك هذا على حسب ما ذكرنا من الاختلاف وفيه انه سمع النبي صلى الله عليه وسلم يقول من ضم يتيما من ابوين مسلمين الى طعامه وشرابه حتى يستغني وجبت له الجنة يعد في اهل البصرة وجعل البخاري مالك بن عمرو بن العقيلي غير مالك بن عمرو القشيري وقال ابو حاتم هما واحد مالك الهلالي روى عنه ابنه عبد الله بن مالك في اصحاب الاعراف مالك بن بحينة هو مالك بن القشب الازدي من الازد والد مالك بن بحينة لم ار احدا منهم يزيد في نسب مالك هذا شيئا واجمعوا انه ازدي وان امه بحينة قرشية مطلبية من بني المطلب بن عبد مناف الا ان منهم من يقول ان بحينة ... ذكر عبد الله بن مالك بحينة في بابه ان شاء الله لان لعبد الله بن مالك ولابنه جميعا صحبة وتوفي ابن بحينة في اخر خلافة معوية مالك ابن قطبة روى عنه زياد بن علاقة مالك بن عميرة ابو صفوان باع من النبي صلى الله عليه وسلم رجل سراويل قبل الهجرة قال للغلام الوزان زن وارجح لي واعطى الوزان اجره روى عنه سماك بن حرب وقد قيل فيه مالك بن عميرة والاول اكثر مالك بن عمرو الرواسي روى عنه مخارق بن علقمة اظنه مالك بن عمرو الكلابي الذي روى عنه زرارة او في لان رواس هو ابن كلاب وقد تقدم الاختلاف في مالك ذلك مالك بن عمرو بن مذكور فيمن قدم على النبي صلى الله عليه وسلم مع ابنه عمرو بن مالك واسلما فيه وفي الذي قبله نظر مالك بن عقبة او عقبة بن مالك هكذا جرى ذكره على الشك هو مذكور في الصحابة روى عنه بشير بن عاصم مالك بن عبادة الهمداني قدم على النبي صلى الله عليه وسلم في همدان مع مالك بن مرة وعقبة عن فاسلموا مالك بن عبادة الغافقي وعافق هو ابن الغاص عمرو بن مازن بن الازد الغوث مصري ويقال شامي له صحبة روى عنه وداعة المحمدي حديثه في المصريين مات سنة ثمان وخمسين مالك بن زاهر ادرك النبي صلى الله عليه وسلم روى عنه سعيد بن ابي شمر يعد في المصريين

المغيرة المغيرة بن الحارث بن عبد المطلب بن هاشم بن عبد مناف القرشي الهاشمي ابو سفيان بن الحارث غلبت عليه كنيته قال بعضهم اسمه المغيرة وقال اخرون بل له اخ يسمى المغيرة وقد ذكرنا ابا سفيان هذا وطرفا من اخباره في باب الكنى لانه ممن غلبت عليه كنيته المغيرة بن نوفل بن الحارث بن عبد المطلب بن هاشم القرشي الهاشمي ولد على عهد رسول الله صلى الله عليه وسلم بمكة قبل الهجرة وقيل انه لم يدرك من حيوة النبي صلى الله عليه وسلم الا ست سنين هو الذي تلقى عبد الرحمن بن ملجم المرادي اذ ضرب علي بن ابي طالب على هامته بسيفه فصرعه فلما هم الناس به حمل عليهم بسيفه فافرجوا له فتلقاه المغيرة بن نوفل هذا بقطيفة فرمى بها عليه واحتمله وضرب به الارض وقعد على صدره فانتزع سيفه وكان ايدا ثم حمل ابن ملجم وحبس حتى مات علي فقتل ابن ملجم لا رحمه الله ورحم عليا والمغيرة وكان المغيرة بن نوفل قاضيا في خلافة عثمان وشهد مع علي صفين يكنى ابا يحيى بابنه يحيى بن المغيرة من امامة بنت ابي العاصي بن الربيع تزوجها بعد علي بن ابي طالب رضي الله عنه نوصية علي في ذلك اياه خوفا ان يتزوجها معوية روى المغيرة عن النبي صلى الله عليه وسلم وقيل ان حديثه مرسل عنه لم يسمع منه وقد روى عن ابي بن كعب الاخبار مالك بن الحارث بن عبد المطلب بن هاشم القرشي الهاشمي اخو ابي سفيان بن الحارث بن عم رسول الله صلى الله عليه وسلم له صحبة وقد قيل ان ابا سفيان بن الحارث اسمه المغيرة ولا يصح والصحيح انه اخوه والله اعلم مالك بن الاخنس بن شريق الثقفي حليف بني زهرة قتل يوم الدار مع عثمان وله في يوم الدار اخبار كثيرة منها انه قال لعثمان حين احرقوا بابه والله لا اقال الناس انا خاذلناك وخرج بسيفه وهو يقول

لما هلكت الابواب واحترقت	يممت منهن بابا غير محترق
حقا اقول لعبد الله امره	ان لم تقاتل لدى عثمان فانطلق
والله اتركه ما دام بي رمق	حتى يزايل بين الراس والعنق
هو الامام فلست اليوم خاذله	ان الفرار على اليوم كالسرق

وحمل على الناس فضربه رجل على ساقه فقطعها ثم قتل فقال رجل من بني زهرة لطلحة بن عبيد الله قتل المغيرة بن الاخنس فقال قتل سيد حلفاء قريش وذكر المدايني عن علي مجاهد عن فطر بن خليفة قال بلغني ان الذي قتل المغيرة بن الاخنس يقطع جذاما بالمدينة وقال قتادة لما اقبل اهل مصر الى المدينة في شان عثمان راى رجل منهم في المنام كان قايلا يقال له بشر قاتل المغيرة بن الاخنس بالنار وهو لا يعرف المغيرة راى ذلك ثلاث ليال فجعل يحدث بذلك اصحابه فلما كان يوم الدار خرج المغيرة يقاتل وذلك الرجل ينظر اليه فخرج اليه رجل فقتله ثم اخر فقتله حتى قتل ثلاثة والرجل ينظر اليه ويقول ما رايت كاليوم اما لهذا احد يخرج اليه فلما قتل الثلاثة وثب اليه الرجل فخذفه بسيفه فاصاب رجله ثم ضربه حتى قتله ثم قال ثم من هذا قال المغيرة الاخنس فقال الا انا راني الا صاحب الرؤيا المبشرة بالنار فلم يزل بشر حتى هلك مالك بن شعبة بن ابي عامر بن معتب بن مسعود بن معتب بن مالك بن كعب بن عمرو بن سعد بن عوف بن وهو ثقيف الثقفي يكنى ابا عبد الله وقيل ابا عيسى وامه امراة من بني نصر بن معوية اسلم عام الخندق وقدم مهاجرا وقيل اول مشاهده الحديبية روى زيد بن اسلم عن ابيه ان عمر بن الخطاب قال لابنه عبد

عبدالرحمن وكان قد اكتنى ابا عيسى ما ابو عيسى فقال قد اكتنى بها المغيرة بن شعبة على عهد رسول الله فقال
عمر للمغيرة بن شعبة ما يكفيك ان تكتنى ابا عبدالله فقال ان رسول الله صلى الله عليه وسلم كناني فقال ان رسول
الله صلى الله عليه وسلم قد غفر له ما تقدم من ذنبه وما تاخر فلم يزل يكنى بابي عبدالله حتى هلك وكان المغيرة رجلا
طوالا داهية اعور اصيبت عينه يوم اليرموك وتوفي سنة خمسين من الهجرة بالكوفة ووقف على قبره مصقلة بن هبيرة فقال في ابياتا

ان تحت الاحجار حزما وجودا … وخصيما الد ذا مغلاق
حية في الرجال اربد لا ينفع … منه السليم نفث الراقي

ثم قال اما والله لقد كنت شديد العداوة لمن عاديت شديد الاخوة لمن آخيت وروى مجالد عن الشعبي قال دهاة العرب اربعة
معاوية بن سفيان وعمرو بن العاصي والمغيرة بن شعبة وزياد فاما معوية فللاناة والحلم واما عمرو فللمعضلات واما المغيرة
فللمبادهة واما زياد فللصغير والكبير وحكى الرياشي عن الاصمعي قال كان معوية يقول انا للاناة وعمرو للبديهة
وزياد للصغير والكبير والمغيرة للامر العظيم قال ابو عمر يقولون
ان قيس بن سعد بن عبادة لم يكن في الدهاء بدون هولاء مع كرم
وفضل حدثنا سعيد بن سيد قال نا عبدالله بن محمد بن علي نا محمد
بن قاسم نا ابن وضاح قال نا سحنون عن ابن نافع قال احصن المغيرة
بن شعبة ثلثمائة امراة في الاسلام قال ابن وضاح غير ابن نافع يقول الف
امراة ولما شهد على المغيرة عند عمر عزله عن البصرة وولاه الكوفة
فلم يزل عليها الى ان قتل عمر فاقره ثم عزله عثمان فلم يزل كذلك حتى
واعتزل صفين فلما كان حين الحكمين لحق بمعاوية فلما قتل علي وصالح
معوية الحسن ودخل الكوفة ولاه عليها وتوفي سنة احدى وخمسين
بالكوفة اميرا عليها لمعوية واستخلف عليها عند موته ابنه عروة وقيل
بل استخلف جريرا فولى معوية حينئذ الكوفة زيادا مع البصرة
وجمع له العراقين وتوفي المغيرة بن شعبة بالكوفة في داره بها في
المذكور الا مالك بن ابي ذئب واسم ابي ذئب هشام بن شعبة بن عبد
الله بن قيس بن عبد ود بن نصر بن مالك بن حسل بن عامر بن لوي
غالب جد محمد بن عبدالرحمن بن المغيرة بن ابي ذئب الفقيه المدني ولد عام
الفتح روى عن عمر بن الخطاب عنه ابن ابي ذئب **باب**

معاوية معاوية المزني ويقال الليثي ويقال معوية بن مقرن وهو
اولى بالصواب توفي في حياة النبي صلى الله عليه وسلم روى حديثه انس بن
مالك وابو امامة واختلف الاثار في اسم والد معوية هذا اخبرنا احمد قال
نا مسلمة بن القاسم نا جعفر بن محمد بن الحسن الاصبهاني بسيراف قال نا احمد بن
بن غياث بن حسان العسكري قال نا عثمان نا الهيثم قال نا محبوب بن هلال المزني
عن ابي ميمونة عن انس بن مالك قال نزل جبرائيل على النبي صلى الله عليه
وسلم قال يا محمد مات معوية بن معوية المزني افتحب ان تصلي عليه قال نعم
فضرب بجناحه الارض فلم يبق شجرة ولا اكمة الا تضعضعت ورفع اليه
سريره حتى نظر اليه فصلى عليه وخلفه صفان من الملائكة في كل صف سبعون
الف ملك فقال النبي صلى الله عليه وسلم لجبرئيل يا جبرئيل بم نال هذه

هذه المنزلة من الله قال بحبه قل هو الله احد وقرائته اياها جائيا وذاهبا وقائما وقاعدا وعلى كل حال اخبرنا عبدالله بن محمد
بن محمد بن عبدالمؤمن قال نا ابو بكر محمد بن بكر بن داسة املاء قال اخبرنا ابو بكر احمد بن محمد العطار قال اخبرنا عثمان بن الهيثم
المؤذن عن محبوب بن هلال عن ابن ابي ميمونة عن انس بن مالك قال نزل جبريل فذكر مثله سواء الا انه قال سبعون
الف ملك حدثنا قاسم بن محمد قال نا خالد بن سعد قال نا احمد بن عمرو بن منصور قال نا محمد بن عبدالله بن سنجر
قال نا يزيد بن هرون ... عن العلاء ابي محمد الثقفي قال سمعت انس بن مالك قال كنا مع رسول الله صلى الله عليه وسلم بتبوك
فطلعت الشمس بضياء وشعاع ونور لم نرها طلعت فيما مضى بمثله فاتاه جبريل عليه السلام فقال له يا جبريل ما لي ارى
الشمس اليوم طلعت بضياء وشعاع ونور لم ارها طلعت فيما مضى قال ذلك ان معوية بن معاوية الليثي مات اليوم بالمدينة
فبعث الله سبعين الف ملك يصلون عليه قال وفيم ذلك قال كان يكثر قراءة قل هو الله احد بالليل وفي ممشاه وقيامه وقعوده
فهل لك يا رسول الله ان اقبض لك الارض فتصلي عليه قال نعم فصلى عليه ثم رجع وحدثنا ابن عبدالله محمد بن عبدالملك قال نا ابو
سعيد بن الاعرابي قال نا الحسن بن محمد الزعفراني قال نا يزيد بن هارون فذكره باسناده الى اخره اخبرنا احمد بن فتح وخلف
بن قاسم قالا نا محمد بن عبدالله بن زكريا النيسابوري ابو الحسن بمصر قال نا محمد بن عمر بن يوسف الدمشقي قال نا نوح بن محمد بن
حوي قال نا بقية بن الوليد قال نا محمد بن زياد عن ابي امامة الباهلي قال اتى رسول الله صلى الله عليه وسلم جبريل وهو بتبوك
فقال يا محمد اشهد جنازة معوية بن معوية بن مقرن المزني قال فخرج رسول الله صلى الله عليه وسلم واصحابه ونزل
جبريل في سبعين الف من الملائكة فوضع جناحه الايمن على الجبال فتواضعت ووضع جناحه الايسر على الارض فتواضعت
حتى الاكم على الارض فتواضعت حتى نظروا الى مكة والمدينة فلما فرغ قال يا جبريل بما بلغ معوية بن مقرن هذه المنزلة قال
بقراءته قل هو الله قائما وقاعدا وراكبا وماشيا قال ابو عمر رحمه الله اسانيد هذه الاحاديث ليست بالقوية ولو انها في الاحكام
لم يكن في شيء منها حجة ومعوية بن مقرن المزني واخوته النعمان ومعقل وسائرهم كانوا سبعة معروفين في الصحابة مذكورون
في كتابهم واما معاوية بن معوية فلا اعرفه بغير ما ذكرت في هذا الباب وفضل قل هو الله احد لا ينكر وبالله التوفيق **معاوية بن**
ابي سفيان واسم ابي سفيان صخر بن حرب بن امية بن عبد شمس بن عبد مناف وامه هند بنت عتبة بن ربيعة بن عبد شمس بن عبد مناف
يكنى ابا عبدالرحمن كان هو وابوه واخوه من مسلمة الفتح وقد روي عن معاوية انه قال اسلمت يوم القضية ولقيت النبي صلى الله عليه
وسلم مسلما قال ابو عمر معوية وابوه من المؤلفة قلوبهم ذكر في ذلك بعضهم وهو احد الذين كتبوا لرسول الله صلى الله عليه وسلم
ولاه عمر على الشام عند موت اخيه يزيد وقال صالح بن الوجيه سنة تسع عشرة كتب عمر الى يزيد بن ابي سفيان يامره بغزو قيسارية
فغزاها وبها بطارقة الروم فحاصرها اياما وكان بها معاوية اخوه فخلفه عليها وسار يزيد الى دمشق فاقام معاوية على
قيسارية حتى فتحها في شوال سنة تسع عشرة وتوفي يزيد في ذي الحجة من ذلك العام في دمشق واستخلف اخاه معوية
على عمله فكتب اليه عمر بعهده ما كان يزيد يلي من عمل الشام ورزقه الف دينار في كل شهر هكذا قال صالح بن الوجيه و
خالفه الوليد بن مسلم حدثنا خلف بن القاسم نا ابو الميمون نا ابو زرعة نا دحيم نا الوليد بن مسلم ان فتح قيسارية المقدس
كان سنة عشرة صلحا وان عمر شهد فتحها في حين دخوله الشام قال وفي سنة تسع عشرة كان فتح جلولا واميرها سعد بن
سعد بن ابي وقاص ثم كانت قيسارية في ذلك العام واميرها معاوية بن ابي سفيان ... عن ابي الوليد بن حماد عن
الحسن بن زياد عن ابي اسمعيل محمد بن عبدالله البصري قال جمع عمر على يزيد ... الى معاوية عليها
خمس سنين قال ابو عمر صوابه اربع سنين وقال غيره لما ورد البريد على عمر بموت يزيد عنده ابو سفيان قال لابي سفيان
احسن الله عزاءك في يزيد ورحمه الله فقال له ابو سفيان من وليت مكانه يا امير المؤمنين قال اخاه معوية قال وصلتك
رحم يا امير المؤمنين وقال رحم يا امير المؤمنين وقال عمر اذ دخل الشام ورأى معوية هذا كسرى العرب وكان قد تلقاه
معوية في موكب عظيم فلما دنا منه قال له انت صاحب الموكب العظيم قال نعم يا امير المؤمنين قال مع ما بلغني من وقوف ذوي
الحاجات ببابك قال مع ما بلغك من ذلك قال ولم تفعل هذا قال نحن بارض جواسيس العدو بها كثير ويجب ان نظهر من عز
السلطان ما نرهبهم به فان امرتني فعلت وان نهيتني انتهيت فقال عمر لمعاوية ما اسالك عن شيء الا تركتني في مثل رواجب

الضرس لئن كان ما قلت حقاً انه لراى اديب وان كان باطلاً لحذ عند اديب فقال فمرني يا امير المؤمنين قال لا امرك ولا انهاك فقال

فقال عمرو بن العاصي يا امير المؤمنين ما احسن ما صدر هذا الفتى يا امير المؤمنين عما اوردته فيه قال لحسن مصادره وموارده

حسنناه ما حسنناه وذم معاوية عند عمرو يوماً فقال دعونا من ذم فتى قريش من يضحك في الغضب ولا ينال ما عنده الا على

الرضا ولا يوخذ ما فوق راسه الا من تحت قدميه وروى جبلة بن سحيم عن ابن عمر قال ما رايت احداً بعد رسول الله صلى الله عليه

وسلم اسود من معاوية فقيل له ابو بكر وعمر وعثمان وعلي فقال كانوا والله خيراً من معاوية وافضل وكان معاوية اسود منهم وقيل لنافع

ما بال ابن عمر بايع معاوية ولم يبايع علياً فقال ابن عمر لا يعطي يداً في فرقة ولا يمنعها من جماعة ولم يبايع معاوية حتى

حتى اجتمعوا عليه قال ابو عمر كان معاوية امير الشام نحو عشرين سنة وخليفة ذلك كان من خلافة عمر اميراً نحواً من اربعة

اعوام وخلافة عثمان كلها اثنتي عشرة سنة وبايع له اهل الشام خاصة بالخلافة سنة ثمان او تسع وثلاثين واجتمع الناس

عليه حين بايع له الحسن والاول اصح قال ابن اسحق كان معاوية اميراً عشرين سنة وخليفة عشرين سنة وقال غيره

كانت خلافته تسع عشرة سنة وثمانية اشهر وعشرين يوماً وتوفي في النصف من رجب سنة ستين بدمشق ودفن

فيها وهو ابن ثمان وسبعين سنة وقال ابن ست وثمانين سنة قال الوليد بن مسلم مات معاوية في رجب سنة ستين

وكانت خلافته تسع عشرة سنة ونصفاً وقال غيره توفي معاوية بدمشق يوم الخميس لثمان بقين من رجب سنة تسع و

خمسين وهو ابن اثنين وثمانين سنة وكانت خلافته تسع عشرة سنة وثلاثة وعشرين يوماً وكان يتمثل وهو قد احتضر

فهل من خالد اما هلكنا وهل بالموت عند الناس عار وروى محمد بن عبد الله بن الحكم قال سمعت الشافعي يقول لما ثقل

معوية كان يزيد غائباً فكتب اليه بحاله فلما اتاه الرسول انشا يقول

جاء البريد بقرطاس يخب به	فاوجس القلب من قرطاسه فزعا
قلنا لك الويل ماذا في صحيفتكم	قال الخليفة امسى مثبتا وجعا
فمادت الارض او كادت تميد بنا	كان اغبر من اركانه انقطعا
اودى ابن هند واودى المجد يتبعه	كانا جميعاً فظلا يسريان معا
لا يرفع الناس ما اوهى وان جهدوا	ان يرقعوه ولا يوهون ما رقعا
اغر ابلج يستسقى الغمام به	لو قارع الناس عن احلامهم قرعا

قال الشافعي البيتان الاخيران للاعشى فلما وصل اليه وجده مغموراً فانشا يقول

لو عاش حي اذا لعاش امام	الناس لا عاجز ولا وكل
الحول القلب الاديب ولن	يدفع وقت المنية الحيل

فافاق معاوية وقال يا بني اني صحبت رسول الله صلى الله عليه وسلم فخرج لحاجته فاتبعته باداوة فكساني احد

ثوبيه الذي على جلده فخباته لهذا اليوم واخذ رسول الله صلى الله عليه وسلم من اظفاره وشعره ذات يوم فاخذته

وخباته لهذا اليوم فاذا انا مت فاجعل ذلك القميص دون كفني مما يلي جلدي وخذ ذلك الشعر والاظفار فاجعله

في فمي وعلى عيني ومواضع السجود مني فان نفع شيء فذلك والا فان الله غفور رحيم وقال ابن بكير عن الليث

توفي معوية في رجب لاربع ليال بقين منه سنة ستين وقال انه اول من جعل ابنه ولي العهد خليفة بعده في صحته

وقال الزبير هو اول من اتخذ ديوان الخاتم وامر بهدايا النيروز والمهرجان واتخذ المقاصير في الجوامع واول من قتل

مسلماً صبراً حجراً واصحابه واول من اقام على راسه حرساً واول من قيدت بين يديه الجنائب واول من اتخذ الخصيان

في الاسلام واول من بلغ درجات المنبر خمس عشرة مرقاة وكان يقول انا اول الملوك قال ابو عمر رضي الله عنه روت

عنه من الصحابة طايفة وجماعة من التابعين بالحجاز والشام والعراق قال الاوزاعي ادركت خلافة معوية وجماعة

من اصحاب رسول الله صلى الله عليه وسلم لم ينتزعوا يداً من طاعة ولا فارقوا جماعة وكان زيد بن ثابت ياخذ العطاء

من معاوية حدثنا خلف بن قاسم قال نا عبد الرحمن بن عمر قال نا ابو زرعة قال نا ابو مسهر قال نا سعيد بن عبد

العزيز عن ابي عبد رب قال رايت معاوية يصفر لحيته كانها ذهب وروى ابن وهب عن مالك قال قال معاوية

لقد نتفت الشيب كذا وكذا سنة وله فضيلة جليلة رويت من حديث الشاميين رواها معاوية بن صالح عن يونس بن سيف

عن الحارث بن زياد عن ابي رهم السماعي انه سمع عرباض بن سارية يقول سمعت رسول الله صلى الله عليه وسلم يقول اللهم علم

معاوية الكتاب والحساب وقه العذاب رواه عن معاوية بن صالح اسد بن موسى وعبد الله بن صالح وعبد الرحمن بن مهدي

وبشر بن السري وغيرهم الا ان الحارث بن زياد مجهول لا يعرف بغير هذا الحديث روى ابو داود الطيالسي قال نا هشيم وابو عوانة

عن ابي حمزة عن ابن عباس ان رسول الله صلى الله عليه وسلم بعث الى معاوية يكتب له فقيل انه ياكل ثم بعث اليه فقيل انه ياكل

فقال رسول الله صلى الله عليه وسلم لا اشبع الله بطنه من مسند ابي داود الطيالسي ومن جامع معمر رواية عبد الرزاق

قال نا معمر عن ابي عبد الله بن محمد بن عقيل ان معوية لما قدم المدينة لقيه ابو قتادة الانصاري وقال له معاوية

يا ابا قتادة تلقاني الناس كلهم غيركم يا معشر الانصار فما قال لم يكن معنا دواب قال معاوية ان رسول الله صلى الله

عليه وسلم قال لنا انا سترى بعده اثرة قال معوية فما امركم عند ذلك قال امرنا بالصبر قال فاصبروا حتى تلقوه فقال عبد

الرحمن بن حسان حين بلغه ذلك الا ابلغ معوية بن صخر امير المومنين ثنا كلامي بانا صابرون ومنظروكم الى يوم التغابن

والخصام روى ابن شهاب عن حميد بن عبد الرحمن قال اخبرني مسور بن مخرمة انه وفد على معوية قال فلما دخلت

عليه سلمت فقال ما فعل طعنك على الائمة يا مسور بن مخرمة انه وفد على معوية قال فلما دخلت عليه سلمت قال قلت

دعنا من هذا واحسن فيما قدمنا له قال والله لتكلمني بذات نفسك قال فلم ادع شيئاً اعيبه عليه الا بينته له فقال

لا ابرا من الذنوب فما لك يا مسور ذنوب تخاف ان تهلك ان لم يغفرها الله لك قال قلت بلى قال فما جعلك احق ان

ترجو المغفرة اني مني فوالله لما الى من الاصلاح واقامة الحدود في سبيل الله والامور العظام التي لست تحصيها ولا

نحصيها اكثر مما يلي واني لعلى دين يتقبل الله فيه الحسنات ويعفو فيه عن السيئات واني لعلى ذلك ما كنت لا خير بين الله و

بين ما سواه الا اخترت الله على سواه قال مسور ففكرت حين قال فيما قال فعرفت انه خصمني قال فكان اذا ذكره بعد ذلك

دعا له بالخير وهذا الخبر من اصح ما يروى من حديث ابن شهاب رواه معمر وجماعة من اصحابه روى اسد بن

موسى قال نا ابو هلال قال نا قتادة قال قلت للحسن يا ابا سعيد ان هاهنا اناساً يشهدون على معاوية انه من اهل النار

قال لعنهم الله وما يدريهم من في النار قال اسد واخبرنا محمد بن مسلم الطايفي عن ابراهيم بن ميسرة قال بلغني ان عمر بن

عبد العزيز ما جلد سوطاً في خلافته الا رجلاً شتم معوية عنده فجلده ثلاثة اسواط قال اسد واخبرنا ابراهيم بن محمد قال نا

عبد العزيز بن عمر عن سليمان بن موسى عن ابيه ان عمر بن الخطاب رزق معوية على عمله في الشام اربعة الاف دينار كل سنة

وقد ذكرنا ما كان يتمثل به معاوية حين حضرته الوفاة في باب المحتضرين في كتاب بهجة المجالس قال معوية اعنت على علي

بثلاث كان رجلاً يظهر سره وكنت كتوماً لسري وكان في اخبث جند واشده خلافاً عليه وكنت في اطوع جند

واقله خلافاً علي ولما ظفر باصحاب الجمل لم اشك ان بعض جنده سيعد ذلك وهناً في دينه ولو ظفروا به كان وهناً

في شوكته ومع هذا فكنت احب الى قريش منه لاني كنت اعطيهم وعنعهم فكم مستبد امن قاطع الي ونافر عنه معوية بن

الحكم السلمي كان ينزل المدينة وسكن في بني سليم له عن النبي صلى الله عليه وسلم حديث حسن واحد في الكهنة والطير و

الخط وفي تشميت العاطس في الصلوة جاهلاً وفي عتق الجارية احسن الناس سياقة له يحيى بن ابي كثير عن هلال بن ابي

ميمونة ومنهم من يقطعه فيجعله احاديث واصله حديث واحد ومعوية بن الحكم هذا معدود في اهل المدينة روى عنه

عطاء بن يسار وروى كثير بن معوية بن الحكم عن ابيه قال كنا مع النبي صلى الله عليه وسلم فانزل علي بن الحكم اخي فرسه خندقاً

فقصر الفرس فدق جدار الخندق فانكسرت ساقه فاتينا به النبي صلى الله عليه وسلم فما نزل عنها فقال

معاوية بن الحكم في قصيدة له

وانزاها علي فهي تهوى	هوي الدلو نزلها بحبل
فقضى رجله فسنا عليها	سمو الصقر صادف يوم ظل

فقال محمد صلى عليه   مليك الناس قولا عن فعل
لعالك فاسمرها سويا   فكانت بعد ذالك اصح وجل

بن حيدة بن معوية بن حيدة قشير بن كعب القشيري معدود في اهل البصرة غزا خراسان ومات بها ومن
ومن ولده بهز بن حكيم الذي كان بالبصرة وهو بهز بن حكيم بن حيدة روى عن معاوية بن حيدة ابنه حكيم بن معاوية وحميد
المزني والد عبد الله بن حميد المزني وروى عن بهز بن حكيم هذا جماعة من الائمة اكبرهم الزهري مما يقال ان صح انه روى
عنه والطبقة التي تروى عن بهز بن حكيم بن حماد بن زيد والثوري وحماد بن سلمة وعبد الوارث بن سعيد وقد روى عنه
من هولاء مثل يزيد بن هرون وبشر بن المفضل ويحيل عندي ان يروى عنه الزهري واما ابوه حكيم بن معوية بن
حيدة فقد روى عنه قوم من الجلة منهم عمرو بن دينار وغير بعيدان يروى الزهري عن حكيم هذا فاما عن ابنه بهز فما اظنه
وحكيم بن معوية وابنه كلاهما عن ابيه معوية بن حيدة وسئل يحيى ابن معين عن بهز بن حكيم عن ابيه عن جده فقال اسناد صحيح اذا
كان بهز ثقة معاوية بن جاهمة سلمى قال اتيت النبي صلى الله عليه وسلم استاذنه في الجهاد فقال الك ام قلت نعم قال فالزمها
فان الجنة تحت قدميها روى عنه طلحة بن يزيد بن ركانة وقد روى ان هذا الحديث لجاهمة ابيه رواه عنه ابنه معاوية بن جاهمة
ونسبه بعضهم فقال معاوية بن جاهمة بن العباس بن مرداس السلمي روى عنه محمد بن طلحة وعكرمة بن روح وعكرمة بن روح هذا
مجهول معاوية الليثي روى عن النبي صلى الله عليه وسلم انه قال يصبح الناس مجدبين حديثه هذا عند قتادة عن نصر بن عاصم
عنه وجعل البخاري معوية بن حيدة ومعاوية الليثي واحدا وقال ابو حاتم الرازي معوية الليثي غير معوية بن حيدة وحديثه
مطرنا بنوء كذا يضطرب في اسناده معوية بن حديج بن جفنة بن قتيرة بن حارثة بن عبد شمس بن معوية بن جعفر بن اسامة
بن سعد بن اشرس بن شبيب بن السكون السكوني وقد قيل الكندي وقيل الخولاني وقيل التجيبي والصواب ان شاء الله تعالى
السكوني قال خليفة يكنى ابا عبد الرحمن وقال غيره يكنى ابا نعيم يعد في اهل مصر وعندهم حديثه روى عنه سويد بن قيس
وعرفة بن عمرو مات قبل عبد الله بن عمرو بن يسير ويقولون انه الذي قتل محمد بن ابي بكر بامر عمرو بن العاص لما بذلك
قال ابو عمر وكان معوية بن حديج قد غزا افريقية ثلاث مرات مفترقات فيما ذكر ابن وهب وغيره اصيبت عينه في غزاة
منها وقيل بل غزا الحبشة مع ابن ابي سرح فاصيبت عينه هناك وروى ابن وهب عن عمرو بن الحارث باسناده عن عمرو بن الحارث
بن عمران باسناده ان عبد الرحمن بن شماسة المهري قال دخلت على عايشة فسالتنا كيف كان اميركم هذا وصاحبكم في غزاتكم
تعني معوية معاوية بن حديج فقالوا اما نقمنا عليه شيئا واثنوا عليه خيرا قالوا ان هلك بعير اخلف بعيرا وان هلك
فرس اخلف فرسا وان ابق خادم اخلف خادما فقالت حينئذ استغفر الله اللهم اغفر لي ان كنت لابغضه من اجل انه قتل اخي
وقد سمعت رسول الله صلى الله عليه وسلم يقول اللهم من رفق بامتي فارفق به ومن شق عليهم فاشقق عليه قال اهل
السير غزا معوية بن حديج فنزل جبلا فاصابه امطار فسمي الجبل الممطور ثم اغزاه معوية في ذلك العام مرة اخرى فقتل
وسبى قال ابن لهيعة حدثني بكير بن الاشج عن سليمان بن يسار قال غزونا مع معوية بن حديج افريقية معاوية بن الهذلي
روى عنه سليم بن عامر الخبايري يعد في الشاميين مذكور فيمن نزل حمص وهو من حلفاء قريش معوية بن صعصعة التميمي
احد وفود بني تميم على رسول الله صلى الله عليه وسلم سنة تسع لا اعلم له رواية هو احد الذين نادوا من وراء الحجرات
بن زمل الحارثي مذكور في الصحابة روى عنه مروع بن حيان الحارثي معوية بن ثور بن عبادة كذا ذكره العقيلي بكسر العين
عن هشام بن محمد ابن السايب الكلبي قال وفد على النبي صلى الله عليه واله وهو شيخ كبير ومعه ابن له يقال له بشر والفجيع
بن عبد الله بن جندج ابن البكا والاصم وهو عبد عمرو بن كعب بن عبادة فقال معوية للنبي صلى الله عليه يا نبي الله بابي انت
وامي امسح وجه ابني فمسح رسول الله صلى الله عليه وسلم عليه واعطاه اعنزا سبعا عفرا وبرك عليه حديثه عند الجعيد بن
عبد الله بن ماعز بن مجالد بن ثور بن عبادة بن البكا ذكره ابن الكلبي عن ابي مسكين مولى ابي هريرة عن الجعيد قال الجعيد
فالسنة ربما اصابت بني البكاء لم تصبهم وكتب للفجيع كتابا فهو عندهم باب مرة مرة بن الجبار بن
بن عدي شهد احدا مع النبي صلى الله عليه وسلم وقال ابن الكلبي ايضا مرة بن سراقة احد الذين قتلوا بحنين

بحنين من المسلمين شهداء مرة بن عمرو بن حبيب القرشي الفهري روى عن النبي صلى الله حديثا انا وكافل اليتيم في
الجنة كهاتين روت عنه ابنته ام سعد يعد في اهل المدينة مرة بن كعب البهزي من بهز بن الحارث بن سليم بن منصور
نزل البصرة ثم نزل الشام وقد قيل ان اسم البهزي هذا كعب بن مرة والصحيح والله اعلم مرة بن كعب وقد قيل انهما اثنان
وليس بشيء وتوفي مرة بن كعب البهزي بالاردن سنة سبع وخمسين روى في فضل عثمان روى عنه ابو الاشعث الصنعاني
وجبير بن نفير وعبد الله بن شقيق مرة بن الغامري والد يعلى بن مرة صحبت وروايته وهو مرة بن وهيب بن
جابر باب معقل معقل بن المنذر بن سرح بن خناس بن سنان بن عبيد بن عدي بن غنم بن
كعب بن سلمة الانصاري شهد العقبة وبدرا مع اخيه يزيد بن المنذر معقل بن يسار بن عبد الله بن معبر بن حراق بن
لاي بن كعب بن سلمة الانصاري بن عبد بن ثور بن هدمة بن لاطم بن عثمان بن عمرو بن اد بن طابخة بن الياس بن مضر
المزني يكنى عبد الله وقيل ابا يسار ذكر السراج نا عبد الله نا علي بن عاصم عن خالد الحذا عن الحكم بن عبد الله الاعرج
عن معقل بن يسار قال اني لرافع غصنا من اغصان الشجرة بيدي عن رسول الله صلى الله عليه وسلم فبايعناه على ان
لا نفر وقيل يكنى ابا علي سكن البصرة وابتنى بها دارا واليه ينسب نهر معقل الذي بالبصرة شهد بيعة الحديبية وتوفي
بالبصرة في اخر خلافة معوية وقد قيل انه توفي في ايام يزيد بن معوية روى عنه عمرو بن ميمون الاودي وابو عثمان
النهدي والحسن وجماعة اهل البصرة معقل بن سنان الاشجعي يكنى ابا عبد الرحمن وقيل ابا يزيد وقيل ابا محمد وقيل
ابا سنان وهو معقل بن سنان مظهر بن عركي بن فتيان بن سبيع بن بكر بن اشجع شهد فتح مكة ونزل الكوفة ثم اتى المدينة وكان
فاضلا تقيا شابا قتل يوم الحرة قتله مسرف عقبة صبرا وقال محمد بن اسحق نوفل مساحق هو الذي قتل يوم الحرة معقل بن
سنان ومحمد بن ابي جهم بن حذيفة العدوي صبرا قال ابو عمر وممن قتل يوم الحرة صبرا فيما ذكر ابن اسحق والواقدي وغيرهم
وغيرهم الفضل بن العباس بن ربيعة بن الحارث بن عبد المطلب وابو بكر عبد الله بن جعفر بن ابي طالب وابو بكر بن عبيد الله
بن عمر بن الخطاب ويعقوب بن طلحة بن عبيد الله عبد الله بن عاصم ومعقل بن سنان ومحمد بن ابي جهم وابنا زينب بنت
ابي سلمة ربيبة رسول الله صلى الله عليه وسلم ويزيد بن عبد الله بن زمعة كل هولاء ضربت عنق كل واحد صبرا
بامر مسلم بن عقبة وانتهى القتل يومئذ فيما ذكروا نيفا على ثلثمائة كلهم من ابناء المهاجرين والانصار وفيهم جماعة ممن
صحب رسول الله صلى الله عليه وسلم وبلغ قتلى قريش يومئذ نحو مائة وقتلى الانصار والحلفاء والموالي نحو المائتين

وبكا الله ابا سعيد وجابرا وسهل بن سعد وفي معقل بن سنان قال القايل

الا تلكم الانصار تبكي سراتها   واشجع تبكي معقل بن سنان

وروى عن معقل بن سنان هذا من الكوفيين علقمة ومسروق والشعبي وروى عنه الحسن البصري وطايفة من المدنيين
ابي الهيثم الاسدي يقال له معقل بن ام معقل ومعقل بن ابي معقل وكله واحد يعد في اهل المدينة مات في عهد
معاوية روى عن النبي صلى الله عليه وسلم عمرة في رمضان تعدل حجة وروى ان رسول الله صلى الله عليه وسلم نهى
عن استقبال القبلتين ببول او غايط معقل بن مقرن المازني اخو النعمان بن مقرن يكنى ابا عمرة تذكر نسبه في باب
النعمان وغيره من اخوته كانوا سبعة اخوة كلهم هاجروا وصحب النبي صلى الله عليه وسلم وليس ذلك من العرب سواهم
قاله الواقدي ومحمد بن عبد الله بن نمير وسمى الواقدي منهم خمسة في اصحاب النبي صلى الله عليه وسلم وذكر غيره السبعة
كلهم باب محجن محجن بن الادرع الاسلمي من ولد اسلم بن افصى بن حارثة بن عمرو بن عامر كان
قديم الاسلام وفيه قال رسول الله صلى الله عليه وسلم ارموا وانا مع ابن الادرع سكن البصرة واختط مسجدها وعمر
طويلا يقال انه مات في اخر خلافة معوية روى عنه حنظلة بن علي وعبد الله بن شقيق العقيلي ورجاء ابي رجاء محجن
الديلي من بني الديل بن بكر بن عبد مناف بن كنانة معدود في اهل المدينة روى عنه ابنه بسر بن محجن ويقال بشر
قال ابو نعيم الصواب بسر وذكر الطحاوي عن ابن ابي داود البرلسي عن احمد بن صالح المصري قال سالت جماعة من ولده
ومن رهطه فما اختلف علي منهم اثنان انه بسر كما قال الثوري قال ابو عمر مالك يقول بسر والثوري يقول بشر والاكثر

اول من فدي من اسرى بدر

والاكثر ما قال مالك والله اعلم باب المطلب المطلب بن وداعة القرشي السهمي واسم ابي
وداعة الحارث بن صبرة بن سعيد بن سعد بن عمرو بن هصيص بن كعب بن لوي اسلم يوم فتح مكة ثم نزل الكوفة ثم نزل
بعد ذلك المدينة وله بها دار روى عنه اهل المدينة قال مصعب الزبيري ثم اسر ابو وداعة يوم بدر فقال
رسول الله صلى الله عليه وسلم تمسكوا به فان له ابنا كيسا بمكة فخرج المطلب بن ابي وداعة سرا حتى فدا اباه باربعة الاف
درهم وهو اول اسير فدي ولامته قريش في بداره ودفعه فالعدا فقال ما كنت لادع اسيرا فتخص الناس بعد ففد وا
اسرارهم بعد ان قالوا الا تعجلوا في فدائهم فيطمع محمد فاموالكم روى عنه المطلب بن السايب بن ابي وداعة وود
كثير المطلب ابن ازهر بن عوف بن الحارث بن زهرة اخو عبد الرحمن وطليب ابني ازهر كان المطلب وطليب من مهاجرة
الحبشة وبها ماتا جميعا وكان خروج المطلب بن ازهر الى الحبشة مع امراته رملة بنت عوف بن صبرة بن سعيد بن سعد بن
سهم وولدت بارض الحبشة عبد الله بن المطلب المطلب بن ربيعة الحارث بن عبد المطلب بن هاشم كان غلاما على
عهد رسول الله صلى الله عليه واله روى عنه ابن الحارث المطلب بن حنطب بن الحارث بن عبيد بن عمرو بن مخزوم القرشي
المخزومي عن النبي صلى الله عليه وسلم ابو بكر وعمر مني بمنزلة السمع والبصر من الراس اسناده بالقوي ومن ولد المطلب بن حنطب
الحكم عبد المطلب بن عبد الله بن المطلب بن حنطب كان اكرم اهل زمانه واسخاهم ثم زهد في اخر عمره ومات بمنبج وهو

وهو يقول الراجحي يرثيه

سالوا عن الجود والمعروف ما فعلا	فقلت انهما ماتا مع الحكم
ماتا مع الرجل الموفي بذمته	قبل السؤال اذا لم يوف بالذمم

باب مجمع مجمع بن جارية ابن عامر بن مجمع بن العطاف الانصاري من بني عمرو بن عوف بن مالك
بن الاوس لمعدود في اهل المدينة توفي في اخر خلافة معوية روى عنه ابن اخيه عن عبد الرحمن بن يزيد بن جارية
قال ابن اسحق كان مجمع بن جارية غلاما حدثا قد جمع القران على عهد رسول الله صلى الله عليه وسلم وابوه جارية ممن
اتخذ مسجد الضرار من حديثه عن النبي صلى الله عليه وسلم ما رواه الزهري عن عبد الله بن عبيد الله بن ثعلبة عن عبد
الرحمن بن يزيد بن جارية عن عمه مجمع بن جارية قال ذكر النبي صلى الله عليه وسلم الدجال فقال يقتله ابن مريم بباب
لد قال ابو عمر هو اخو زيد بن جارية ادرك النبي صلى الله عليه وسلم وروى لا يمنع احدكم اخاه ان يغرز خشبة في جدار
مثل حديث ابي هريرة في قصة ذكرها حديثه بذلك عند ابن جريج قيل ان حديثه هذا مرسل وانما يروي عن عمر عن النبي
صلى الله عليه وسلم وربما رواه عن ابي هريرة رضي الله عنه باب مخرمة مخرمة بن نوفل بن اهيب بن
عبد مناف بن زهرة بن كلاب القرشي الزهري امه رقيقة بنت ابي صيفي بن هاشم بن عبد مناف وهو والد المسور بن مخرمة
كان من مسلمة الفتح وكان مسن وعلم بايام قريش كان ياخذ عنه النسب وكان احد علماء قريش به يكنى ابا صفوان وقيل ابا المسور
بابنه المسور وقيل ابو الاسود وابو صفوان اكثر روى الليث بن سعد عن ابن ابي مليكة قال اخبرني المسور بن مخرمة قال
قال النبي صلى الله عليه وسلم لابي يا صفوان في حديث ذكره وكان شهما ابيا شهد حنينا وهو احد المؤلفة قلوبهم وممن حسن
اسلامه منهم وهو احد الذين نصبوا اعلام الحرم لعمر مات بالمدينة زمن معوية سنة اربع وخمسين وقد بلغ مائة سنة و
خمس عشرة سنة وكف بصره في زمن عثمان يعد في اهل الحجاز قال الطبري كان له من الولد صفوان الاكبر وبه كان يكنى
وهو الاكبر والمسور والصلت الاكبر وام صفوان ام عاتكة بنت عوف وكانت مهاجرة ايضا والصلت الاصغر والعطاف
الاكبر والعطاف الاصغر ومحمد مخرمة بن شريح الحضرمي حليفا لبني عبد شمس استشهد يوم اليمامة ذكر الليث عن يونس
عن ابن شهاب قال اخبرني السائب بن يزيد مخرمة بن شريح الحضرمي ذكر عند رسول الله صلى الله عليه وسلم فقال ذلك رجل لا
يتوسد القران باب المسور المسور بن مخرمة بن نوفل القرشي الزهري ابو عبد الرحمن قد ذكرنا نسبه
مخرمة بن نوفل الى زهرة نعتنا بذلك امه الشفا بنت عوف اخت عبد الرحمن بن عوف ويقال بل امه عاتكة بنت عوف ويقال
بل امه اخت عبد الرحمن بن عوف ولد بمكة بعد الهجرة بسنتين وقدم به ابوه المدينة في عقب ذي الحجة سنة ثمان وهو اصغر من ابن

من ابن الزبير باربعة اشهر وقبض النبي صلى الله عليه وسلم والمسور بن ثمان سنين وسمع النبي صلى الله عليه وسلم وحفظ عنه
وحدث عن عمر بن الخطاب وعبد الرحمن بن عوف وعمرو بن عوف وكان فقيها من اهل الفضل والدين لم يزل مع خال بن عبد الرحمن
بن عوف مقبلا ومدبرا في امر الشورى وبقي في المدينة الى ان قتل عثمان ثم انحدر الى مكة فلم يزل بها حتى توفي معاوية وكره
بيعة يزيد فلم يزل بمكة حتى قدم الحصين بن نمير مكة لقتال ابن الزبير وذلك في عقب الحرم او صدر صفر وحاصر مكة و
في حصاره ومحاربته اهل مكة اصاب المسور حجر من حجارة المنجنيق وهو يصلي في الحجر فقتله وذلك مستهل ربيع الاول سنة
اربع وستين وصلى عليه ابن الزبير بالحجون وهو معدود في المكيين وتوفي وهو ابن اثنين وستين سنة وقيل ان وفاته كانت
يوم جاء نعي يزيد الى ابن الزبير وحصين بن نمير محاصر لابن الزبير وجاء نعي يزيد الى مكة يوم الثلاثا غا شهر ربيع الاخر سنة اربع
وستين روى عنه عروة بن الزبير وعلي بن الحسين وعبيد الله بن عبد الله بن عتبة وكان المسور لفضله ولدينه وحسن رايه
تغشاه الخوارج وتعظمه وتنتحل رايه وقد براه الله منهم وروى ابن القاسم عن مالك قال بلغني ان المسور بن مخرمة دخل على مروان
فجلس معه وحادثه فقال المسور لمروان في شيء سمعه منه بئسما قلت فركضه مروان فخرج المسور ثم ان مروان نام فاتي في المنام
فقيل له مالك وللمسور كل يعمل على شاكلته فربكم هو اعلم بمن اهدى سبيلا قال فارسل مروان الى المسور فقال اني زجرت
عنك في المنام واخبره بالذي راى فقال له اني زجرت عنك في المنام واخبره بالذي راى فقال له المسور لقد نهيت عني في اليقظة
والنوم وما اراك تنتهي المسور بن يزيد المالكي الاسدي له صحبة وروايته نزل الكوفة من حديث المسور بن يزيد هذا قال
سمعت رسول الله صلى الله عليه وسلم يقرا في الصبح فترك شيئا لم يقراه فقال رجل يا رسول الله تركت اية كذا وكذا قال فلا
اذكرتنيها اذن قال كنت اراها نسخت حديثه عند مروان بن معوية عن يحيى بن كثير الاسدي الكاهلي عنه باب مسلم
مسلم والد رابطة بنت مسلم لا ادري من اي قريش هو يعد في اهل مكة كان اسمه عزا فسماه رسول الله صلى الله عليه واله
مسلما روت عنه ابنته رابطة مسلم بن عبد الله القرشي ايضا وليس بوالد رابطة ولا ادري ايضا من قريش واختلف
فيه فقيل مسلم بن عبد الله وقيل عبيد الله بن مسلم ومن قال عبيد الله اعلى احفظ له حديث واحد في صوم رمضان والذي
يليه وصوم كل اربعاء وخميس وكراهية صوم الدهر وقد قيل ان الصحبة لابيه عبيد الله القرشي مسلم بن عبد الله
الازدي روى عن النبي صلى الله عليه وسلم في تغيير اسم عبد الله بن قرط قال جاء عبد الله بن قرط الازدي الى النبي
صلى الله عليه وسلم فقال له ما اسمك قال شيطان بن قرط فقال بل انت عبد الله بن قرط روى عنه بكر بن زرعة الخولاني
مسلم بن عبد الرحمن له صحبة روت عنه شميسة بن نبهان وهو مولاها مسلم بن الحارث التميمي له صحبة حديثه عند الشاميين
وعداده فيهم روى عنه ابنه الحارث بن مسلم وقد قيل فيه الحارث بن مسلم والصحيح مسلم بن الحارث مسلم بن عقرب الازدي
روى عن النبي صلى الله عليه وسلم وكان ملادركه من خلف على مملوكه ليضربنه ان كفارته ان يعتقه ولم مع الكفار حينا
وقال اجي روى عنه بكر بن وائل بن داود وبكر هذا كوفي ثقة مسلم بن عمير الثقفي روى عنه مزاحم بن عبد العزيز
الثقفي حديثه في الانتباذ في الجرة الخضراء مسلم بن السائب بن خباب روى عن النبي صلى الله عليه وسلم مرسلا وقد ذكره
بعضهم في الصحابة روى عنه ابنه محمد بن مسلم مسلم بن رباح الثقفي روى عنه عون بن ابي جحيفة مرفوعا في فضل
الاذان حديثنا حسنا مسلم المصطلقي الخزاعي حديثه عند يعقوب بن محمد الزهري قال نا يزيد بن عمرو بن مسلم
قال اخبرني ابي عن ابيه قال كنت عند رسول الله صلى الله عليه وسلم ومنشد ينشد قول ابن عامر المصطلقي

لا تامنن وان امسيت في حرم	ان المنايا بجنبي كل انسان
واسلك طريقك تمشي غير مختشع	حتى تلاقي ما يبني لك الباني
وكل ذي صاحب يوما مفارقه	وكل زاد وان ابقيته فاني
والخير والشر مقرونان في قرن	بكل ذلك ياتيك الجديدان

فقال رسول الله صلى الله عليه وسلم لو ادرك هذا الاسلام لاسلم فبكى ابي فقلت له يا ابت تبكي لمشرك مات في
الجاهلية فقال يا بني والله ما رايت مشركا خيرا من سويد بن عامر وقال الزبير بن بكار هذا الشعر لابي قلابة الشاعر

الهذلي قال وهو اول من قال الشعر في هذيل قال واسم ابي قلابة الحارث بن صعصعة بن كعب بن طابخة بن لحيان بن هذيل

قال ابو عمر ما رواه يعقوب الزهري اثبت من قول الزبير والله اعلم باب محمود محمود بن مسلمة اخو محمد بن

مسلمة الانصاري قد تقدم ذكر نسبه عند ذكر اخيه شهد محمد بن مسلمة احدا والخندق وخيبر وقتل بخيبر ادلى عليه مرحب رحى

فاصابت راسه فهشمت من تحت البيضة راسه وسقطت جلدة جبينه على وجهه فاوتي به رسول الله صلى الله عليه وسلم فرد

الجلدة فعادت كما كانت وعصبها رسول الله صلى الله عليه وسلم بثوبه فمكث ثلاثة ايام ومات رسول الله رحمه الله وذلك سنة

ست وذكر موسى بن عقبة عن ابن شهاب ان رسول الله صلى الله عليه وسلم قال فيما زعموا والله اعلم يومئذ له اجر شهيدين

روى عنه جابر بن عبد الله محمود بن الربيع بن سراقة الخزرجي الانصاري من بني عبد الاشهل وقيل انه من بني الحارث بن الخزرج

وقيل انه من بني سالم بن عوف يكنى ابا نعيم وقيل يكنى ابا محمد يعد في اهل المدينة قال ابراهيم بن المنذر مات سنة سبع وتسعين

وهو ابن ثلاث وتسعين قال ابو عمر رضي الله عنه عقل عن رسول الله صلى الله عليه وسلم مجة مجها من دلو من بيرهم وحفظ ذلك

عنه وهو ابن اربع سنين او خمس سنين وحدث عنه روى عنه انس بن مالك حديث عتبان وقيل مات محمود بن الربيع سنة اربع

خمس سنين وحدث عنه روى عنه ست وتسعين قال ابو زرعة نا ابو مسهر وقال محمد بن علي بن مروان نا ابو مسهر ومحمد بن

مصفا قالا اخبرنا محمد بن حرب عن محمد بن الوليد الزبيدي عن الزهري عن محمود بن الربيع الانصاري وكان يزعم انه ادرك النبي

صلى الله عليه وسلم وهو ابن خمس سنين وزعم انه عقل مجة مجها رسول الله صلى الله عليه وسلم في وجهه من دلو معلقة في بيرهم

وروى عنه ابن شهاب ورجاء بن حيوة ابو المقدام محمود بن ربيعة رجل من الانصاري يخرج حديثه عن اهل مصر و

اهل خراسان في كالي المراة والدين الذي لا يودي محمود بن لبيد بن رافع بن امرئ القيس بن زيد الانصاري الاشهلي

من بني عبد الاشهل ولد على عهد رسول الله صلى الله عليه وسلم وقد حدث عن النبي صلى الله عليه وسلم باحاديث فيها

ان رسول الله صلى الله عليه وسلم قال اذا احب الله عبدا حماه الدنيا كما يحمي احدكم سقيمه الماء وذكر ابن شيبة نا يونس بن

محمد نا عبد الرحمن ابن الغسيل عن عاصم بن عمر عن محمود بن لبيد الانصاري قال كسفت الشمس يوم مات ابراهيم بن النبي صلى الله

عليه وسلم فقال الناس كسفت الشمس لموت ابراهيم فبلغ ذلك النبي صلى الله عليه وسلم من قولهم فخرج وخرجنا معه حتى اتينا

في المسجد فاطال القيام وذكر الحديث وقد ذكر البخاري عن ابي نعيم عن عبد الرحمن بن الغسيل عن عاصم بن عمر عن محمود بن

لبيد قال اسرع النبي صلى الله عليه وسلم بنا حتى انقطعت نعالنا يوم مات سعد بن معاذ وادخله عبد الله بن احمد بن حنبل

في المسند وذكره البخاري بعد محمود بن الربيع في اول باب محمود وذكر ابن ابي حاتم ان البخاري قال له صحبة قال وقال ابي لا تعرف

له صحبة قال ابو عمر قول البخاري اولى وقد ذكرنا من الاحاديث ما يشهد له وهو اولى بان يذكر في الصحابة من محمود بن الربيع

فانه اسن منه وذكره مسلم في التابعين في الطبقة الثانية منهم فلم يصنع شيئا ولا علم ما علم غيره وكان محمود بن لبيد احد العلماء وروى

محمود بن لبيد عن ابن عباس قال ابراهيم بن المنذر ويحيى بن عبد الله بن بكير ولد محمود بن لبيد في عهد رسول الله صلى الله

عليه وسلم ومات سنة ست وتسعين حدثنا خلف بن قاسم نا محمد بن علي بن اسمعيل نا محمد بن اسحق نا قتيبة بن سعيد نا عبد العزيز

بن محمد عن عمرو بن ابي عمرو عن عاصم بن عمر بن قتادة عن محمود بن لبيد ان النبي صلى الله عليه وسلم قال ان الله يحمي عبده الدنيا

كما تحمون مرضاكم الطعام والشراب تخافون عليهم باب مروان مروان بن قيس الاسدي ويقال السلمي له

صحبة روى عنه عمران بن يحيى وابنه خثيم بن مروان مروان بن الحكم بن ابي العاص بن امية بن عبد شمس بن عبد مناف القرشي

الاموي يكنى ابا عبد الملك ولد على عهد رسول الله صلى الله عليه وسلم قيل سنة اثنتين من الهجرة وقيل عام الخندق وقال مالك

ولد مروان بن الحكم يوم احد وقال غيره ولد مروان بمكة ويقال ولد بالطايف فعلى قول مالك توفي رسول الله

صلى الله عليه وسلم وهو ابن ثمان سنين او نحوها ولم يره لانه خرج الى الطائف طفلا لا يعقل وذلك ان رسول الله

صلى الله عليه وسلم كان قد نفا اباه اليها فلم يزل بها في خلافة ابي بكر وعمر حتى ولي عثمان فرده عثمان فقدم المدينة هو وولده في خلافة عثمان وتوفي

ابوه فاستكتبه عثمان وضمه اليه فاستولى عليه الى ان قتل عثمان ونظر اليه علي يوما فقال له ويلك وويل امة

محمد منك ومن بنيك اذا شابت ذراعاك وكان مروان يقال له خيط باطل وضرب يوم الدار على قفاه فخر لفيه فلما

فلما بويع له بالامارة قال فيه اخوه عبد الرحمن بن الحكم وكان ماجنا شاعرا محسنا وكان لا يرى رأي مروان

فوالله ما ادري واني لسائل | حليلة مضروب القفا كيف تصنع
لحى الله قوما امروا خيط باطل | على الناس يعطي من يشاء ويمنع

وقيل انما قال له اخوه عبد الرحمن ذلك حين ولاه معوية امرة المدينة وكان كثيرا ما يهجوه ومن قوله

وهبت نصيبي فيك يا مروكله | لعمرو ومروان الطويل وخالد
فكل ابن ام زايد غير ناقص | وانت ابن ام ناقص غير زائد

وقال مروان بن الديب يهجو مروان بن الحكم

لعمرك ما مروان يقضي امورنا | ولكنما تقضي لنا بنت جعفر
فيا ليتها كانت علينا اميرة | وليتك يا مروان امسيت ذا حر

وكان معاوية لما صار الامر اليه ولاه المدينة ثم جمع له الى المدينة مكة والطايف ثم عزله عن المدينة سنة ثمان واربعين

وولاها سعيد بن العاصي فاقام عليها اميرا الى سنة اربع وخمسين ثم عزله وولى مروان ثم عزله وولى الوليد بن عتبة فلم يزل واليا

على المدينة حتى مات معوية وولي يزيد فلما كف الوليد بن عتبة عن الحسين وابن الزبير في شان البيعة ليزيد وكان الوليد

رفيقا حليما اسرا عزله يزيد وولى عمرو بن سعيد الاشدق ثم عزله وصرف الوليد بن عتبة ثم عزله وولى عثمان بن محمد بن ابي سفيان

وعليه قامت الحرة ثم لما مات يزيد وولي ابنه ابو ليلى معوية بن يزيد سنة اربع وستين عاش بعد ابيه يزيد اربعين ليلة ومات

وهو ابن احدى وعشرين سنة وكان معوية من فرحة يقال لها السكنة وكانت ام خالد بنت ابي هاشم بن عتبة بن ربيعة فقالت

له اجعل الخلافة من بعدك لاخيك فابى وقال لا يكون لي مرها ولكم حلوها فوثب مروان عليها وانشد

اني ارى فتنة تغلي مراجلها | والملك بعد ابي ليلى لمن غلبا

ثم التقى هو والضحاك بن قيس بمرج راهط على اميال من دمشق فقتل الضحاك وكان مروان قد تزوج ام خالد ابن يزيد

ليضع منه فوقع بينه وبين خالد يوما كلام فقال له مروان واغلظ له في القول اسكت يا ابن الرطبة فقال له خالد مؤتمن خائن

فندم مروان وقال ما ادى الامانة من اوتمن ثم دخل خالد على امه فقال هكذا اردت يقول لي مروان على رؤوس الناس كذا و

كذا فقالت اسكت فوالله لا ترى بعده منه شيئا تكرهه وساقرب عليك ما بعد منه فسمته ثم قالت اليه مع جواريها فغمته حتى

مات فكانت خلافته تسعة اشهر وقيل عشرة اشهر ومات في صدر رمضان سنة خمس وستين وهو ابن ثلاث وستين

وقيل ابن ثمان وستين وقيل ابن اربع وستين وهو معدود فيمن الثناء روى عنه من الصحابة سهل بن سعد عن مروان عن زيد

بن ثابت في قول الله تعالى لا يستوي القاعدون من المؤمنين الاية ورواه معمر عن الزهري قبيصة بن ذويب عن زيد بن ثابت

وممن روى عنه من التابعين عروة بن الزبير وعلي بن الحسين وقال عروة كان مروان لا يتهم في الحديث ومن شعر

اخيه عبد الرحمن بن الحكم فيه

الا من مبلغ مروان عني | رسولا والرسول من البيان
بانك لا ترى طرد الحر | كالصاق به طرف الهوان
وهل حدثت قبلي عن كريم | معين في الحوادث او معان
يقيم بدار مضيعة اذا لم | يكن حيران او خفق الجنان
فلا تقذف بي الرجوين اني | اقل القوم من يغني مكاني
ساكفيك الذي استكفيت مني | بامر لا تخالجه اليدان
فلو انا بمنزلة جميعا | جريت وانت مضطرب العنان
ولولا ان ام ابيك امي | وان قد هجاك فقد هجاني
لقد جاهرت بالبغضاء اني | الى امر الجهارة والعلان

باب مرثد — مرثد بن ابي مرثد الغنوي واسم ابي مرثد كناز بن حصين ويقال ابن حصين وقد تقدم ذكره في باب الكاف ونسبناه هنالك الى غني بن يعصر بن سعد بن قيس بن عيلان من مضر شهد مرثد وابوه ابو مرثد جميعا بدرا وكانا حليفين لحمزة بن عبد المطلب آخى رسول الله بينه وبين اوس بن الصامت اخي عبادة وشهد مرثد بدرا واحدا وقتل يوم الرجيع شهيدا امره رسول الله صلى الله عليه وسلم على السرية التي وجهها معه وذلك في صفر على راس ستة وثلاث شهرا من مهاجر رسول الله صلى الله عليه وسلم الى المدينة وزعم ابن اسحق ان مرثد بن ابي مرثد الغنوي هذا امره رسول الله صلى الله عليه وسلم على تلك السرية التي بعث فيها عاصم بن ثابت بن ابي الاقلح وخبيب بن عدي الى عضل والقارة وبني لحيان وذلك في اخر سنة ثلاث من الهجرة وكانوا ستة نفر منهم مرثد هذا وهو كان الامير عليهم فيما ذكر ابن اسحق وذكر معمر عن ابن شهاب ان اميرهم كان عاصم بن ثابت بن ابي الاقلح والستة مرثد بن ابي مرثد وعاصم بن ثابت بن ابي الاقلح وخبيب بن عدي وخالد بن البكير بن الدثنة وعبد الله بن طارق حليف بني ظفر كان هولاء الستة قد بعثوا الى عضل والقارة ليفقهوهم في الدين ويعلموهم القران وشرايع الاسلام فغدروا بهم واستصرخوا عليهم هذيلا فقتل حينئذ مرثد وعاصم وخالد قاتلوا فقتلوا حتى قتلوا والقي خبيب وعبد الله وزيد بايديهم فاسروا وقد ذكرنا خبر كل واحد منهم في موضعه من هذا الكتاب والحمد لله حديث مرثد بن ابي مرثد الغنوي عن النبي صلى الله عليه وسلم انه قال ان سركم ان تقبل صلوتكم فليؤمكم خياركم فانهم فيما بينكم وبين ربكم رواه يعلى بن يحيى بن يعلى الاسلمي عن عبد الله بن موسى عن القاسم بن عبد الرحمن الشامي قال حدثني مرثد بن ابي مرثد وكان بدريا ان النبي صلى الله عليه وسلم قال ان سركم ان تقبل صلوتكم فليؤمكم خياركم فانهم وفدكم فيما بينكم وبين ربكم قال ابو عمر كذا في هذا الحديث بهذا الاسناد عن ابي عبد الرحمن القاسم حدثنا مرثد بن ابي مرثد وهو عندي وهم وغلط لانه ممن قتل في حيوة رسول الله صلى الله عليه وسلم ومغازيه لم يدركه القاسم المذكور ولا راه فلا يجوز ان يقال فيه حدثني لانه منقطع ارسله القاسم ابو عبد الرحمن عن مرثد بن ابي مرثد هذا الا ان يكون رجلا اخر وافق اسمه واسم ابيه وشهد بدرا وقد روى عبد الله بن الاخنس عن عمرو بن شعيب عن ابيه عن جده قال كان رجل يقال له مرثد بن ابي مرثد وكان يحمل الاسرى من مكة حتى ياتي بهم المدينة قال وكان بمكة بغي يقال لها عناق وكانت صديقة له وكان وعد رجلا ان يحمله من اسرى مكة قال فجئت حتى انتهيت الى حائط من حيطان مكة في ليلة قمراء قال فجاءت عناق فابصرت سواد ظلي بجانب الحائط فلما انتهت الي عرفتني فقالت مرثد فقلت مرثد فقالت مرحبا واهلا هلم فبت عندنا الليلة قال قلت يا عناق ان الله حرم الزنا قالت يا اهل الخيام هذا الرجل الذي يحمل الاسرى قال فاتبعني ثمانية رجال وسلكت الخندمة فانتهيت الى كهف او غار فدخلته فجاؤوا حتى قاموا على راسي واعماهم الله عني ثم رجعوا ورجعت الى صاحبي فحملته وكان رجلا ثقيلا حتى انتهيت الى الاذخر ففككت عنه كبله ثم جعلت احمله حتى قدمت المدينة فاتيت رسول الله صلى الله عليه وسلم فقلت يا رسول الله انكح عناق فامسك رسول الله فلم يرد علي شيئا حتى نزلت هذه الاية الزاني لا ينكح الا زانية او مشركة والزانية لا ينكحها الا زان او مشرك وحرم ذلك على المؤمنين فقراها علي رسول الله صلى الله عليه وسلم وقال لا تنكحها اخبرنا عبد الله نا ابو محمد وقاسم نا ابراهيم بن محمد التيمي قال نا يحيى عن عبيد الله بن الاخنس عن عمرو بن شعيب عن ابيه عن جده عن ابي مرثد بن ابي مرثد الغنوي كان يحمل الاسارى بمكة وكان بمكة بغي يقال لها عناق وكان صديقته قال جئت النبي صلى الله عليه وسلم فقلت يا رسول الله انكح عناق فسكت عني ونزلت الزاني لا ينكح الا زانية او مشركة والزانية لا ينكحها الا زان او مشرك فدعاني وقراها علي وقال لي لا تنكحها قال واخبرنا مسدد وابو معمر قالا نا عبد الوارث عن حبيب قال نا عمرو قال شعيب عن سعيد بن ابي سعيد عن ابي هريرة قال قال رسول الله صلى الله عليه وسلم لا ينكح الزاني المجلود الا مثله وقال ابو معمر نا حبيب المعلم عن عمرو بن شعيب قال عبد الرحمن مرثد بن الصلت الجعفي انه وفد سكن البصرة وعن اهلها يخرج حديثه روى عنه ابنه عبد الرحمن بن مرثد بن الصلت الجعفي انه وفد على رسول الله صلى الله عليه وسلم فسالة عن مس الذكر فقال انما هو بضعة منك مرثد بن وداعة ابو قتيلة الكندي وقال الجعفي ويقال الحمصي شامي له صحبة فيما ذكر البخاري

مرثد بن زيد بن حصين الانصاري زوج عصماء بنت مروان اليهودية التي كانت تسب الاسلام وتغري رسول الله صلى الله عليه وسلم وكانت يهجو رسول الله صلى الله عليه وسلم فقام رجل يقال له عمير بن عدي الانصاري الخطمي فقتلها وذكر ذلك الحليم وابن الناسخ

الحندمة جبل بمكة

اذاخر موضع قرب مكة

البخاري قال نا محمد بن الجعفي نا شبابة قال نا حريز سمع حبيب بن يزيد الرحبي قال رايت ابا قتيلة مرثد بن وداعة صاحب النبي صلى الله عليه وسلم يصلي وربما قتل البرغوث في الصلوة ذكره مسلم بن الحجاج في التابعين باب مدرك مدرك بن عمارة اتى النبي ليبايعه فقبض يده عنه لخلوق راه فيها فلما غسله بايعه في حديث هذا اضطراب وفي صحبته نظر فان كان مدرك بن عمارة ابن عقبة بن ابي معيط فلا صحبة له ولا لقاء وكذا روايته وحديثه هذا لا اصل له وانما روي ذلك في ابيه عمارة ولا يصح ايضا وقد اوضحت ذلك في باب الوليد بن عقبة مدرك الغفاري جد خالد بن الطفيل ابن مدرك له صحبة مدرك بن عوف البجلي يختلف في صحبته واتصال حديثه روى عنه قيس بن ابي حازم وقيس يروي عن كبار الصحابة ويروي مدرك هذا عن عمر بن الخطاب مدرك بن الحارث الغامدي روى عنه الوليد بن عبد الرحمن الجرشي انه حج مع ابيه في بدء الاسلام فذكر قصة زينب بنت رسول الله صلى الله عليه وسلم اذ ناولت اباه رسول الله صلى الله عليه وسلم القدح وهي تبكي نهي مكتوه النحر فقال لها خمري نحرك فلن تخافي على ابيك غلبة ولا ذلا وبردي عيلة ولا ذلا وذكر الحديث بتمامه باب المهاجر المهاجر بن ابي امية بن المغيرة القرشي المخزومي اخو ام سلمة زوج النبي صلى الله عليه وسلم لابيها وامها كان اسمه الوليد فكره رسول الله صلى الله عليه وسلم اسمه وقال لام سلمة هو المهاجر وكانت قالت له ما ادم اخي الوليد مهاجرا فقال رسول الله صلى الله عليه وسلم هو المهاجر فعرفت ام سلمة ما اراد من تحويل اسمه فقالت هو المهاجر يا رسول الله في خبر فيه طول وقد عيب اسم الوليد ثم بعث رسول الله صلى الله عليه وسلم المهاجر بن ابي امية الى الحارث بن عبد كلال الحميري ملك اليمن واستعمله رسول الله صلى الله عليه وسلم ايضا على صدقات كندة والصدف ثم ولاه ابو بكر اليمن وهو الذي افتتح حصن النجير بحضرموت مع زياد بن لبيد الانصاري وهما بعثا بالاشعث بن قيس اسيرا من عليه ابو بكر حقن دمه وقال عبد الله بن احمد بن حنبل في كتاب ابي بخطه بالشامي في نسب قريش في بني مخزوم المهاجر بن ابي امية شهد فتح النجير المهاجر بن قنفذ بن عمير بن جدعان بن كعب بن سعد بن تيم بن مرة القرشي اسمي جده محمد بن زيد بن المهاجر يقال ان اسم المهاجر هذا عمرو وان اسم قنفذ خلف وان مهاجرا وقنفذا لقبان فهو عمرو بن خلف بن عمير وانما قيل له المهاجر لانه قدم على رسول الله صلى الله عليه وسلم مسلما فقال رسول الله صلى الله عليه وسلم هذا المهاجر حقا وقد قيل ان المهاجر بن قنفذ اسلم يوم فتح وسكن البصرة ومات بها وروى عنه ابو ساسان حضين بن المنذر المهاجر بن خالد بن الوليد بن المغيرة المخزومي القرشي كان غلاما على عهد رسول الله صلى الله عليه وسلم هو واخوه عبد الرحمن بن خالد وكانا مختلفين كان عبد الرحمن مع معوية وكان المهاجر مع علي بن طالب محبا فيه وفي ذويه وشهد الجمل وصفين وكان له ابن يسمى خالد بن المهاجر ولما قتل اليهودي ابن اثال طبيب معوية عمه عبد الرحمن بن الوليد كان عروة بن الزبير يعيره بترك الطلب بثاره فخرج خالد ونافع مولاه من المدينة حتى اتيا دمشق فرصد الطبيب ليلا عند مسجد دمشق وكان يسمر عند معوية فلما انتهى اليهما ومعه قوم من حشم معوية حملا عليهم فانفرجوا وضربه خالد ابن المهاجر اليهودي الطبيب فقتله في خبر فيه طول ذكره جماعة من اهل العلم بالاخبار عمرو بن شبة وغيره ثم انصرف خالد بن المهاجر الى المدينة وهو يقول لعروة بن الزبير

قضى لابن سيف الله بالحق سيفه ... من حمل الذحول رواحله

فان كان حقا فهو حق اصابه ... وان كان ظنا فهو بالظن فاعله

سل ابن اثال هل ثارت ابن خالد ... وهذا ابن جرموز فهلا انت قاتله

يريد ان بني الزبير لم ينتصروا واحد منهم لابيه فيقتل ابن جرموز قال ابو عمر قالوا ان المهاجر بن خالد بن الوليد فقئت عينه يوم الجمل وقيل يوم صفين رحمة الله عليهما المهاجر مولى ام سلمة قال خدمت النبي صلى الله عليه وسلم روى عنه بكير مولى عميرة او عمرة جد يحيى بن عبد الله بن بكير المخزومي مولى لهم بعد مهاجر هذا في اهل مصر لا ادري يقال رسول الله صلى الله عليه وسلم كان له فتا لان ام المهاجر مر زياد الحارثي اخو الربيع بن زياد لا اعلم له رواية في صحبته نظر قيل المهاجر بن زياد هذا استشهد في سنة تسع عشرة المهاجر رجل من الصحابة روى ان رجل رسول الله صلى الله عليه وسلم كان لم يقبل الاذن باب ماعز ماعز بن مالك الاسلمي معدود في المدينيين كتب له رسول الله صلى الله عليه وسلم

كنا بابا سلام فمر وهو الذى اعترف على نفسه بالزنا نابا منيبا وكان محصنا فرجمه رحمة الله عليه روى عنه ابنه عبد الله بن
ماعز حديثا واحدا المهاجر رجل اخر لا اقف له على نسب سئل النبى صلى الله عليه وسلم اى الاعمال افضل باب مرداس
مرداس بن مالك الاسلمى كان ممن بايع تحت الشجرة ثم سكن الكوفة وهو معدود فى اهلها روى عنه حديث واحد ليس له غيره ان رسول الله
قال يقبض الصالحون الاول فالاول ويبقى حثالة كحثالة التمر روى عنه قيس بن ابى حازم مرداس بن عروة له صحبة روى عنه زياد
بن علاقة بن نهيك الفزارى فيه نزلت ولا تقولوا لمن القى اليكم السلم لست مؤمنا الاية كان يرعى غنما له فهجمت عليه سرية
رسول الله صلى الله عليه وسلم وفيها اسامة بن زيد واميرها سلمة بن الاكوع فلقيه اسامة فالقى اليه السلام متعوذا فقتله فانزل الله
عز وجل فيه يا ايها الذين امنوا اذا ضربتم فى سبيل الله الاية كان رسول الله صلى الله عليه وسلم يحب اسامة ويحب ان يثنى الناس عليه
خيرا اذا بعثه بعثا وكان مع ذلك يسأل عنه فلما قتل هذا المسلم مرداسا تكتم السرية ذلك عن رسول الله صلى الله عليه وسلم
فلما اعلموه بذلك رفع رسول الله صلى الله عليه وسلم الى اسامة وقال له كيف انت ولا اله الا الله فقال يا رسول الله انما قالها
متعوذا فقال رسول الله صلى الله عليه هلا شققت عن قلبه فنظرت اليه فانزل الله عز وجل هذه الاية واخبر انما قتله من اجل عرض
الدنيا غنيمته وجمله فحلف اسامة ان لا يقاتل رجلا يقول لا اله الا الله ابدا هذا فى تفسير السدى وتفسير ابن جريج عن عكرمة
وتفسير سعيد عن قتادة وقاله غيرهم ايضا ولم يختلفوا فى ان المقتول يومئذ القى السلام وقال انى مؤمن رجل يسمى مرداسا واختلفوا فى
قاتله وفى امير تلك السرية اختلافا كثيرا قد ذكرنا جملته فى باب محلم بن جثامة من هذا الكتاب باب معمر
معمر بن الحارث بن معمر بن حبيب بن وهب بن حذافة بن جمح القرشى الجمحى اخو حاطب وحطاب امهم قتيلة بنت مظعون اخت عثمان
بن مظعون اسلم معمر هذا قبل دخول النبى صلى الله عليه وسلم دار الارقم قالوا واخا رسول الله صلى الله عليه وسلم بين معمر
بن الحارث ومعاذ بن عفراء وشهد بدرا واحدا والمشاهد كلها وتوفى فى اخر خلافة عمر بن الخطاب معمر بن ابى سرح بن
ربيعة بن هلال بن ضبة بن الحارث بن فهر القرشى الفهرى شهد بدرا مع النبى صلى الله عليه وسلم ومات سنة ثلاثين وقد
ذكره الواقدى فيمن شهد بدرا من بنى فهر ونسبه كما ذكرنا قال ويكنى ابا سعيد وكذلك قال ابو معشر معمر بن ابى سرح
وقال ابن اسحق وموسى بن عقبة وابن الكلبى عمرو بن ابى سرح وقد ذكرناه فى باب عمرو معمر بن الحارث بن قيس بن عدى بن
سعد بن سهم القرشى السهمى كان من مهاجرة الحبشة مع اخيه بشر بن الحارث وقد ذكرنا اخوته فى باب تميم وكان ابن الكلبى يقول
فيه معبد بن الحارث معمر بن عبد الله بن نضلة قال على بن المدينى هو معمر بن عبد الله بن رافع بن نضلة قال ابو عمر ينسبونه
معمر بن عبد الله بن رافع بن نضلة بن عبد العزى بن حرثان بن عوف بن عبيد بن عويج بن عدى بن كعب القرشى العدوى ويقال
فيه معمر بن ابى معمر كان شيخا من شيوخ بنى عدى بن كعب القرشى العدوى ويقال فيه واسلم قديما وتأخرت هجرته الى المدينة
لانه كان هاجر الهجرة الثانية الى ارض الحبشة وعاش عمرا طويلا وهو معدود فى اهل المدينة روى عنه سعيد بن المسيب وبسر
بن سعيد عنه ان رسول الله صلى الله عليه وسلم قال لا يحتكر الا خاطئ وكان معمر وسعيد يحتكران الزيت وذلك على انه اراد
بالحكرة الحنطة وما يكون قوتا فى الاغلب والله اعلم وحديث بسر عنه ان رسول الله صلى الله عليه وسلم قال الطعام بالطعام
مثلا بمثل معمر بن عثمان بن عمرو بن كعب بن سعد بن تيم بن مرة صحب النبى صلى الله عليه وسلم وكان ممن اسلم يوم الفتح و
ابنه عبد الله بن معمر له ايضا صحبة باب المسيب المسيب بن حزن بن ابى وهب بن عمرو بن عائذ بن عمران بن
مخزوم القرشى المخزومى يكنى ابا سعيد والد سعيد بن المسيب الفقيه هاجر مع ابيه حزن بن ابى وهب وكان المسيب ممن بايع تحت
الشجرة معهم من انسوها من العام المقبل وروى بكير بن الاشج عن سعيد بن المسيب قال كان المسيب رجلا تاجرا فدخل عليه عبد
الله بن سلام فقال يا ابا سعيد فى حديث ذكره روى عنه ابنه سعيد المسيب بن ابى السائب بن عائذ بن عبد الله بن عمران بن
مخزوم القرشى المخزومى واسم ابى السائب صيفى والمسيب هذا هو اخو السائب بن ابى السائب قال ابو معشر هاجر المسيب
بن ابى السائب بعد رجع رسول الله صلى الله عليه وسلم من حنين باب محرز محرز بن نضلة بن عبد الله
بن مرة بن كبير بن غنم بن دودان بن اسد بن خزيمة يكنى ابا نضلة حليف لبنى عبد شمس وكانت بنو عبد الاشهل يذكرون
انه حليفهم شهد بدرا واحدا والخندق وخرج مع رسول الله صلى الله عليه وسلم الى غزوة الغابة يوم السرح حين اغير

اغير على لقاح رسول الله صلى الله عليه وسلم وهو صاحب ذلك اليوم وهى غزوة ذى قرد سنة ست فقتله مسعدة بن
حكمة وكان يوم قتل ابن سبع وثلثين سنة يقال له الاخرم ويلقب فهيرة وقال فيه موسى بن عقبة محرز بن وهب ولم يقل
محرز بن نضلة وذكره فيمن شهد بدرا من حلفاء بنى عبد شمس محرز بن عامر بن مالك بن عدى بن عامر بن غنم بن
عدى بن النجار الانصارى شهد بدرا وتوفى فى صبيحة اليوم الذى غزا فيه رسول الله صلى الله عليه وسلم الى احد فهو
معدود فيمن شهد احدا لذلك لا عقب له محرز بن زهير الاسلمى يقال له صحبة حديثه عند كثير بن زيد عوام وللدله
عنه روى مصعب بن الزبير عن عبد العزيز بن ابى حازم عن كثير بن زيد عن عوام ولد لمحرز بن زهير رجل من اسلم انها كانت
تسمع محرزا مولاها يقول اللهم انى اعوذ بك من زمان الكذابين قلت وما زمان الكذابين قال زمان يظهر فيه
الكذب فيذهب الذى لا يريد ان يكذب فيحدث بحديثهم فاذا هو قد دخل معهم فى كذبهم قال على بن عمر محرز بن زهير
له صحبة محرز القصاب ادرك الجاهلية ذكره البخارى عن موسى بن اسمعيل عن اسحاق بن عثمان عن جدته ام موسى ان ابا موسى
الاشعرى قال لا يذبح للمسلمين الا من يقرأ ام الكتاب فلم يقرأها الا محرز القصاب مولى بنى عدى احد بنى ملكان وكان من سبى
الجاهلية فذبح وحده محرز بن دهر الاسلمى له صحبة باب منقذ منقذ بن عمرو بن المازنى الانصارى
مدنى له صحبة هو جد محمد بن يحيى بن حبان كان قد اصابته ضربة فى راسه مأمومة عقلت لسانه فجعل له رسول الله صلى الله
عليه وسلم فى بيعه بالخيار ثلاثا لئلا يغبن وذلك انه شكا اليه انه يخدع فى البيوع وقد قيل ان الذى جعل له رسول الله
صلى الله عليه وسلم ذلك هو ابنه حبان بن منقذ واما ابن اسحق فروى عن محمد بن يحيى بن حبان عن عمه واسع بن حبان ان
جده منقذ بن عمرو اصابته امة فى راسه وكسرت لسانه ونازعت عقله وكان لا يدع التجارة ولا يزال يغبن فذكر ذلك
لرسول الله صلى الله عليه وسلم فقال اذا بعت فقل لا خلابة وانت فى كل سلعة ابتعتها بالخيار ثلاث ليال وعاش ثلاثين
ومائة سنة وكان فى زمن عثمان حين كثر الناس يبتاع فى السوق فيغبن فيرجع الى اهله فيلومونه فيرده ويقول ان رسول
الله صلى الله عليه وسلم جعل لى الخيار ثلاثا حتى يمر الرجل من اصحاب رسول الله صلى الله عليه وسلم فيقول صدق وقد ذكره
البخارى فى التاريخ عن عياش بن الوليد عن عبد الاعلى عن ابن اسحق منقذ بن زيد بن الحارث ذكره بعض من الف فى
الصحابة ولا اعرفه منقذ بن نباتة الاسدى من بنى اسد بن خزيمة ذكره ابن اسحق فيمن هاجر الى المدينة من بنى غنم
بن دودان بن اسد باب معوذ معوذ بن عفراء وهى امه وهو معوذ بن الحارث بن رفاعة بن الحارث
بن رفاعة بن الحارث بن سواد بن مالك بن غنم بن مالك بن النجار شهد بدرا هو مع اخويه معاذ وعوف بنى
عفراء وامه عفراء بنت عبيد بن ثعلبة بن غنم بن مالك بن النجار ومعوذ بن عفراء هذا هو الذى قتل ابا جهل بن هشام
يوم بدر ثم قاتل حتى قتل يومئذ ببدر شهيدا قتله ابو مسافع معوذ بن عمرو بن الجموح بن زيد بن حرام الانصارى
السلمى شهد بدرا مع اخويه معاذ هكذا قال موسى بن عقبة وابو معشر والواقدى ولم يذكره ابن اسحق فى اكثر
الروايات عنه فيمن شهد بدرا وشهد احدا باب معن معن بن عدى بن الجد بن عجلان بن
ضبيعة البلوى من بلى بن الحاف بن قضاعة حليف بنى عمرو بن عوف الانصارى والجد يكنى ابا عدى هو معن بن عدى
بن ابى عدى شهد العقبة وبدرا واحدا والخندق وسائر مشاهد النبى صلى الله عليه وسلم وقتل يوم اليمامة شهيدا فى خلافة ابى
بكر الصديق وكان رسول الله صلى الله عليه وسلم قد اخى بينه وبين زيد بن الخطاب فقتلا جميعا يومئذ هو اخو عاصم
بن عدى اخبرنا عبد الوارث بن سفيان قال نا قاسم بن اصبغ نا احمد بن زهير نا سعيد بن هاشم نا مالك بن انس
عن ابن شهاب عن سالم عن ابيه قال بكى الناس على رسول الله صلى الله عليه وسلم حين مات فقالوا والله لوددنا
انا متنا قبله نخشى ان نفتتن بعده فقال معن بن عدى لكنى والله ما احب انى موت قبله لاصدقه ميتا كما صدقته
حيا فقتل معا فى قتال اهل يوم اليمامة واخبرنا وهب بن محمد بن محمود ابن الحزم المقرى بجامع قرطبة قال لنا قاسم بن
اصبغ قال نا محمد بن احمد بن زهير قال نا ابو بكر احمد بن محمد بن يعقوب من ولد عباد بن تميم بن اوس الداد قال نا سعيد بن هاشم
بن صالح المخزومى مسكنه الفيوم قال نا مالك بن انس عن ابن شهاب عن سالم عن ابيه قال بكى الناس على رسول الله صلى الله

عليه وسلم حين مات وقال لوا والله لوددنا انا متنا قبله انا نخشى ان نفتتن بعده فقال معن بن عدى لكنى والله ما احب

انى مت قبله لاصدقه ميتا كما صدقته حيا فقتل معن يوم اليمامة فى قتال مسيلمة معن بن يزيد الاخنس بن حبيب السلمى

صحب النبى صلى الله عليه وسلم هو وابوه وجده يكنى ابا يزيد يقال انه شهد مع ابيه وجده بدرا ولا يعرف احد شهد بدرا مع ابيه

وجده غيره ولا يعرف فى البدريين ولا يصح وانما الصحيح حديث ابو الجويرية عنه قال بايعت رسول الله صلى الله عليه وسلم انا وابى

وجدى معن بن حاجز كان هو واخوه طريف بن حاجز مع خالد بن الوليد والمسلمين فى قتال الردة وقد تقدم خبره فى الطريف

باب مسعود مسعود بن عبد سعد هكذا قال موسى بن عقبة وابو معشر وعبد الله بن محمد بن عمارة

الانصارى وقال الواقدى مسعود بن عبد مسعود وقال ابن مسعود بن سعد وكلهم نسبه فى الاوس قال ابن اسحق مسعود

بن سعد بن عامر بن عدى بن جشم بن مجدعة بن حارثة الحارث بن الخزرج بن عمرو بن مالك بن الاوس شهد بدرا وقتل

يوم خيبر شهيدا مسعود بن سعد بن قيس بن خالد بن عامر بن زريق الانصارى الزرقى قال الواقدى شهد بدرا واحدا وقتل

يوم بئر معونة شهيدا مسعود بن يزيد بن سبيع بن خنساء بن سنان بن عبيد بن عدى بن كعب بن سلمة الانصارى شهد العقبة ولم يشهد بدرا مسعود بن الربيع ويقال مسعود بن ربيعة ابن عمرو بن سعد بن عبد العزى القارى يكنى

ابا عمير من القارة وهم الهون بن خزيمة بن مدركة اسلم قديما بمكة قبل دخول رسول الله صلى الله عليه وسلم دار الارقم واخا

رسول الله صلى الله عليه وسلم بينه وبين عبيد بن التيهان شهد بدرا وهو احد حلفاء بنى زهرة قال موسى بن عقبة وابن اسحق

ربيعة وقال ابو معشر والواقدى مسعود بن ربيع مات سنة ثلاثين وقد زادت سنه على الستين يكنى ابا عمير مسعود بن

الاسود بن حارثة بن نضلة بن عوف بن عبيد بن عويج بن عدى بن القرشى العدوى كان من السبعين الذين هاجروا من بنى

عدى هو واخوه مطيع بن الاسود امهما العجماء بنت عامر بن الفضل بن عفيف بن كليب بن حبشية بن سلول كان من اصحاب

الشجرة واستشهد يوم مؤتة مسعود بن عروة له صحبة قتل فى غزوة ابى سلمة بن عبد الاسد الى قطن من مياه بنى اسد من

ناحية نجد مسعود بن سويد بن حارثة بن نضلة بن عوف بن عبيد بن عويج بن عدى بن كعب القرشى العدوى كان

من السبعين الذين هاجروا من بنى عدى واستشهد يوم مؤتة فيما زعم ابن الكلبى وحده وهو ابن عم الذى قبله قال العدوى

لم يذكر ذلك غير ابن الكلبى وحده وهو ابن عم الذى قبله قال العدوى لم يذكر ذلك غير ابن الكلبى وقال الزبير قتل مسعود بن

سويد يوم مؤتة شهيدا وليس له عقب مسعود بن سنان بن الاسود حليف لبنى غنم سلمة من الانصار شهد احدا وقتل يوم

اليمامة شهيدا مسعود بن اوس بن زيد بن اصرم بن زيد بن ثعلبة بن غنم بن مالك بن النجار هكذا نسبه الواقد وابن عمارة واما

ابن اسحق وابو معشر فانهما قالا هو مسعود بن اوس بن اصرم بن زيد بن ثعلبة بن غنم بن مالك بن النجار قال ابو عمر هو ابو محمد

غلبت عليه كنيته وهو الذى زعم ان الوتر واجب فقال عبادة بن الصامت كذب ابو محمد شهد بدرا وما بعدها من المشاهد

ولم يذكره ابن اسحق فى البدريين وذكره غيره توفى فى خلافة عمر بن الخطاب وقال ابن الكلبى شهد بدرا وشهد صفين

مع على مسعود ابن خلدة بن عامر بن مخلد بن عامر زريق الانصارى شهد بدرا مسعود بن سعد بن قيس خلدة بن عامر بن

زريق الانصارى شهد بدرا مسعود بن سعد بن قيس بن خلدة بن عامر بن زريق الانصارى شهد بدرا واحدا و

قتل يوم بئر معونة شهيدا فى قول محمد بن عمر واما عبد الله بن محمد بن عمارة فانه قال قتل يوم خيبر شهيدا مسعود بن

الاسود البلوى من بلى بن الحاف بن قضاعة ويقال فيه مسعود بن الاسود يعد فى اهل مصر شهد الحديبية وبايع

تحت الشجرة كان وقد استاذن عمر فى الغزو الى افريقية فقال عمر رحمه الله افريقية غادرة ومغدور بها روى عنه على بن رباح

وغيره من المصريين وحديثه عند ابن لهيعة عن الحارث بن يزيد عن على بن رباح عن مسعود بن الاسود صاحب النبى صلى الله عليه

وسلم وكان قد بايع تحت الشجرة انه قد استاذن عمر فى غزو افريقية فقال عمر انا افريقية غادرة ومغدور بها مسعود ابن عدى

بن حرملة اللحمى بن عم اهله وولد ان له صحبة يروى الحديث عن جماعة من ولده مسعود بن الحكم بن الربيع بن عامر بن خالد

بن عامر بن زريق الانصارى الزرقى امه حبيبة بنت شريق بن ابى خيثمة من هذيل يكنى ابا هرون ولد على عهد النبى صلى الله

عليه وسلم وكان سريا له قدر وجلالة بالمدينة ويعد فى جلة التابعين وكبارهم روى عن عمر بن عثمان وعلى وهو الذى

الذى يروى على بن ابى طالب عن النبى صلى الله عليه وسلم قام فى الجنائز ثم جلس بعد روى عنه نافع بن جبير بن مطعم ومحمد بن المنكدر وابو الزناد

مسعود بن عمرو الثقفى روى عن النبى صلى الله عليه وسلم فى كراهية السؤال روى عنه سعيد بن يزيد والذى انفرد بحديثه محمد بن

جامع العطار من رواة الحديث مسعود بن عمرو القارى من القارة كان على المغانم يوم خيبر وامر رسول الله صلى الله عليه وسلم

يجلس السبايا والاموال بالجعرانة مسعود غلام فروة الاسلمى له صحبة وفروة هو جد بريدة بن سفيان بن فروة ويقال مسعود

هذا مولى تميم بن حجر الاسلمى غلام فروة وفى ذلك نظر وذكره محمد بن سعد فقال مسعود مولى تميم حجر ابى اوس الاسلمى وهو

كان النبى صلى الله عليه وسلم وقد حفظ عن النبى صلى الله عليه وسلم فى المريسيع فى الخمس اخبرنى بذلك محمد بن

عمر مسعود بن عبيدة ابن مظهر شهد احدا هو وابنه نيار بن مسعود مع النبى صلى الله عليه وسلم مسعود بن

خراش اخو ربعى بن خراش قال البخارى له صحبة وقال ابو حاتم الرازى ليست له صحبة روى عمرو وطلحة بن عبيد الله

روى عنه ابو بردة مسعود بن قيس فيه نظر مسعود بن رخيلة قتل اسلامه ذكر ذلك ابو جعفر الطبرى

باب مغيث مغيث بن عبيد بن اياس البلوى حليف الانصار قتل بمر الظهران يوم الرجيع

شهيدا هو اخو عبد الله بن طارق لامه هكذا قال فيه عبد الله بن محمد بن عمارة مغيث وقال فيه موسى بن عقبة

ومحمد بن اسحق والواقدى معتب بن عبيد وقال ابن اسحق مغيث بن عبيدة حليف لبنى ظفر من الانصار وعداده فيهم

هكذا ذكره ابراهيم بن سعد عن ابن اسحق مغيث بن عمرو الاسلمى ويقال معتب روى عن النبى صلى الله عليه وسلم انه لما

اشرف على خيبر قال لاصحابه وانا فيهم اللهم رب السموات وما اظللن الحديث قال الطبرى معتب بن عمرو ساكنة العين وغيره

يقول معتب بفتح العين مغيث الغنوى له صحبة وله حديث مع ابى هريرة فى حلب الناقة مغيث زوج بريرة كان عبدا

لبعض بنى مطيع واعتقت بريرة تحته فخيرها رسول الله صلى الله عليه وسلم فاختارت نفسها وكان مغيث هذا حين

عتقها واختيارها عبدا فيما يقول الحجازيون وقال الكوفيون كان يومئذ حرا والاول اصح ان شاء الله باب

معبد معبد بن عباد بن قشير من بنى سالم بن عوف الانصارى السالمى ابو خميصة غلبت عليه كنيته شهد بدرا و

قال ابراهيم بن سعد عن ابن اسحق ابو حميضة معبد بن قيس بن صيفى بن صخر بن حرام بن ربيعة بن عدى بن غنم بن

كعب بن سلمة الانصارى شهد بدرا هو واخوه عبد الله وشهدا احدا معبد بن وهب العبدى من عبد القيس شهد

بدرا وتزوج هريرة بنت زمعة اخت سودة بنت زمعة ام المؤمنين يقال انه قاتل يوم بدر بسيفين حديثه

بذلك عند طالب بن حجير عن هودة العصرى معبد بن زهير بن ابى امية بن المغيرة ابن اخى ام سلمة زوج النبى

صلى الله عليه وسلم قتل يوم الجمل له رواية وادراك ولا صحبة له معبد بن الخزاعى هو الذى رد ابا سفيان عن

الانصراف يوم احد وكان يومئذ مشركا ثم اسلم بعد وخبره فى ذلك حسن معبد بن صبيح بصرى روى عنه الحسن

قصة الاعمى الذى وقع فى زبية فضحك القوم فامرهم رسول الله صلى الله عليه وسلم ان يعيدوا الوضوء والصلوة ذكره

ابو كريب عن اسد بن عمرو عن ابى حنيفة عن منصور بن زاذان عن الحسن عن معبد بن صبيح قال بينما رسول الله صلى

الله عليه وسلم فى الصلوة وذكر الحديث وعامته يقول فقهاء العراقيين من الكوفيين والبصريين و

قول الاوزاعى وهو حديث لا يثبته اهل الحديث ولا يعرفه اهل الحجاز معبد بن العباس بن عبد المطلب بن هاشم

القرشى الهاشمى يكنى ابا العباس ولد على عهد رسول الله صلى الله عليه وسلم ولم يحفظ عنه قتل بافريقية شهيدا

سنة خمس وثلاثين فى زمان عثمان وكان غزاها مع ابن ابى سرح وامه ام الفضل لبابة بنت الحارث اخت ميمونة زوج

النبى صلى الله عليه وسلم وهى ام الفضل وعبد الله وعبيد الله وقثم ومعبد وعبد الرحمن وام حبيبة بنى العباس بن

عبد المطلب معبد بن مخرمة بن قلع بن حريش بن عبد الاشهل شهد احدا مع رسول الله صلى الله عليه وسلم معبد بن

عبد بن سعد بن عامر بن عدى بن مجدعة بن حارثة الحارثى الانصارى الحارثى شهد احدا وشهد معه ابنه عميم بن معبد

معبد بن مسعود البهزى السلمى قال قوم هو اخو مجاشع ومجالد ابنى مسعود وحديثه نحو حديث مجاشع قال

قال البخارى له صحبة روى عنه ابو عثمان النهدى معبد بن ميسرة السلمى فيه نظر معبد بن ابى زهير البهيرى روى

روى عن النبي صلى الله عليه وسلم في الاكتحال بالاثمد عند النوم معبد بن خالد الجهني يكنى ابا زرعة ذكره الواقدي
في الصحابة وقال الواقدي اسلم معبد بن خالد قديما وهو احد الاربعة الذين حملوا الوية جهينة يوم الفتح ومات
سنة سبعين وهو ابن بضع وثمانين سنة وكذلك قال ابن ابي حاتم هو غير معبد بن خالد سواء في الكنية والسن
والوفاة وقالا له صحبة وزاد ابن ابي حاتم وروى عن ابي بكر وعمر وقال ابن ابي حاتم هو غير معبد بن خالد الذي هو عندهم
اول من تكلم بالقدر بالبصرة وقال لا يعرف معبد الجهني ابن من هو وليس بابن خالد باب المنذر
المنذر بن عمرو بن خنيس بن حارثة بن لوذان بن عبد ود بن زيد بن ثعلبة بن الخزرج بن ساعدة بن كعب بن الخزرج الا
الساعدي وهو المعروف بالمعنق للموت وبعضهم يقول اعنق ليموت شهد العقبة وبدرا واحدا وكان احد السبعين
الذين بايعوا رسول الله صلى الله عليه وسلم ليلة العقبة واحد النقباء الاثني عشر وكان يكتب في الجاهلية بالعربية
واخا رسول الله صلى الله عليه وسلم بينه وبين طليب بن عمير في قول محمد بن عمر الواقدي واما ابن اسحاق فقال اخا
رسول الله صلى الله عليه وسلم بينه وبين ابي ذر الغفاري وكان محمد بن عمر ينكر ذلك ويقول اخا رسول الله صلى الله
عليه وآله بين اصحابه قبل بدر وابو ذر يومئذ غائب عن المدينة لم يشهد بدرا ولا احدا ولا الخندق وانما قدم على
رسول الله صلى الله عليه وسلم بعد ذلك وقد قطعت بدر المواخاة قال ابو عمر وكان على الميسرة يوم احد وقتل بعد
احد بار بعة اشهر او نحوها وذلك سنة اربع في اولها يوم بئر معونة شهيدا وهو كان امير تلك السرية وذلك ان ابا
براء عامر بن مالك بن جعفر الذي يقال له ملاعب الاسنة قدم على رسول الله صلى الله عليه وسلم قبل اسلامه فقال
لو بعثت الى اهل نجد فقال لو بعثت الى اهل نجد بعثا لاستجابوا لك فقال رسول الله صلى الله عليه وسلم اخاف عليهم
اهل نجد فقال انا جار لهم فابعثهم فبعث رسول الله صلى الله عليه وسلم اربعين رجلا عليهم المنذر بن عمرو ومنهم الحارث بن
الصمة وحرام بن ملحان وعامر بن فهيرة فلما نزلوا بئر معونة وهي بين ارض بني عامر وحرة بني سليم بعثوا حرام بن ملحان الى عامر
بن الطفيل بكتاب رسول الله صلى الله عليه وسلم فلم ينظر فيه وقتل حرام بن ملحان ثم استصرخ على اصحابه بني عامر فلم يجيبوه
وقالوا لن نخفر ابا براء يعنون ملاعب الاسنة لانه عقد لهم جوارا فاستصرخ قبائل من بني سليم عصية ورعلا وذكوان
والقارة فاجابوه وخرجوا معه حتى غشوا القوم فاحاطوا بهم فقاتلوا حتى قتلوا عن اخرهم الا كعب بن زيد فانهم تركوه
وبه رمق فعاش حتى قتل يوم الخندق هكذا قال اهل السير ابن اسحق وغيره المنذر بن محمد بن عقبة بن احيحة بن الجلاح
بن الحريش بن جحجبى بن كلفة بن عوف بن عمرو بن عوف بن مالك بن الاوس شهد بدرا واحدا وقتل يوم بئر معونة يكنى
ابا عبدة المنذر بن قدامة الانصاري من بني غنم بن السلم بن الاوس ذكره موسى بن عقبة وغيره في البدريين المنذر بن عمرو
بن كعب النخاط بن كعب بن حارثة بن غنم الانصاري الاوسي شهد بدرا المنذر بن عباد الانصاري الساعدي قتل يوم الطائف
وقيل هو المنذر بن عبد الله بن قوال بن قيس بن وقش بن ثعلبة في قول ابن اسحق واما الواقدي فقال هو المنذر بن عبد الله بن
قوال بن قيس بن وقش بن ثعلبة بن طريف بن الخزرج بن ساعدة قتل يوم الطائف شهيدا المنذر بن سعد بن المنذر
ابو حميد الساعدي غلبت عليه كنيته واختلف في اسمه وقد ذكرناه في باب العين من كتابنا هذا لانه اصح قيل فاسمه عبد
الرحمن بن سعد بن المنذر المنذر بن عبد الله الانصاري الساعدي استشهد بالطائف هو المنذر بن عباد فيما اظن
والله اعلم المنذر بن عائذ بن المنذر بن الحارث بن النعمان بن زياد بن عصر العصري العبدي من عبد قيس يعرف بالاشج
هو الذي قال له رسول الله صلى الله عليه وآله فيك خصلتان يحبهما الله ورسوله الحلم والاناة وكان قد قدم على النبي صلى الله عليه وسلم
في وفد عبد القيس وذكروا انه سيدهم وقائدهم الى الاسلام وابن سادتهم فقال رسول الله صلى الله عليه وسلم ههنا
بالاشج فكان اول يوم سمي فيه الاشج من ولده عثمان ابو الهيثم بن جهم بن عبس بن حسان بن المنذر العبدي باب
معتب معتب بن الحمراء الخزاعي ابو عوف وهو معتب بن عوف بن عمرو بن عامر بن الفضل بن عفيف بن كليب بن حبشية
ابن سلول بن كعب بن عمرو السلولي وقيل الخزاعي حليف لبني مخزوم يكنى ابا عوف شهد بدرا ذكره موسى بن عقبة و
ابو معشر معتب بن حمراء وذكروا فيمن شهد بدرا من بني كعب حلفاء بني مخزوم وقيل انه مات وهو ابن ثمان وسبعين واخا

واخا رسول الله صلى الله عليه وسلم بين معتب بن عوف وبين ثعلبة ابن حاطب الانصاري وقيل انه توفي سنة سبع
وخمسين قاله الطبري وفي ذلك نظر مغيث بن بشير ويقال معتب بن قشير بن مليل بن زيد بن العطاف بن
ضبيعة بن زيد بن مالك بن عوف بن عمرو بن عوف الانصاري شهد بدرا واحدا وكان قد شهد العقبة يقال
الذي قال يقال لو كان لنا من الامر شيء ما قتلنا ههنا مغيث ابي لهب بن عبد المطلب بن هاشم القرشي الهاشمي له صحبة
اسلم عام الفتح وشهد حنينا مع رسول الله صلى الله عليه وسلم هو واخوه عتبة وفقئت عين معتب يوم حنين واسم
ابي لهب عبد العزى بن عبد المطلب وام معتب هذا ام جميل ابنة حرب بن امية وهي حمالة الحطب امراة ابي لهب ومن
ولده القاسم بن عباس بن محمد بن معتب بن ابي لهب روى عنه ابن ابي ذئب وابنه عباس بن القاسم قتل يوم قديد مغيث
بن عبيد بن اياس البلوي الانصاري حليف لهم ذكره ابن اسحق وموسى بن عقبة فيمن شهد بدرا من بني ظفر من الانصار و
قال فيه محمد بن سعد عن عبد الله بن محمد بن عمارة بن مغيث وقد ذكرناه في باب مغيث باب مرارة
مرارة بن ربيعة ويقال ابن ربيع العمري الانصاري من بني عمرو بن عوف شهد بدرا وهو احد الثلاثة الذين تخلفوا عن
رسول الله صلى الله عليه وسلم في غزوة تبوك وتاب الله عليهم ونزل القران في شانهم مرارة بن منبه صحب النبي صلى
الله عليه وسلم هو اخو زيد بن مربع وعبد الرحمن وعبد الله بني مربع بن قيظي بن عمرو بن حارثة من الانصار وكان ابوهم
مربع بن قيظي احد المنافقين وهو الاعمى القائل لو كان نبيا ما دخلت حائطي بغير اذني باب مطرف
مطرف بن مالك الفضل المازني من بني مازن بن عمرو بن تميم خبره مذكور في قصة اعشى بني مازن له صحبة ولا اعلم
له رواية مطرف بن مالك ابو الرباب القشيري لا اعلم له رواية شهد فتح تستر مع ابي موسى روى عنه زرارة بن ابي
اوفى ومحمد بن سيرين خبره في شهود فتح تستر باب مسلمة مسلمة بن مخلد بن صامت بن دينار
الانصاري الساعدي وقيل الزرقي يكنى ابا معن وقيل ابا سعيد وقيل ابا معاوية وقيل ابا معمر ولد مقدم النبي صلى
الله عليه وآله وسلم المدينة ومات رسول الله صلى الله عليه وسلم وهو ابن عشر سنين وقد قيل انه كان ابن
اربع سنين مقدم النبي صلى الله عليه وسلم وكانت سنه اذ توفي النبي صلى الله عليه وسلم اربع عشرة سنة اخبرنا
عبد الله بن محمد نا عثمان بن احمد الدقاق قال نا حنبل بن اسحق قال نا احمد بن حنبل حدثني عبد الرحمن بن مهدي نا موسى
بن علي عن ابيه عن مسلمة بن مخلد قال قدم النبي صلى الله عليه وسلم بالمدينة وانا ابن اربع سنين وتوفي وانا ابن
اربع عشرة سنة وقال احمد بن حنبل واخبرنا وكيع عن موسى بن علي عن ابيه قال سمعت مسلمة بن مخلد قال ولدت
حين قدم النبي صلى الله عليه وسلم المدينة ومات وانا ابن عشر ثم شهد فتح مصر وسكنها ثم تحول الى المدينة
ثم ولاه معاوية مصر قال الواقدي قدم مسلمة بن مخلد واليا على مصر وافريقية سنة خمسين وهو اول من جمع له مصر
مصر والمغرب لم يزل على ذلك حتى توفي معوية وهو اول من جعل بمصر بنيان المنار في المساجد في سنة ثلاث وخمسين
وكانت ولايته على مصر وافريقية ست عشرة سنة وتوفي بعقبه وكان يقضي بغزي معاوية بن حديج الى المغرب والثغور
يقال مات بمصر ويقال مات بالمدينة سنة اثنتين وستين وقد قيل انه مسلمة بن مخلد توفي في اخر خلافة معاوية و
روى ابن عيينة عن ابراهيم بن ميسرة عن مجاهد قال كنت ارى اني احفظ الناس للقران حتى صليت خلف مسلمة بن مخلد الصبح
فقرا سورة البقرة فما اخطا فيها واوا ولا الفا مسلمة الفهري والد حبيب بن مسلمة روى عنه حبيب بن مسلمة مسلمة
مسلمة روى عنه حبيب بن مسلمة مسلمة بن اسلم بن حريش بن عدي بن مجدعة بن حارثة الانصاري قتل يوم جسر ابي
عبيد شهيدا باب مخشي مخشي بن وبرة ويقال وديعة بن مخشي والاول عندهم بالصواب كان رسول
الله صلى الله عليه وسلم قد بعثه الى الابناء باليمن مخشي بن حمير الاشجعي لبني سلمة من الانصار كان من المنافقين
وسار مع رسول الله صلى الله عليه وسلم الى تبوك حين رجعوا برسول الله صلى الله عليه وسلم واصحابه ثم تاب وحسنت
توبته وتسمى عبد الرحمن وسال الله ان يقتله شهيدا لا يعلم مكانه فقتل يوم اليمامة فلم يوجد له اثر باب
مازن مازن بن الغضوبة ويقال الغضوب الخطابي تخذ من طي الطائي العماني له صحبة هو جد احمد بن حرب دملي

بن حرب الطائي وخبره عجيب يجيح في اعلام النبوة من اخبار الكهان وفي خبره قال قلت يا رسول الله اني امرؤ امن
خطا من طي واني مولع بالطرب وشرب الخمر والنساء فيذهب مالي ولا احمد حالي فادع الله لي يذهب ذلك عني و
ليس لي ولد فادع الله ان يهب لي ولدا قال فدعا لي فاذهب الله عني ما كنا نجد ورزقنا الولد
وحفظت شطر القران وحججت حججا وانشد

اليك رسول الله حنت مطيتي ... تجوب الفيافي من عمان الى العرج
لتشفع لي يا خير من وطي الحصى ... فيغفر لي ربي فارجع بالفلج
الى معشر جانبت في الله دينهم ... فلا دينهم ديني ولا شرجهم شرجي
وكنت امرءا باللهو والخمر مولعا ... شبابي حتى اذن الجسم بالنهج
فبدلني بالخمر خوفا وخشية ... وبالعهر احصانا فحصن لي فرجي
فاصبحت همي في الجهاد ونيتي ... فلله ما صومي ولله ما حجي

وحديثه في اعلام النبوة من حديث الكلبي عن ابيه بن خثيمة السكوني بعث به معاذ بن جبل وافدا الى النبي
صلى الله عليه واله في نادرة بين السكون والسكاسك حدثه عند اسمعيل بن عباس عن صفوان بن عمرو بن قيس بن ثور
بن مازن بن خثيمة عن جده مازن بذلك مذكور فيمن نزل حمص من الصحابة باب افراد الميم المصعب

المصعب بن عمير بن هاشم بن عبد مناف بن عبد الدار بن قصي القرشي العبدري يكنى ابا عبد الله كان من جلة الصحابة
من فضلائهم وهاجر الى ارض الحبشة في اول من هاجر اليها ثم شهد بدرا ولم يشهد بدرا من عبد الدار الا رجلان مصعب
بن عمير وسويبط بن حرملة ويقال ابن حرملة وكان رسول الله صلى الله عليه وسلم قد بعث مصعب بن عمير
الى المدينة قبل الهجرة بعد العقبة الثانية يقرئهم القران ويفقههم في الدين وكان يدعى القارئ والمقرئ ويقال
انه اول من جمع الجمعة بالمدينة قبل الهجرة قال البراء بن عازب اول من قدم علينا من المهاجرين المدينة مصعب بن عمير
اخو بني عبد الدار بن قصي ثم اتانا بعده عمرو بن ام مكتوم ثم اتانا بعده عمار بن ياسر وسعد بن ابي وقاص وابن
مسعود وبلال ثم اتانا عمر بن الخطاب في عشرين راكبا ثم هاجر رسول الله صلى الله عليه وسلم فقدم علينا مع ابي
بكر وقتل مصعب بن عمير يوم احد شهيدا قتله ابن قمئة الليثي فيما قاله ابن اسحق وهو يومئذ ابن اربعين سنة او ازيد
شيئا ويقال انه فيه نزلت وفي اصحابه يومئذ من المؤمنين رجال صدقوا ما عاهدوا الله عليه الاية اسلم بعد دخول
رسول الله صلى الله عليه وسلم دار الارقم ذكر الواقدي عن ابراهيم بن محمد العبدري عن ابيه قال كان مصعب بن عمير فتى
مكة شبابا وجمالا ودينا وكان ابواه يحبانه وكانت امه تكسوه احسن ما يكون من الثياب وكان اعطر اهل مكة يلبس
الحضرمي من النعال وكان رسول الله صلى الله عليه وسلم يذكره فيقول ما رايت بمكة احسن لمة ولا ارق حلة ولا انعم نعمة
من مصعب بن عمير فبلغه ان رسول الله صلى الله عليه وسلم يدعو الى الاسلام في دار الارقم فدخل واسلم وكتم اسلامه
خوفا من امه وقومه وكان يختلف الى رسول الله صلى الله عليه وسلم سرا فبصر به عثمان بن طلحة يصلي فاخبر به قومه
وامه فاخذوه فحبسوه فلم يزل محبوسا الى ان خرج الى ارض الحبشة اخبرنا ابو محمد عبد الله بن محمد قال نا محمد
بن ابي بكر التمار قال نا ابو داود قال نا محمد بن كثير قال نا سفيان عن الاعمش عن ابي وائل عن خباب قال قتل مصعب
بن عمير يوم احد ولم يكن عليه الا نمرة كنا اذا غطينا بها راسه خرجت رجلاه واذا غطينا رجليه خرج راسه فقال رسول الله
صلى الله عليه وسلم غطوا بها راسه واجعلوا على رجليه من الاذخر ولم يختلفوا اهل السير ان راية رسول الله صلى الله عليه
وسلم يوم بدر ويوم احد بيد مصعب بن عمير فلما قتل يوم احد اخذها علي بن ابي طالب كناه الهيثم بن عدي ابا عبد الله

المقداد بن الاسود نسب الى الاسود بن عبد يغوث بن وهب بن عبد مناف بن زهرة الزهري لانه كان تبناه وحالفه في
الجاهلية فقيل المقداد بن الاسود وهو مقداد بن عمرو بن ثعلبة بن مالك بن ثمامة بن مطرود بن عمرو بن سعد البهراني
من بهرا بن عمرو بن الحاف بن قضاعة وقيل بل هو كندي من كندة وقال احمد بن صالح المصري المقداد حضرمي وحالف ابوه كندة

ابو كندة فنسب اليها وحالف هو بني زهرة فقيل الزهري لحالفه الاسود بن عبد يغوث الزهري وتبناه الاسود فقيل المقداد بن
الاسود بالتبني وابوه الذي ولده عمرو بن ثعلبة وهو المقداد بن عمرو قال ابو عمر وقد قيل انه كان عبدا حبشيا للاسود بن
عبد يغوث فتبناه واستلاطه واستحلفه والاول اصح واكثر ولا يصح قول من قال فيه انه كان والصحيح انه بهراني من بهرا يكنى ابا
معبد وقيل ابا الاسود كان قديم الاسلام لم يقدم على الهجرة ظاهرا فخرج مع المشركين من قريش هو وعتبة بن غزوان ليتوصلا
بالمسلمين فانحازا اليهم وذلك في السرية التي بعث فيها رسول الله صلى الله عليه وسلم عبيدة بن الحارث الى ثنية المروة فلقوا جمعا
من قريش عليهم عكرمة بن ابي جهل فلم يكن بينهم قتال غير ان سعد بن ابي وقاص رمى يومئذ بسهم فكان اول سهم رمي به في سبيل
الله وهرب عتبة بن غزوان والمقداد بن الاسود يومئذ بسهم فكان اول سهم الى المسلمين وشهد المقداد في ذلك العام بدرا
ثم شهد المشاهد كلها قال ابن ابي شيبة حدثنا يحيى بن ابي بكير نا زائدة عن عاصم عن زر عن ابن مسعود قال من اظهر الاسلام
سبعة فذكر منهم المقداد وكان من الفضلاء النجباء الكبار الخيار من اصحاب رسول الله صلى الله عليه وسلم وروى
فطر بن خليفة عن كثير بن اسمعيل عن عبد الله بن مليل عن علي رضي الله عنه قال قال رسول الله صلى الله عليه واله
لم يكن نبي الا اعطي سبعة نجباء وزراء ورفقاء واني اعطيت اربعة عشر حمزة وجعفرا وابا بكر وعمر وعليا والحسن والحسين
وعبد الله بن مسعود وسلمان وعمار وحذيفة وابا ذر والمقداد وبلالا رضي الله عنهم وشهد المقداد فتح مصر ومات
في ارضه بالجرف فحمل الى المدينة ودفن وصلى عليه عثمان سنة ثلاث وثلاثين وروى عنه جماعة من كبار التابعين طارق بن
شهاب وعبد الله بن عدي بن الخيار وعبد الرحمن ابن ابي ليلى ومثلهم وروى طارق بن شهاب عن ابن مسعود قال لقد شهدت
من المقداد مشهدا لان اكون صاحبه احب الي مما طلعت عليه الشمس وذلك انه اتى النبي صلى الله عليه واله وهو يذكر
المشركين فقال يا رسول الله انا والله لا نقول لك كما قال اصحاب موسى لموسى اذهب انت وربك فقاتلا انا ههنا
قاعدون ولكنا نقاتل من بين يديك ومن خلفك وعن يمينك وعن شمالك قال فرايت رسول الله صلى الله عليه وسلم
يشرق وجهه لذلك وسره واعجبه وتوفي المقداد وهو ابن سبعين سنة وروى سليمان وعبد الله ابنا بريدة عن
عن ابيهما قال قال رسول الله صلى الله عليه وسلم ان الله امرني بحب اربعة من اصحابي واخبرني انه يحبهم فقيل يا رسول
الله من هم قال علي والمقداد وسلمان وابو ذر وروى حماد بن سلمة عن انس ان النبي صلى الله عليه وسلم سمع رجلا يقرا ويرفع صوته
صوته بالقران فقال اواب وسمع اخر يرفع صوته بالقران فقال مرائي فنظروا فاذا هو المقداد بن عمرو وذكر احمد بن حنبل
قال نا الاسود بن عامر نا ابو بكر بن عياش عن الاعمش عن سليمان بن ميسرة عن طارق عن المقداد قال لما نزلنا المدينة عشرنا
رسول الله صلى الله عليه وسلم عشرة عشرة في كل بيت قال فكنت في العشرة الذين كانوا مع رسول الله صلى الله عليه وسلم
ولم يكن لنا الا شاة نتجزى لبنها معيقيب بن ابي فاطمة مولى سعيد بن العاصي هكذا ذكره موسى بن عقبة عن ابن شهاب
قال وبن عمرو انه من دوس وقال غيره هو دوسي حليف لال سعيد بن العاصي اسلم معيقيب قديما بمكة منها الى ارض الحبشة
الهجرة الثانية واقام بها حتى قدم على النبي صلى الله عليه وسلم بالمدينة قيل انه قدم عليه في السفينتين وهو بخيبر وقيل قدم
عليه قبل ذلك وكان على خاتم رسول الله صلى الله عليه وسلم واستعمله ابو بكر وعمر على بيت المال وكان قد نزل به داء الجذام
فعولج منه بامر عمر بن الخطاب بالحنظل فتوقف امره وتوفي في اخر خلافة عثمان وقيل بل توفي سنة اربعين في اخر خلافة علي
وهو قليل الحديث روى عنه ابو سلمة بن عبد الرحمن عن النبي صلى الله عليه واله ويل للاعقاب من النار وروى عنه حديث اخر في
مسح الحصى وروى ابن ابنه اياس بن الحارث بن معيقيب مبشر بن عبد المنذر بن زنبر بن امية بن زيد بن مالك بن
عوف بن عمرو بن عوف بن مالك بن الاوس شهد بدرا مع اخيه لبابة بن عبد المنذر وقتل مبشر يومئذ ببدر شهيدا
وقيل قتل بخيبر المجذر زياد بن ويقال ابن زياد والكسر اكثر بن عمرو بن زمزمة عمرو بن عمارة وعمارة بالفتح والتشديد
في بلي البلوي حليف للانصار قيل له المجذر لانه قال كان غليظ الخلق والمجذر الغليظ واسمه عبد الله بن زياد وهو الذي
قتل سويد بن الصامت في الجاهلية فهيج قتله وقعة بعاث ثم اسلم المجذر وشهد بدرا وهو الذي قتل ابا البختري العاص
بن هشام بن الحارث بن اسد بن عبد العزى بن قصي يوم بدر وقد كان رسول الله صلى الله عليه واله قد قال يوم بدر من

اول سهم رمي به في سبيل الله

نجباؤه صلى الله عليه واله

الاربعة الذين امر الله رسوله صلى الله عليه وسلم

لقي ابا البختري فلا يقتله وقال من تلك في العباس وانما قال ذلك في ابي البختري فيما ذكروا لانه لم يبلغه عنه شيء يكرهه وكان ممن قام في الصحيفة التي كتبت قريش على بني هاشم وبني المطلب فلقيه المجذر بن زياد وقال له يا ابا البختري ان رسول الله صلى الله عليه وسلم نهى عن قتلك ومع ابي البختري زميل له خرج معه من مكة وهو جنادة بن مليحة رجل من بني ليث قال وزميلي فقال المجذر لا والله ما نحن بتاركي زميلك ما امرنا رسول الله صلى الله عليه وسلم الا بك وحدك قال ابو البختري لا والله اذا لاموتن انا وهو جميعا لا يتحدث عني نساء قريش بمكة اني تركت زميلي حرصا على الحياة فقال له المجذر لم تسلم فاتلك فابى الا القتال فلما نازله جعل ابو البختري يرتجز

لم يسلم ابن حرة زميله … ولا يفارق جبن ما اكيله … حتى يموت او يرى سبيله

وارتجز المجذر

انا الذي يقال اصلي من بلي … اطعن بالحربة حتى تنثني … ولا ترى مجذرا يفري الفري

فقتله فقتله المجذر ثم اتى رسول الله صلى الله عليه وسلم فقال والذي بعثك بالحق لقد جهدت عليه ان يستاسر فاتيك به فابى الا القتال فقاتلته فقتلته وقتل ابن المجذر بن زياد يوم احد شهيدا قتله الحارث بن سويد بن الصامت ثم لحق بمكة كافرا ثم اتى مسلما بعد الفتح فقتله النبي صلى الله عليه وسلم بالمجذر وكان الحارث بن سويد يطلب غرة المجذر ليقتله بابيه فشهدا جميعا احدا فلما كان من جولة الناس ما كان اتاه الحارث بن سويد من خلفه فضرب عنقه وقتله غيلة فاتى جبريل النبي عليهما السلام فاخبره بقتل المجذر غيلة وامره ان يقتله به وذلك بعد قدومه المدينة من مكة وقد ذكر ابن اسحق خبره على نحو هذا المعنى بخلاف شيء منه وقيل اسم المجذر عبد الله بن زياد وسنذكره في العباد ان شاء الله تعالى المستورد بن شداد بن عمرو بن الفهري القرشي سكن الكوفة ثم سكن البصرة روى عنه اهل الكوفة ومصر روى ابن وهب عن ابن لهيعة عن يزيد بن عمرو المعافري عن عبد الرحمن الحبلي عن المستورد بن شداد قال رايت رسول الله صلى الله عليه وسلم يخلل اصابع رجليه في وضوئه قال ابن وهب فحدثت مالكا بحديث المستورد هذا فقال ما سمعنا قال ابن وهب ثم كان مالك يعمل به الى ان مات يقال انه كان غلاما يوم قبض رسول الله صلى الله عليه وسلم ولكنه سمع منه ووعاه من الكوفيين قيس بن ابي حازم ومن المصريين علي بن رباح وابو عبد الرحمن الحبلي وجليح بن ابي عمرو وروى عنه حارثة بن وهب وعبد الرحمن بن جبير المحرر بن حارثة بن ربيعة بن عبد العزى بن عبد شمس بن عبد مناف استخلفه عتاب بن اسيد على مكة في سفرة سافرها ثم ولاه عمر بن الخطاب مكة في اول ولايته ثم عزله وولى قنفذ بن عمير التيمي وقتل محرز بن حارثة بن ربيعة يوم الجمل يعد في الكوفيين وبنوه بمكة المقدام بن معدي كرب بن عمرو بن يزيد بن معدي كرب بن عمرو بن وهب بن ربيعة بن الحارث بن معوية بن ثور بن عفير الكندي ابو كريمة وقيل ابو صالح وقيل ابو يحيى هو احد الوفد الذين وفدوا على رسول الله صلى الله عليه وسلم من كندة يعد في اهل الشام مات سنة سبع وثمانين وهو ابن احدى وتسعين روى عنه سليم بن عامر الخبائري وخالد بن معدان والشعبي وابو عامر الهوزني وعبد الرحمن بن ابي عوف الجرشي وحبيب بن عبيد وراشد بن سعد وجماعة من التابعين من الشام المقدام بن الاسود بن حارثة بن نضلة بن عوف بن عبيد بن عويج بن عدي بن كعب القرشي العدوي كان اسمه العاصي فسماه رسول الله صلى الله عليه وسلم مطيعا وقال لعمر بن الخطاب ان عملا العاصي ليس بعاص ولكنه مطيع روى عنه ابنه عبد الله بن مطيع وروى في تسميه رسول الله صلى الله عليه وسلم اياه مطيعا خبر رواه اهل المدينة ان رسول الله صلى الله عليه وسلم جلس على المنبر وقال للناس اجلسوا فدخل العاصي بن الاسود فسمع قوله اجلسوا فجلس فلما نزل النبي صلى الله عليه وسلم قال يا عاصي ما لي لم ارك في الصلوة فقال بابي انت وامي يا رسول الله دخلت فسمعتك تقول اجلسوا فجلست حيث انتهى لي السمع فقال لست بالعاصي ولكنك مطيع فسمي مطيعا من يومئذ قال ولم يدرك الاسلام من العصاة من قريش احد غير مطيع بن الاسود هذا اسلم يوم فتح مكة وهو من المؤلفة قلوبهم واوصى الى الزبير بن العوام ومات في خلافة عثمان من حديثه انه سمع النبي صلى الله عليه وسلم يقول لا يقتل قرشي صبرا بعد اليوم يعني بعد فتح مكة وقال العدوي هو احد السبعة الذين هاجروا من بني عدي هو والد عبد الله بن مطيع وسليمان بن مطيع فهو الذي كان امير الناس يوم الحرة قال بعضهم امره جميع اهل المدينة على

على انفسهم حين اخرجوا بني امية عن المدينة وقال الواقدي انما كان اميرا على قريش دون غيرهم مليل بن وبرة بن خالد بن العجلان الانصاري بن عوف بن الخزرج شهد بدرا واحدا مهجع بن صالح مولى عمر بن الخطاب شهد بدرا وكان اول قتيل من المسلمين بين الصفين اتاه سهم غرب فقتله قال ابن اسحق هو من اليمن وقال ابن هشام هو من عك اصابه سباء فمن عليه عمر بن الخطاب مدلاج ابن عمرو بن السلمي احد حلفاء بني عبد شمس ويقال مدلج بن عمرو شهد بدرا هو واخوه مالك بن عمرو وثقف بن عمرو وشهد مدلاج سائر المشاهد مع رسول الله صلى الله عليه وسلم ثم توفي في سنة خمسين مسافع بن عياض بن صخر بن عامر بن كعب بن سعد بن تيم القرشي التيمي له صحبة ولا احفظ له رواية قال الزبير والعدوي جميعا يزيد بعضهما على بعض في الشعر قالا كان مسافع بن عياض شاعرا محسنا تعرض لهجاء حسان بن ثابت فقيه يقول حسان

يا ال تيم الا تنهون جاهلكم … قبل القذاف بصم كالجلاميد

فنهنهوه فاني غير تارككم … ان عاد ما اهتز ماء في ثرى عود

لو كنت من هاشم او من بني اسد … او عبد شمس او اصحاب اللواء الصيد

او من بني نوفل او ولد مطلب … لله درك لم تهمم بتهديد

او من زهرة الابطال قد عرفوا … او بني جمح الخضر الجلاعيد

او في الذؤابة من تيم اذا انتسبوا … او من بني الحارث البيض الاماجيد

لولا الرسول فاني لست عاصيه … حتى يغيبني في الرمس ملحودي

وصاحب الغار اني سوف احفظه … وطلحة بن عبيد الله ذي الجود

وانشدها العدوي

يا ال تيم الا تنهوا سفيهكم … قبل القذاف بامثال الجلاميد

او في الذوائب من قوم اولي … لم يصبح اليوم نكسا مائل العود

ويروى نكسا باني الجيد … ويروى مائل الجيد والزبير

لكن سامحت فيها عنكم واعلمها … لطلحة بن عبيد الله ذي الجود

الملقع بن الحصين بن يزيد بن شبل التميمي السعدي ويقال المقنع بالنون والقاف والله اعلم هل هو الملقع باللام والفاء او المقنع بالنون والقاف قال ابو حاتم الرازي المقنع له صحبة قال ابو عمر له حديث واحد ليس اسناده بالقوي شهد القادسية ثم قدم البصرة واختط بها دارا حدثنا عبد الوارث نا قاسم نا احمد بن زهير نا مالك بن اسمعيل نا سيف هرون البرجمي احبرنا عصمة بن بشر البراجمي نا القزع قال سيف اظنه قد شهد القادسية عن المقنع قال اتيت النبي صلى الله عليه وسلم بصدقة ابلنا فقال اللهم لا احل لهم ان يكذبوا علي اللهم لا احل لهم ان يكذبوا علي قال منقع فلم احدث بحديث عن النبي صلى الله عليه وسلم الا حديثا نطق به كتاب او جرت به سنة مدلوك او مدلوك ابو سفيان الفزاري مولى لهم اسلم مع مواليه حين قدموا على رسول الله صلى الله عليه وسلم ومسح راسه فلم يشب منه موضع يد رسول الله صلى الله عليه وسلم مجدي الضمري غزا مع النبي صلى الله عليه وسلم غزوات روى احمد بن عبد الله بن محمد بن سليمان بن مشمول بن الفلح بن عطا بن مجدي عن ابيه عن جده مبرح بن شهاب بن الحارث بن سعد الرعيني احد وفد رعين الذين قدموا على رسول الله صلى الله عليه وسلم وكان على ميسرة عمرو بن العاصي يوم دخل مصر وخطته بجيرة الفسطاط ذكره ابن سعيد بن يونس في تاريخ المصريين له مرجا وابو المرجب يعد في الكوفيين من الصحابة روى عنه الشعبي هكذا على الشك قال حدثني مرجب او ابو مرجب قال كاني انظر اليهم في قبر رسول الله صلى الله عليه وسلم اربعة علي والفضل وعبد الرحمن بن عوف واسامة او عباس هكذا قال زهير عن اسمعيل بن ابي خالد عن الشعبي عن ابي مرجب ولو يتك اختلفوا على اسمعيل بن ابي خالد عن الشعبي في اسمه كما ترى وليس يوجد ان عبد الرحمن بن عوف كان معهم الا من هذا الوجه واما ابن شهاب فروى عن ابن المسيب قال انما دفنه الذين غسلوه وكانوا اربعة علي والفضل والعباس وصالح شقران قال ولحد واله ونصبوا عليه نصبا وروى

صالح مولى التوأمة عن ابن عباس مثل حديث ابن شهاب يفتى بان تدخل القبر كم شئت وهو قول الفقهاء **مدعم** العبد الاسود مولى رسول الله صلى الله عليه وسلم كان عبد الرفاعة بن زيد الجذامى ثم الضبيبى فاهداه الى رسول الله صلى الله عليه وسلم واختلف هل اعتقه رسول الله صلى الله عليه وسلم او عبدا وخبره مشهور بخيبر وهو غل الشملة يوم خيبر وجاء فى الحديث ان الشملة لتشتعل عليه نارا وقتل بخيبر اصابه سهم عاير فقتله حديثه عند مالك وغيره وقد قيل ان العبد الاسود عبد مدعم وكلاهما قتل بخيبر والله اعلم **مخمر** ابن معوية البهزى سمع كلام رسول الله صلى الله عليه وسلم يقول لا شوم وقد يكون اليمن فى الفرس والمراة والدار **ملحان** بن شبل البكرى هو والد عبد الملك بن ملحان ويقال انه والد قتادة بن ملحان ويقال له القيسى يختلفون فيه له حديث واحد فى صيام الايام البيض حديثه عند الشعبة عن انس بن سيرين اختلف على شعبة فى ذلك وعلى ابن سيرين ايضا فقال ابو يزيد بن هرون عن شعبة عن انس بن سيرين عن عبد الملك بن منهال عن ابيه قال يحيى بن معين هذا اخطاء والصواب عبد الملك بن ملحان عن ابيه كما قال الطيالسى وغيره كما روى هذا الحديث همام عن انس بن سيرين قال حدثنى عبد الملك بن قتادة بن ملحان القيسى عن ابيه عن النبى صلى الله عليه وسلم مثل حديث شعبة فى الايام البيض وهو ايضا اخطاء ايضا والصواب ما قاله الشعبة والله اعلم وليس همام ممن يعارض به شعبة **مسطح** بن اثاثة بن عباد بن مطلب بن عبد مناف بن قصى القرشى المطلبى يكنى ابا عباد وقيل اباعبد الله وامه سلمى بنت صخر بن عامر بن كعب بن سعد بن تيم بن مرة هى ابنة خالة ابى بكر الصديق وقيل ان مسطح بنت ابى رهم بن المطلب بن عبد مناف وامها بنت صخر بن عامر خالة ابى بكر الصديق شهد بدرا ثم خاض فى الافك على عايشة وجلده رسول الله صلى الله عليه وسلم فيمن جلد ذلك وكان ابو بكر ينفق عليه فالى الا ينفق عليه فنزلت ولا ياتل اولوا الفضل والسعة الاية يقال مسطح لقب واسمه عوف بن اثاثة توفى سنة اربع وثلاثين وهو ابن ست وخمسين سنة وقد قيل شهد مسطح صفين وتوفى سنة سبع وثلاثين وقد ذكرنا فى باب من اسمه عوف من العين فى هذا الكتاب والحمد لله ابن جزء بن عبد يغوث بن عويج بن عمرو بن زبيد الاصغر الزبيدى حليف لبنى سهم بن عمرو بن هصيص بن كعب بن لوى كان من مهاجرة الحبشة وتاخر اسلامه ومنها اول مشاهده المريسيع واستعمله رسول الله صلى الله عليه وسلم على الاخماس وامره ان يصدق عن قوم من بنى هاشم فى مهور نسائهم منهم الفضل بن عباس **محلم** بن جثامة اخو الصعب بن جثامة بن قيس الليثى حدثنا سعيد بن نصر نا قاسم نا ابن وضاح واخبرنا عبد الوارث نا قاسم نا احمد بن زهير قال نا ابو بكر بن ابى شيبة قال نا ابو خالد الاحمر عن محمد بن اسحق عن يزيد بن عبد الله بن قسيط عن القعقاع بن عبد الله بن ابى حدرد الاسلمى عن ابيه قال بعثنا رسول الله صلى الله عليه وسلم فى سرية الى اضم فلقينا عامر بن اضبط فحيانا بتحية الاسلام فحمل عليه محلم بن جثامة فقتله وسلبه فلما قدمنا جئنا بسلبه الى رسول الله صلى الله عليه وسلم فاخبرناه فنزلت يا ايها الذين امنوا اذا ضربتم فى سبيل الله فتبينوا ولا تقولوا لمن القى اليكم السلم لست مؤمنا وفى حديث اخر لابن اسحاق عن نافع عن ابن عمر ذكره الطبرى ان محلم بن جثامة مات فى حيوة النبى صلى الله عليه وسلم فدفنوه فلفظته الارض مرة بعد اخرى فامر به فالقى بين جبلين وجعلت عليه حجارة فقال مثل ذلك ايضا قتادة وروى انه مات بعد سبعة ايام فدفنوه فلفظته الارض فقال رسول الله صلى الله عليه وسلم ان الارض لتقبل من هو شر منه ولكن الله اراد ان يريكم اية فى قتل مؤمن وقد قيل ان هذا ليس بمحلم بن جثامة وان محلم بن جثامة نزل حمص باخرة فمات فى امارة ابن الزبير والاختلاف فى المراد بهذه الاية كثير مضطرب فيه جدا قيل نزلت فى المقداد وقيل نزلت فى اسامة بن زيد وقيل فى محلم بن جثامة وقال ابن عباس نزلت فى سرية ولم يسم احدا وقيل نزلت فى غالب الليثى وقيل نزلت فى رجل من بنى ليث يقال له فليت كان على السرية وقيل نزلت فى ابى الدرداء وهذا اضطراب شديد جدا ومعلوم ان قتله كان خطأ لا عمدا لان قاتله لم يصدق فى قوله والله اعلم **محيصة** بن مسعود بن كعب بن عامر بن عدى بن مجدعة بن حارثة بن الحارث بن الخزرج الانصارى الحارثى يكنى ابا سعد بعثه رسول الله صلى الله عليه وسلم الى اهل فدك يدعوهم الى الاسلام وشهد احدا والخندق وما بعدها من المشاهد اخو حويصة بن مسعود وكان حويصة اكبر منه وكان محيصة افضل ولم خبر عجيب فى المغازى ذكره ابن اسحاق عن ثور بن زيد عن عكرمة عن ابن عباس فى قصة قتل كعب بن الاشرف

الاشرف الذى كان يؤذى رسول الله صلى الله عليه وسلم بشعره وسبه ويحرض العرب عليه وهو رجل من بنى نبهان من بنى طى فلما قتل كعب قال رسول الله صلى الله عليه وسلم من ظفرتم به من رجال يهود فاقتلوه فوثب محيصة بن مسعود على ابن سنينة من تجار يهود كان يلابسهم ويبايعهم فقتله وكان حويصة بن مسعود اذ ذاك لم يسلم وكان اسن من محيصة فلما قتله جعل حويصة يضربه ويقول اى عدو الله قتلته اما والله لرب شحم فى بطنك فى ماله قال محيصة فقلت له اما والله لقد امرنى بقتله من لو امرنى بقتلك لضربت عنقك قال والله لو امرك بقتلى لقتلتنى قال نعم والله لو امرنى بقتلك لقتلتك قال والله ان دينا بلغ بك هذا لعجب فاسلم حويصة وكان ذلك اول اسلامه فقال محيصة

يلوم ابن امى لو امرت بقتله ... لطبقت ذفريه بابيض قاضب

حسام كلون الملح اخلص صقله ... متى اصق به فليس بكاذب

وما سرنى انى قتلتك طايعا ... وان لنا ما بين بصرى ومأرب

روى محيصة عن النبى صلى الله عليه وسلم فى كسب الحجام حديثه عند الليث بن سعد عن يزيد بن ابى حبيب عن ابى عفير الانصارى عن محمد بن سهل بن ابى حثمة عن محيصة بن مسعود الانصارى انه كان له غلام حجام يقال له ابو طيبة فانطلق الى رسول الله صلى الله عليه وسلم فسأله عن خراجه فقال لا تقربه فرد على رسول الله صلى الله عليه وسلم فقال اعلف به الناضح اجعله فى كرشه **معرض** بن علاط السلمى اخو الحجاج بن علاط السلمى قتل يوم الجمل لا اعلم له رواية هكذا ذكره جماعة من اهل السير والاخبار وكذلك ذكره الطبرى عن شيوخه عن جويرية قال قتل المعرض بن علاط يوم الجمل فقال اخوه الحجاج

ولم ار يوما كان اكثر ساعيا ... بكف شمال فارقتها يمينها

وذكر الدولابى عن اشياخه على بن مجاهد عن ابن اسحق ان معرض بن علاط السلمى اصيب يوم الجمل فبكاه اخوه نصر بن الحجاج بن علاط فقال

لقد فزعت نفسى لذكر معرضا ... وعيناى جادت بالدموع شؤونها

فاصبحت قد فظ القوارع مرونى ... وفارق نفسى حبها وامينها

وكنت كانى منه فى فرع طلحة ... تلفع دونها شوكها وغصونها

هكذا قال ابن اسحق فالله اعلم وذكره الدارقطنى فقال عرض بن الحجاج بن علاط امه ام شيبة بنت ابى طلحة قتل يوم الجمل فقال فيه اخوه نصر بن الحجاج بن علاط

لقد فزعت نفسى لذكر معرض ... وعيناى جادت بالدموع شؤونها

وللحجاج بن علاط اشعار منها ما يمدح به على بن ابى طالب عليه السلام **مخنف** بن سليم الغامدى وقيل العبدى وليس بشئ الا ان يكون حليفا بعد فى الكوفيين وقد عده بعضهم فى البصريين وهو مخنف بن سليم بن الحارث بن عوف بن ثعلبة بن عامر بن ذهل بن مازن بن ذبيان بن ثعلبة بن الدول بن سعد مناة ولاه على بن ابى طالب اصبهان وكان على راية الازد يوم صفين وكان له اخوان الصعقب وعبد الله قتل يوم الجمل ومن ولد مخنف سليم ابو مخنف صاحب الاخبار لوط بن يحيى بن سعيد بن مخنف بن سليم لا احفظ لمخنف بن سليم رواية عن النبى صلى الله عليه وسلم الا حديثا فى الاضحى والعتيرة وروى عنه ابو رملة ويقال له رملة وابنه حبيب بن مخنف **محرش** الكعبى ويقال محرش قال على بن المدينى عموا ان محرش بالخاء المنقوطة هو الصواب نا عبد الله بن محمد نا محمد بن عثمان نا اسمعيل بن اسحاق نا على بن المدينى نا سفيان نا اسمعيل بن امية عن مزاحم عن عبد العزيز بن عبد الله بن خالد بن اسيد عن محرش الكعبى قال خرج رسول الله صلى الله عليه وسلم من الجعرانة ليلا وذكر الحديث قال زعموا انه محرش وانه الصواب قال على مزاحم روى عنه ابن جريج وابن صفوان وليس هو مزاحم بن زفر وقال ابو حفص الفلاس لقيت شيخا بمكة اسمه سالم فاكريت منه بعيرا الى منى فسمعنى احدث هذا الحديث فقال هو جدى وهو محرش بن عبد الله الكعبى ثم ذكر الحديث وكيف اعتمر النبى صلى الله عليه وسلم فقلت ممن سمعته قال حدثنيه ابى واهلها قال ابو عمر اكثر اهل الحديث يقولون محرش وينسبونه محرش بن سويد بن عبد الله بن مرة الكعبى الخزاعى

هو معدود في اهل مكة روى عنه حديث واحد ان رسول الله صلى الله عليه وسلم اعتمر من الجعرانة ثم اصبح بمكة
كبائت قال فرايت ظهره كانه سبيكة فضة **موسى** بن الحارث بن خالد بن صخر بن عامر بن كعب بن سعد بن تيم بن
مرة القرشي التيمي هاجر الى الحبشة فيما ذكر الطبري وذكره في موضع اخر فقال انه مات مع اخيه عايشة وزينب في
طريقه الى ارض الحبشة فيما ذكر الطبري وذكره في موضع اخر فقال انه من ماء شربوه وذكره ايضا فيمن ولد بارض الحبشة
معقل بن عبد نهم عتم ويقال ابن عبد نهم بن عفيف بن اسحم وكان ابن الكلبي يقول في اسحم سحيم من ربيعة بن عدي المزني
ومزينة هو ولد عثمان بن عمرو بن ادبن طابخة نسبوا الى امهم مزينة بنت كلب بن وبرة هو والد عبد الله بن معقل مات
بطريق مكة قبل ان يدخلها وذلك سنة ثمان من الهجرة عام الفتح بقليل ذكر ذلك قبل الفتح بقليل ذكر ذلك الطبري و
معقل هذا هو اخو عبد الله ذي البجادين المزني **منجاب** بن راشد الناجي اخو الحارث بن راشد ذكره سيف والمداينى فيمن
استعمل على كور فارس في خلافة عثمان ممن لقي النبي صلى الله عليه السلام وامن به وهو اخوه الحارث وكانا عثمانيين
وهرب من علي حين حكم الحكمين **مجاعة** بن مرارة بن سلمى وهو الحنفي اليمامي كان رئيسا من رؤساء بني حنيفة و
له اخبار في الردة مع خالد بن الوليد وهو الذي صالح خالد بن الوليد يوم اليمامة في قصة يطول ذكرها ومن خبره
مع خالد انه كان جالسا معه فراى خالد اصحاب مسيلمة وقد انتضوا سيوفهم فقال يا مجاعة فشل قومك قال وهو لا ولكنها
اليمانية لا تلين متونها حتى ترى الشمس قال خالد ما اشد ما تحب قومك قال لانهم حظي من ولد ادم وكان رسول الله صلى الله عليه وسلم
قد اقطع مجاعة ارضا باليمامة وكتب له كتابا فقال في ذلك

ومجلع اليمامة قد اتانا	بخبرنا بما قال الرسول
فاعطينا المقادة واستقمنا	وكان المرء يسمع ما يقول

روى عنه ابنه سراج بن مجاعة **ميمون** بن سنباذ العقيلي رجل من اهل اليمن نزل البصرة يكنى ابا المغيرة روى عن
النبي صلى الله عليه قوام امتي شرارها ليس اسناد حديثه بالقائم فلا نكر بعضهم ان تكون له صحبة **مهران** مولى النبي
صلى الله عليه وسلم وقيل كيسان وقيل طهمان وقيل ذكوان وقيل هرمز وقد ذكرنا الاختلاف به فيما تقدم من كتابنا هذا
وقال الواقدي اسم سفينة مهران والله اعلم اخبرني عبد الوارث بن سفيان قال حدثني قاسم بن اصبغ قال نا احمد بن زهير
قال حدثني ابي قال نا وكيع قال نا سفيان قال نا عطاء بن السايب قال اتيت ام كلثوم بنت علي فقالت حدثني مهران
مولى النبي صلى الله عليه وسلم انه قال انا ال محمد لا تحل لنا الصدقة ومولى القوم منهم **منقعة** رجل مذكور في الصحابة روى
عن النبي صلى الله عليه وسلم روى عنه كليب بن منقعة **مخول** بن يزيد بن ابي يزيد البهزي من بهز بن الحارث بن سليم
روى عنه القاسم بن مخول احاديث تدور على محمد بن سليمان مسمول المكي **منتشر** والد محمد بن منتشر روى عن
النبي صلى الله عليه وسلم روى عنه ابنه محمد بن المنتشر هو جد ابراهيم بن محمد بن المنتشر وقال ابن ابي حاتم قلت لابي
راى المنتشر روى عن النبي صلى الله عليه وسلم لا ادري قد روى عنه صلى الله عليه وسلم قال ابو عمر لا يصح عندي للمنتشر
هذا صحبة ورواية حديثه مرسل وهو المنتشر بن الاجدع اخو مسروق بن الاجدع فيما ذكر الدارقطني ومن روى عن
ابنه محمد وعن ابن ابنه ابراهيم **مكنف** الحارثي روى عنه عبد الله بن ابي بكر بن حزم ان رسول الله صلى الله عليه وسلم اعطى
محيصة بن مسعود ثلاثين وسقا من شعير وثلاثين وسقا من تمر بعد في اهل المدينة **مخلد** الغفاري مذكور في الصحابة
روى عنه الحسن بن محمد وقال البخاري له صحبة وقال ابو حاتم الرازي ليست له صحبة **ميثم** رجل من الصحابة لا اعرف له نسبا
روى عنه عبد الله بن الحارث حديثه عند زيد بن ابي انيسة عن عمرو بن مرة عن عبد الله بن الحارث عن الرجل من
الصحابة يقال له ميثم قال بلغني ان الملك يغدو برايته مع اول من يغدو الى الجمعة **مطر** بن عكامس السلمي من سليم بن
منصور معدود في الكوفيين له حديث واحد ليس له غيره ولم يرو عنه غير ابي اسحق السبيعي حديثه عن النبي صلى الله
عليه وسلم انه قال اذا قضى الله ميتة عبد بارض جعل الله له اليها حاجة وقد روى هذا اللفظ عن النبي صلى الله
عليه وسلم من حديث ابي المليح عن ابي عزة الهذلي وقال عثمان بن سعيد الدارمي قلت ليحيى بن معين مطر بن عكامس

عكامس لقي النبي صلى الله عليه وسلم قال لا اعلمه روى عنه غير هذا الحديث **مشرح** الاشعري له صحبة لم يرو عنه
غير ابنته من حديثه قال رايت النبي صلى الله عليه وسلم قص اظفاره وجمعها ثم دفنها حديثه عن محمد بن سليمان بن
مسمول المكي عن عبد الله بن مسلمة بن وهرام عن ابيه عن مل بنت مشرح عن ابيها هكذا ذكره الدارقطني مشرح وقال
غيره مسرح **متمم** بن نويرة بن جمرة اليربوعي التميمي اسلم قال الطبري مالك بن نويرة بن جمرة التميمي بعثه رسول
الله صلى الله عليه وسلم على صدقة بني يربوع وكان قد اسلم هو واخوه متمم قال ابو عمر اما مالك فقتله خالد بن
الوليد واختلف هل قتله مرتدا او مسلما فلا يختلف في اسلامه وكان شاعرا محسنا لم يختلف احد في المراثي كاشعاره
يرثي اخاه مالكا **منية** والد يعلى بن منية اختلف في حديثه روى عن النبي صلى الله عليه وسلم في الذي احرم بعمرة
وعليه وهو متخلق فامره رسول الله صلى الله عليه وسلم ان ينزع الجبة ويغسل اثر الخلوق **منيب** الازدي ابو ايوب
له صحبة وهو معدود في اهل الشام حديثه عن ابني ابنه منيب بن مدرك بن منيب عن ابيه عن جده انه راى النبي
صلى الله عليه وسلم في الجاهلية وهو يقول قولوا لا اله الا الله تفلحوا الحديث **مولة** بن كثيف الضبابي الكلابي
العامري من بني عامر بن صعصعة اتى النبي صلى الله عليه وسلم وهو ابن عشرين سنة فاسلم وعاش في الاسلام مائة
سنة وكان يسمى ذا اللسانين من فصاحته روى ابنه عبد العزيز بن مولة وهو الذي روى قصة عامر بن
الطفيل غدة كغدة البعير وموت في بيت سلولية قال الزبير بن بكار حدثني ظمياء بنت عبد العزيز بن مولة
ابن كثيف بن حمل بن خالد بن عمرو بن معوية وهو الضباب كلاب بن ربيعة بن عامر بن صعصعة قالت حدثني ابي
عن ابيه مولة انه اتى رسول الله صلى الله عليه وسلم فاسلم وهو ابن عشرين سنة وبايع رسول الله صلى الله عليه
وسلم ومسح بيمينه وساق ابله الى رسول الله صلى الله عليه وسلم فصدقها بنت لبون ثم صحب ابا هريرة بعد
رسول الله صلى الله عليه وسلم وعاش في الاسلام مائة سنة وكان يسمى ذا اللسانين من فصاحته **مرزوق**
الصيقل مولى الانصار صحبة صقل سيف رسول الله صلى الله عليه وسلم وزعم ان قبيعته كانت فضة في اسناد
حديثه لين روى عنه ابو الحكم الصيقل الحمصي **المنهال** روى عن النبي صلى الله عليه وسلم في صيام الايام البيض
قال يزيد بن هرون عن شعبة عن انس بن سيرين عن عبد الملك بن منهال عن ابيه عن النبي صلى الله عليه وسلم
وهو خطاء عند اهل العلم بالحديث والصواب عندهم ملحان وقد ذكرناه **ميسرة** الفجر له صحبة نزل البصرة و
حديثه عن النبي صلى الله عليه وسلم قال قلت يا رسول الله متى كنت نبيا قال كنت نبيا وادم بين الروح والجسد روى
عنه عبد الله بن شقيق العقيلي **مبشر** بن الحارث بن عمرو بن حارثة بن الهيثم بن ظفر الانصاري الظفري الانصاري
شهد احدا مع اخويه بشر وبشير وقد ذكرنا بشرا في بابه وذكرنا خبر اخيه بشير ولم نذكر بشيرا لانه ارتد ومات
كافرا **مظهر** بن نافع اخو ظهير بن نافع لابيه وامه وهما عما رافع بن خديج لهما جميعا صحبة وروى عنهما ابن اخيهما
رافع بن خديج شهدا احدا مع رسول الله صلى الله عليه وسلم وادرك خلافة عمر بن الخطاب قال الواقدي حدثني محمد
بن يحيى بن سهل بن ابي حثمة عن ابيه قال اقبل مظهر الحارثي باعلاج له من الشام ليعملوا له في ارضه فلما نزل خيبر اقام
بها ثلاثا فحرضتهم يهود الاعلاج على قتل مظهر ودسوا لهم سكينين وقالوا فلما خرج من خيبر وثبوا عليه وبعجوا
بطنه وقتلوه ثم انصرفوا الى خيبر فزودتهم يهود وقوتهم حتى لحقوا بالشام وجاء عمر بن الخطاب الخبر بذلك فقال
اني خارج الى خيبر فقاسم ما كان من الاموال وحاد بها حدودها ومجل يهود منها فان رسول الله صلى الله عليه وسلم قال
لهم اقركم ما اقركم الله وقد اذن الله في اجلائهم ففعل ذلك بهم **مجاشع** بن مسعود بن ثعلبة بن وهب السلمي من
بني يربوع بن سمال بن عوف بن امرئ القيس بن بهثة بن سليم بن منصور روى عنه ابو عثمان النهدي قال اتيت النبي
صلى الله عليه وسلم لابايعه على الهجرة فقال قد مضت الهجرة لاهلها ولكن على الاسلام والجهاد والخير روى عنه
ايضا عبد الملك بن عمير ويقال ان ابن عباس حكى عنه حكاية وقتل مجاشع يوم الجمل قبل الاجتماع الاكبر وذلك ان
حكيم بن جبلة خرج في حين قدوم طلحة والزبير البصرة فلقي عبد الله بن الزبير في خيل مجاشع بن مسعود فقتل حكيم بن

بن جبلة وجندب قتل مجاشع هذا قول خليفة وقال غيره قتل يوم الجمل وهو معدود في قتلى الجمل روى عاصم بن كليب عن ابيه قال حاصرنا توج وعلينا مجاشع بن مسعود ففتحناها **مجالد** بن مسعود السلمي اخو مجاشع ذكر ابن حاتم عن ابيه يوم الجمل مجالد بن مسعود قتل يوم الجمل وانه روى عنه ابو عثمان النهدي ولم يقل في مجاشع انه قتل يوم الجمل فوهم قال ابو عمر رضي عنه اما مجاشع فلا شك انه قتل يوم الجمل ولا يبعد رواية ابي عثمان عنهما كان مجاشع ومجالد ابنا مسعود ممن وفد على النبي صلى الله عليه وسلم وقبراهما بالبصرة معروفان قبر مجاشع ومجالد **المثنى** بن حارثة الشيباني كان اسلامه وقدومه في وفد قومه على النبي صلى الله عليه وسلم سنة تسع وقيل سنة عشر وبعثه ابو بكر سنة احدى عشرة صدر خلافته الى العراق قبل مسير خالد بن الوليد اليها وكان المثنى شجاعا شهما بطلا ميمون النقيبة حسن الراي والارادة ابلى في حروب العراق بلاء لم يبلغه احد وكتب عمر بن الخطاب وفي سنة ثلاث عشرة حين ولي الخلافة وبعث ابا عبيد بن مسعود في الف من المسلمين الى العراق الى المثنى بن حارثة ان يتلقى ابا عبيد فاستقبله المثنى في ثلثمائة من بكر بن وائل ومائتين من طي واربعمائة من بني ذبيان وبني اسد وذلك في سنة ثلاث من ملك يزدجرد فالتقوا مع الفرس فاستشهد ابو عبيد برك عليه الفيل وسلم المثنى بن حارثة قال ابن السراج سمعت عبيد الله بن محمد بن سليمان بن جعفر بن سليمان الهاشمي يقول قتل المثنى بن حارثة الشيباني سنة اربع عشرة قبل القادسية فلما حلت زوجته سلمى بنت جعفر من ثقيف تزوجها سعد بن ابي وقاص ومن حديث الاصمعي عن سلمة بن بلال عن ابي رجاء العطاردي قال ابو بكر الصديق الى المثنى بن حارثة اني قد وليت خالد بن الوليد فكف عنه وكان من المثنى بسواد الكوفة فخرج الى خالد فتلقاه بالنباج وقدم معه البصرة قصة طويلة وذكر عمر بن شبة عن شيوخه من اهل الاخبار ان المثنى بن حارثة كان يغير على اهل فارس بالسواد فبلغ ابا بكر والمسلمين خبره فقال عمر من هذا الذي تاتينا وقائعه قبل معرفة نسبه فقال له قيس بن عاصم اما انه غير خامل الذكر ولا مجهول النسب ولا قليل العدد ولا ذليل العمارة ذلك المثنى بن حارثة الشيباني ثم ان المثنى قدم على ابي بكر فقال له يا خليفة رسول الله ابعثني فان فيهم اسلاما اقاتل بهم اهل فارس ونواحي السواد حولا محرما ثم بعث ذلك ابو بكر فقدم المثنى العراق فقاتل واغار على اهل فارس واكفيك اهل ناحيتي من العدو ففعل ذلك ابو بكر فقدم المثنى العراق فقاتل واغار على اهل فارس ونواحي السواد حولا محرما ثم بعث اخاه مسعود بن حارثة الى ابي بكر يسأله المدد ويقول انا مددتني وسمعت بذلك العرب اسرعوا الي واذل الله المشركين مع اني اخبرك يا خليفة رسول الله ان الاعاجم تخافنا وتتقينا فقال له عمر يا خليفة رسول الله ابعث خالد بن الوليد عضدا للمثنى بن حارثة يكون قريبا من اهل الشام فان استغنى عنه اهل الشام الح على اهل العراق حتى يفتح الله عليه فهذا الذي هاج ابا بكر ان يبعث خالد بن الوليد الى العراق **مخارق** بن عبد الله والد قابوس بن مخارق يعد في الكوفيين وفيه اختلاف كان من اهل الحديث طائفة تروي حديثه عن قابوس بن مخارق عن ابيه عن النبي صلى الله عليه وسلم قال علي ثوبه ان ام الفضل جاءت بالحسين الى النبي صلى الله عليه وسلم فبال على ثوبه فارادت غسله فقال رسول الله صلى الله عليه وسلم انما يغسل من بول الجارية وينضح من بول الغلام ومنهم من يروي هذا الخبر عن قابوس عن ام الفضل لا يذكر فيه مخارقا ورواه عن قابوس سماك بن حرب واختلف فيه على سماك اختلافا كثيرا لا يثبت معه وله احاديث بهذا الاسناد مضطربة ايضا ومن حديثه عن النبي صلى الله عليه وسلم انه اتاه فقال ارايت ان اتى رجل يريد اخذ مالي لم يرو عنه غير ابنه والله اعلم **مخاشن** الحميري حليف الانصار قتل يوم اليمامة شهيدا **مزيدة** العبدي من عبد القيس هو جد هود العصري العبدي روى ان قبيعة سيف رسول الله صلى الله عليه وسلم كانت فضة واسناده ليس بالقوي ولمزيدة العبدي ايضا حديث ان رسول الله صلى الله عليه واله عقد رايات الانصار وجعلها صفرا روى عنه ابن ابنه هود بن عبد الله بن مزيدة **مينا** والد الحكم بن ميناء هو مولى لابي عامر الراهب شهد تبوك مع رسول الله صلى الله عليه وسلم قال ذلك مصعب بن الزبيري وابنه الحكم ابن ميناء يروي عن ابن عمر وابي هريرة **منجب** السلمي ويقال الحادي روى في الصوم والفطر في السفر مثل حديث حميد عن انس وكان يسمى حزة فقال رسول الله صلى الله عليه وسلم يا منجب قال فكان

فكان احب الاسماء الي انا ادعى به روي عنه انه قال سماني رسول الله صلى الله عليه وسلم منبعثا وكنت المضطجع روى عنه اشعث بن ابي الشعثاء **المستورد** الافريقي روى عنه ابو عبد الرحمن الحبلي قال حدثني المستورد وكان يسكن افريقية وكان صاحب رسول الله صلى الله عليه وسلم انه سمع رسول الله صلى الله عليه وسلم يقول من قال رضيت بالله ربا وبالاسلام دينا وبمحمد نبيا فانا الزعيم له فلاخذن بيده فلادخلنه الجنة حدثنا به عنه سعد بن يحيى بن عبد الله عن ابي عبد الرحمن الحبلي عن مستورد صاحب رسول الله صلى الله عليه وسلم كان يسكن افريقية **مخرفة** العبدي ويقال مخرمة والصحيح مخرفة بالفاء اشترى منه رسول الله صلى الله عليه وسلم رجل سراويل حديثه عند سماك بن حرب عن سويد بن قيس قال جلبنا انا ومخرفة العبدي بزا من هجر فاشترى منا النبي صلى الله عليه وسلم رجل سراويل وثم وزان يزن بالاجر فقال النبي صلى الله عليه وسلم زن وارجح **مونس** بن فضالة بن عدي بن حرام بن الهيثم بن ظفر الانصاري الظفري هو واخوه انس بن فضالة بعثهما رسول الله صلى الله عليه وسلم عينا الى المشركين حين اقبلوا الى احد وقد ذكرنا الخبر بذلك في باب اخيه لان رسول الله صلى الله عليه وسلم بعثهما معا يتجسسان له خبر قريش حين قصد الاحد وشهد جميعا احدا **مجزز** المدلجي هو القائف من بني مدلج هو الذي سر رسول الله صلى الله عليه وسلم بقوله في اسامة وابيه زيد بن حارثة اذ راى اقدامهما ولم ير وجوههما وكانا نائمين في المسجد قد تغطيا ولم يبد منهما غير اقدامهما فقال ان هذه الاقدام بعضها من بعض فاستحسن رسول الله صلى الله عليه واله قوله ودخل على عائشة تبرق اسارير وجهه سرورا بقوله ذلك وهو اصل عند فقهاء الحجاز في القيافة قال موسى بن هرون سمعت مصعب بن الزبير يقول انما سمي مجززا لانه كان اذا اخذ اسيرا في الجاهلية جز ناصيته ولم يكن اسمه مسرور بن وائل الحضرمي قدم على النبي صلى الله عليه وسلم في وفد حضرموت فاسلموا **مزرد** بن ضرار المري اخو الشماخ الشاعر واسمه يزيد واسم اخيه الشماخ معقل قدم مزرد على رسول الله صلى الله عليه وسلم فانشد

تعلم رسول الله انا كاننا … افانا بانمار ثعالب ذي غسل

تعلم رسول الله لم ار مثلهم … اجر على الادنى واحرم للفضل

يعني انمارا رهطه وكان يهجوهم وزعموا انه يهجو اضيافه **المنكدر** بن عبد الله بن الهدير القرشي التيمي والد محمد بن المنكدر واخوته روى عن النبي صلى الله عليه وسلم حديثه عندهم مرسل ولا تثبت له صحبة ولكنه ولد على عهد رسول الله صلى الله عليه وسلم **المختار** بن ابي عبيد بن مسعود الثقفي ابو اسحق لم يكن بالمختار كان ابوه من جلة الصحابة وياتي ذكره في باب الكنى من هذا الكتاب ان شاء الله وولد المختار عام الهجرة وليس له صحبة ولا رواية واخباره اخبار غير مرضية حكاه عنه ثقات مثل سويد بن غفلة والشعبي وغيرهما وذلك انه طلب الامارة الى ان قتله مصعب بن الزبير بالكوفة سنة سبع وستين وكان قبل ذلك معدودا في اهل الفضل والخير يرائي ذلك كله ويكتم الفسق وظهر منه ما كان يضمر والله اعلم الى ان فارق ابن الزبير وطلب الامارة وكان المختار يزين بطلب دم الحسين ويسر طلب الدنيا والامارة فياتي منه الكذب والجنون وانما كانت امارته ستة عشر شهرا روى ابو سلمة موسى بن اسمعيل عن ابي عوانة عن معمر عن ثابت بن هرمز قال حمل المختار مالا من المدائن من عند عمه الى علي بن ابي طالب رضي الله عنه فاخرج كيسا فيه خمسة عشر درهما فقال هذا من اجور المومسات فقال علي ويلك ما لي وللمومسات ثم قام وعليه مقطعة له حمراء فلما سلم قال علي ماله قاتله الله لو شق عن قلبه الان لوجد ملآن من حب اللات والعزى يقال انه كان اول امره خارجيا ثم صار زبيريا ثم صار رافضيا والله اعلم وكان يضمر بغض علي بن ابي طالب ويظهر منه لضعف عقله اشياء

حرف النون باب **نوفل**

نوفل بن ثعلبة بن عبد الله بن نضلة بن مالك بن العجلان بن زيد بن غنم بن سالم بن عوف بن عمرو بن عوف بن الخزرج الانصاري السالمي شهد بدرا وقتل يوم احد شهيدا **نوفل** بن الحارث بن عبد المطلب بن هاشم القرشي الهاشمي يكنى ابا الحارث كان اسن من اخوته ومن سائر من اسلم من بني هاشم كلهم وكان اسن من العباس وحمزة اسر يوم بدر وفداه العباس ثم اسلم وهاجر ايام الخندق وقيل

وذلك في صفر سنة ست وثلاثين

بلد بفارس

المثنى بن مخربة العبدي قاموس

بل هو الذي نفسه برماحه واخو رسول الله صلى الله عليه وسلم بينه وبين العباس وكانا شريكين في الجاهلية متفاوضين
في المال متحابين وشهد نوفل مع رسول الله صلى الله عليه وسلم فتح مكة وشهد حنينا والطائف وكان ممن ثبت يوم
حنين مع رسول الله صلى الله عليه وسلم واعان يوم حنين رسول الله صلى الله عليه وسلم بثلاثة آلاف رمح فقال له رسول
الله صلى الله عليه وسلم كاني انظر الى رماحك يا ابا الحارث تقصف اصلاب المشركين وقيل انه اسلم يوم فدى نفسه قال محمد
بن سعد نا علي بن عيسى النوفلي عن ابيه عن اسحق بن عبد الله بن الحارث عن عبد الله بن الحارث بن نوفل قال لما
اسر نوفل بن الحارث ببدر قال له رسول الله صلى الله عليه وسلم افد نفسك قال مالي شيء افدي به قال افد نفسك
برماحك التي بجدة قال والله ما علم احد ان لي بجدة رماحا بعدي غير الله اشهد انك رسول الله ففدى نفسه بها وكانت الف
رمح وتوفي بالمدينة في داره سنة خمس عشرة في خلافة عمر وصلى عليه عمر ثم مشى معه الى البقيع ووقف على قبره حتى دفن نوفل بن
معوية بن عمرو الديلي ويقال نوفل بن عروة الديلي ويقال الكناني وهو من بني الديل بن بكر بن عبد مناة بن كنانة ثم احد بني
نفاثة بن عدي بن الديل قيل انه عمر في الجاهلية ستين سنة وفي الاسلام ستين سنة وقيل بل كان منتهى عمره مائة سنة اول
مشاهده مع النبي صلى الله عليه وسلم قيل وخرج مع رسول الله صلى الله عليه وسلم منصرفه الى المدينة ونزل قباء في بني الديل وحج
مع ابي بكر سنة تسع ومع النبي صلى الله عليه وسلم سنة عشر ولم يزل بالمدينة ونزل قباء كذا حتى توفي بها في دفن يزيد
بن معاوية روى عنه ابو بكر بن عبد الرحمن بن الحارث بن هشام وعبد الرحمن بن مطيع بن الاسود وعراك بن مالك نوفل
بن فروة الاشجعي له صحبة نزل الكوفة ولم يرو عنه غير ابنه فروة وعبد الرحمن وسحيم بن نوفل حديثه في قل يا
ايها الكافرون مختلف فيه مضطرب الاسناد لا يثبت باب نافع نافع بن ظريب بن عمرو بن
نوفل بن عبد مناف بن قصي القرشي النوفلي اسلم يوم الفتح وصحب النبي صلى الله عليه وسلم ولا اعلم له رواية قال
عدوي هو الذي كتب المصاحف لعمر بن الخطاب نافع بن عتبة بن ابي وقاص واسم ابي وقاص مالك بن وهيب
القرشي الزهري ابن اخي سعد بن ابي وقاص واخو هاشم المرقال كان قد شهد احدا مع ابيه كافرا وعتبة ابوه هو الذي
كسر رباعية رسول الله صلى الله عليه وسلم يوم احد ومات عتبة كافرا قبل فتح مكة واوصى الى سعد اخيه ثم اسلم نافع
يوم فتح مكة روى عنه سمرة جابر بن سمرة نافع بن عبد الحارث بن حبالة بن عمير الخزاعي له صحبة ورواية استعمله عمر
على مكة وفيها سادة قريش فخرج نافع الى عمر واستخلف مولاه عبد الرحمن بن ابزى فقال له عمر استخلفت على آل الله مولاك فعزله
وولى خالد بن العاصي بن هشام بن المغيرة المخزومي وكان نافع بن عبد الحارث من كبار الصحابة وفضلائهم وقد قيل ان
نافع بن عبد الحارث اسلم يوم الفتح واقام بمكة ولم يهاجر روى عنه ابو سلمة بن عبد الرحمن وغيره من حديثه عن النبي
صلى الله عليه وسلم انه قال من سعادة المرء المسكن الواسع والجار الصالح والمركب الهني وانكر الواقدي ان تكون له صحبة
وقال حديثه هذا عن ابي موسى الاشعري عن النبي صلى الله عليه وسلم نافع بن كيسان والد ايوب نافع يعد في الشاميين
لم يرو عنه غير ابنه ايوب نافع حديثه في الخمر يشربها امتي يسمونها بغير اسمها الحديث وروى حديثا آخر عن النبي صلى
الله عليه وسلم ينزل عيسى بن مريم عند باب دمشق الشرقي يختلف في هذا الحديث ويضطرب في اسناده نافع بن غيلان
بن سلمة الثقفي استشهد مع خالد بن الوليد بدومة الجندل فرثاه ابوه وجزع عليه جزعا شديدا فمن قوله فيه

ما بال عيني لا تغمض ساعة	الا اعترتني عبرة تغشاني

في ابيات كثيرة يرثيه بها منها قوله

يا نافع من للفوارس احجمت	عن شدة مذكورة وطعان
لو استطيع جعلت مني نافعا	بين اللهات وبين عقد لساني

نافع بن صبرة مخرج حديثه عن اهل المدينة مثل حديث ابي هريرة في كفارة ما يكون في المجلس من اللغط نافع الرواسي
حليف علقمة الرواسي روى عنه حميد بن عبد الرحمن بن ابي عوف الرواسي فيه نظر نافع ابو طيبة الحجام حجم رسول الله
صلى الله عليه وسلم فاعطاه اجره صاعا من تمر وامر اهله ان يخففوا عنه من خراجه نافع بن بديل بن ورقاء الخزاعي كان
هو وابوه واخوته من فضلاء الصحابة وحلمائهم وقال محمد بن اسحق قتل نافع بن بديل يوم بئر معونة مع المنذر بن عمرو
وعامر بن فهيرة وقال عبد الله بن رواحة

رحم الله نافع بن بديل	رحمة مبتغي ثواب الجهاد
صابرا صادق اللقاء اذا ما	اكثر القوم قال قول السداد

نافع مولى رسول الله صلى الله عليه وسلم روى عن النبي صلى الله عليه وسلم لا يدخل الجنة صاحب مكس ولا شيخ
زان ولا منان بعمله روى عنه خالد بن ابي مية نافع بن علقمة يقال انه سمع من النبي صلى الله عليه وسلم وقيل
بل ان حديثه مرسل نافع بن الحارث الثقفي الطائفي اخو ابي بكرة سياتي القول في نسبه عند ذكر اخيه ابي بكرة نفيع
ان شاء الله روي من ابن عباس ان رسول الله صلى الله عليه وسلم كان نازلا بالطائف فنادى مناديه من خرج الينا
من عبيدهم فهو حر فخرج اليهم نافع ونفيع يعني ابا بكرة واخاه فاعتقهما ونافع هذا احد الشهود على المغيرة وكانوا اربعة
ابو بكرة واخوه زياد وشبل بن معبد الا ان زيادا لم يقطع الشهادة فسلم من الحد باب نضلة نضلة
بن عبيد بن الحارث ابو برزة الاسلمي غلبت عليه كنيته واختلف في اسمه فقيل نضلة بن عبيد بن الحارث وقيل نضلة
بن عبد الله بن الحارث وقيل عبد الله بن نضلة وقيل سلمة بن عبيد والصحيح ما قدمنا ذكره قال احمد بن زهير سمعت ابا
يحيى ويحيى بن معين يقولان اسم ابي برزة نضلة بن عبيد اسلم ابو برزة قديما وشهد فتح مكة ثم تحول الى البصرة وولد
بها ثم غزا خراسان ومات بها في ايام يزيد بن معاوية او في آخر خلافة معاوية قال الازرق بن قيس رايت ابا برزة الاسلمي
رجلا ربعة آدم وروى عن ابي برزة انه قال انا قتلت ابن خطل وهو متعلق باستار الكعبة روى عنه ابو العالية و
ابو منهال وابو الوضيء والحسن البصري وجماعة وغيرهم نضلة بن عمرو الغفاري له صحبة كان يسكن البادية في ناحية
العرج روى عنه ابنه بن نضلة وروى هذا اللفظ عن النبي صلى الله عليه وسلم جماعة نضلة الانصاري وروى عن
النبي صلى الله عليه وسلم روى عنه سعيد بن المسيب نضلة بن طريف بن بهصل الحرمازي ثم المازني روى قصة
الاعشى اعشى بني مازن مع امراته وقدومه على رسول الله صلى الله عليه وسلم وانشاده الرجز الذي ذكرناه في
باب الاعشى من كتابنا هذا وهو خبر مضطرب الاسناد ولكنه روي من وجوه كثيرة باب النعمان
النعمان بن عبد عمرو بن عبد الاشهل بن حارثة بن دينار النجاري شهد بدرا مع اخيه الضحاك بن عبد عمرو بن قيل النعمان
بن عبد عمرو وقتل النعمان يوم احد شهيدا النعمان بن عصر بن الربيع بن الحارث بن اديم البلوي وقيل هو النعمان بن عصر
بن عبيد بن وائلة بن حارثة البلوي حليف للانصار لبني معاوية بن مالك بن عمرو بن عوف شهد بدرا والمشاهد كلها
وقتل يوم اليمامة شهيدا قال موسى بن عقبة وابن اسحق وابو معشر والواقدي نعمان بن عصر بكسر العين وسكون
الصاد وقال هشام بن محمد الكلبي نعمان عصر بالفتح وقال عبد الله بن محمد بن عمارة هو لقيط بن عصر بالفتح شهد
بدرا واحدا والخندق والمشاهد كلها وقتل يوم اليمامة شهيدا ذكر ذلك كله الطبري النعمان بن عمرو بن رفاعة بن
سواد ويقال رفاعة بن الحارث بن سواد بن مالك بن غنم بن مالك بن النجار شهد بدرا ويقال له نعيمان وشهد
نعيمان العقبة الاخرى وهو من السبعين فيها في قول ابن اسحق وشهد بدرا والمشاهد كلها مع رسول الله صلى الله
قال الواقدي بقي نعيمان حتى توفي في خلافة معاوية قال ابو عمر اظنه صاحب ابي سويبط واظنه ابنه الذي جلد
في الخمر اكثر من خمس مرار النعمان بن عدي بن نضلة ويقال ابن نضيلة بن عبد العزى بن حرثان بن عوف بن عبيد بن
عويج بن عدي بن كعب القرشي العدوي كان من مهاجرة الحبشة هاجر اليها هو وابوه عدي بن نضلة او نضيلة فمات
عدي هناك بارض الحبشة فورثه ابنه النعمان هناك فكان النعمان اول وارث في الاسلام ثم ولى عمر النعمان هذا ميسان
ولم يول عمر بن الخطاب رجلا من قومه عدي غيره واراد امراته على الخروج معه الى ميسان فابت فانشد النعمان

فمن مبلغ الحسناء ان حليلها	بميسان يسقى في زجاج وحنتم
اذا شئت غنتني دهاقين قرية	وصناجة تجذو على كل منسم

اذا كنت ندماني فبالاكبر اسقني ... ولا تسقني بالاصغر المتثلم

لعل امير المومنين يسوءه ... تنادمنا في الجوسق المتهدم

فبلغ ذلك عمر فكتب اليه بسم الله الرحمن الرحيم حم تنزيل الكتاب من الله العزيز العليم غافر الذنب وقابل التوب شديد العقاب ذي الطول الاية اما بعد فقد بلغني قولك

لعل امير المومنين يسوءه ... تنادمنا في الجوسق المتهدم

وايم الله لقد ساءني وعزله فلما قدم عليه ساله فقال والله ما كان هذا من شيء وما كان الا فضل شعر وجدته وما شعر به قط فقال عمر اظن ذلك ولكن لا تعمل لي على عمل ابدا فنزل البصرة فلم يزل يغزو مع ذلك المسلمين حتى مات وهو فصيح يستشهد اهل اللغة بقوله ندماني في معنى نديم **النعمان** ابن ابي خزيمة او خزمة بن النعمان بن امية بن البرك وهو امرء القيس بن ثعلبة الانصاري الاوسي من بني ثعلبة بن عمرو بن عوف ذكره موسى بن عقبة شهد بدرا وذكره ابن اسحاق وغيره فيمن شهد بدرا واحدا **النعمان** بن مقرن بن عائذ المزني ويقال النعمان بن عمرو بن مقرن يكنى ابا عمرو وقيل يكنى ابا حكيم وينسبونه النعمان بن مقرن مقرن بن عايذ بن منجا بن هجير بن نصر بن حبشية بن كعب بن عبد بن ثور بن هذمة بن لاطم بن عثمان وهو مزينة بن عمرو بن ادّ بن طابخة المزني كان صاحب لواء مزينة يوم الفتح قال مصعب هاجر النعمان بن مقرن ومعه سبعة اخوة له اخبرنا سعيد بن نصر نا قاسم بن اصبغ نا ابن وضاح نا ابو بكر نا عبد الله بن ادريس عن حصين عن هلال بن يساف قال عجل شيخ فلطم خادما له فقال له سويد بن مقرن عجز عليك الا حر وجهها لقد رايتني سابع سبعة من بني مقرن ما لنا خادم الا واحدة فلطمها اصغرنا فامر رسول الله صلى الله عليه وسلم ان نعتقها واخبرنا عبد الوارث نا قاسم نا محمد بن عبد السلم نا محمد بن بشار قال نا ابن عدي عن شعبة عن حصين عن هلال بن يساف عن سويد بن مقرن مثله وقال فيه لقد رايتني سابع سبعة من اخوتي مع النبي صلى الله عليه وسلم وروى عن النعمان انه قال قدمنا على رسول الله صلى الله عليه السلم في اربعمائة من مزينة ثم سكن البصرة وتحول عنها الى الكوفة فوجهه سعد الى كسكر فصالح اهل زند ورد وقدم المدينة بفتح القادسية وورد ذلك على عمر اجتماع اهل اصبهان وهمدان والري واذربيجان ونهاوند فاقلقه ذلك وشاور اصحاب النبي صلى الله عليه وسلم فقال له علي بن ابي طالب ابعث الى اهل الكوفة فيسير ثلثاهم ويبقى ثلثهم على ذراريهم وابعث الى اهل البصرة قال فمن استعمل عليهم اشر علي فقال انت افضلنا رايا واعلمنا فقال لاستعملن عليهم رجلا يكون لها فخرج الى المسجد فوجد النعمان بن مقرن يصلي فسرحه وامره وكتب الى اهل الكوفة بذلك وقد روى انه كتب الى النعمان بن مقرن يستعمله ليسير بثلثي اهل الكوفة ويبعث اهل البصرة وقال ان قتل النعمان فحذيفة وان قتل حذيفة فجرير فخرج النعمان ومعه حذيفة والزبير والمغيرة بن شعبة والاشعث بن قيس وعبد الله بن عمر كلهم تحت رايته وهو امير الجيش ففتح الله عليه اصبهان فلما اتى نهاوند قال النعمان يا معشر المسلمين شهدت رسول الله صلى الله عليه وسلم اذا لم يقاتل اول النهار اخر القتال حتى تزول الشمس وتهب الرياح وينزل النصر اللهم ارزق النعمان شهادة بنصر المسلمين وفتح عليهم فامن القوم وقال لهم اني اهز اللواء ثلاث مرات فاذا هززت الثالثة فاحملوا ولا يلوي احد على احد وان قتل النعمان فلا يلوي عليه احد فلما هز الثالثة حمل وحمل الناس معه فكان اول صريع واخذ الراية حذيفة ففتح الله عليهم وكانت وقعة نهاوند سنة احدى وعشرين وكان قتل النعمان بن مقرن يوم الجمعة ولما جاء نعيه الى عمر بن الخطاب خرج فنعاه الى الناس على المنبر ووضع يده على راسه يبكي قال ابو عمر روى عن النعمان بن مقرن من الصحابة معقل بن يسار وطائفة من التابعين منهم محمد بن سيرين وابو خالد الوالبي **النعمان** بن قوقل ويقال النعمان بن ثعلبة وثعلبة يدعى قوقلا من حديثه عن النبي صلى الله عليه وسلم ارايت ان صليت الخمس واحللت الحلال وحرمت الحرام ادخل الجنة قال نعم رواه عنه جابر ورواه عنه ايضا ابو صالح وقال موسى بن عقبة النعمان بن ثعلبة وهو قوقل صاحب القول يوم احد ذكره في البدريين وذكر ابن ابي حاتم عن ابيه عن النعمان بن قوقل كوفي له صحبة روى عنه بلال بن يحيى قال ابو عمر في هذا وفي الذي بعده

فتح اصبهان ونهاوند

بعده نظر واحسبهما واحدا **النعمان** بن مالك بن ثعلبة بن دعد بن فهر بن ثعلبة بن غنم بن عوف بن الخزرج وثعلبة بن دعد هو الذي يسمى قوقلا وكان له عز فكان يقول للخائف اذا جاء قوقل حيث شئت فانك امن فقيل لبني غنم ولبني سالم لذلك قواقلة وكذلك يدعون في الديوان بني قوقل شهد النعمان بدرا واحدا وقتل يوم احد شهيدا قتله صفوان بن امية في قول محمد بن عمر واما عبد الله بن محمد بن عمارة فانه قال الذي شهد بدرا وقتل يوم احد النعمان الاعرج بن مالك بن ثعلبة بن اصرم بن فهر بن ثعلبة بن غنم الذي يدعى قوقلا هو النعمان بن مالك بن ثعلبة بن دعد بن فهر بن ثعلبة بن غنم لم يشهد قال ابو عمر ذكر الذي ان النعمان بن مالك الانصاري قال للنبي صلى الله عليه وسلم حين خرج الى احد وشاوره عبد الله بن ابي سلول ولم يشاوره قبلها فقال النعمان بن مالك والله يا رسول الله لادخلن الجنة فقال له فقال باني اشهد ان لا اله الا الله وانك رسول الله واني لا افر من الزحف فقال صدقت وقتل يومئذ

النعمان بن العجلان الزرقي الانصاري هو الذي خلف على خولة بنت قيس الانصارية بعد قتل حمزة بن عبد المطلب عنها وكان النعمان بن العجلان لسان الانصار وشاعرهم ويقال انه كان رجلا احمر قصيرا تزدريه العين وكان سيدا وهو القائل

فقل لقريش نحن اصحاب مكة ... ويوم حنين والفوارس في بدر

واصحاب احد والنضير وخيبر ... ونحن رجعنا من قريضة بالذكر

ويوم بارض الشام اذ قتل جعفر ... وزيد وعبد الله في علق يجري

وفي كل يوم ينكر الكلب اهله ... نطاعن فيه بالمثقفة السمر

ونضرب في يوم العجاجة راسنا ... ببيض كامثال البروق على الكفر

نصرنا واوينا النبي ولم نخف ... صروف الليالي والعظيم من الامر

وقلنا لقوم هاجروا مرحبا بكم ... واهلا وسهلا قد امنتم من الفقر

ونقاسمكم اموالنا وديارنا ... كقسمة ايسار الجزور على الشطر

ونكفيكم الامر الذي تكرهونه ... وكنا اناسا نذهب العسر باليسر

وكان خطاء ما اتينا وانتم ... صوابا كانا لا نريش ولا نبري

وقلتم حرام نصب سعد ونصبكم ... عتيق بن عثمان حلال ابا بكر

واهل ابو بكر لها خير قائم ... وان عليا كان اخلق بالامر

وكان هوانا في علي وانه ... لاهل لها من حيث ندري ولا ندري

وهذا بحمد الله يشفي من العمى ... ويفتح اذانا ثقلن من الوقر

نجي رسول الله في الغار وحده ... وصاحبه الصديق في سالف الدهر

فلولا اتقاء الله لم تذهبوا بها ... ولكن هذا الخير اجمع في الصبر

ولم نرض الا بالرضا ولربما ... ضربنا بايدينا الى اسفل القدر

النعمان بن سنان مولى لبني سلمة ثم لبني عبيد بن عدي بن غنم من الانصار شهد بدرا واحدا **النعمان** بن قيس الحضرمي له صحبة روى عن زياد بن لقيط السكوني **النعمان** بن اشيم ابو هند الاشجعي والد نعيم ابن ابي هند هو مشهور بكنيته ادرك النبي صلى الله عليه وسلم وسمع منه وروى عنه حدث عنه ابنه نعيم **النعمان** بن بشير بن سعد بن ثعلبة الانصاري من بني كعب بن الحارث بن الخزرج وامه عمرة بنت رواحة اخت عبد الله بن رواحة ولد قبل وفاة رسول الله صلى الله عليه وسلم بثماني سنين وقيل بست سنين والاول اصح ان شاء الله والاكثر يقولون انه ولد وعبد الله بن الزبير عام اثنين من الهجرة في ربيع الاخر على راس اربعة عشر شهرا من مقدم رسول الله صلى الله عليه وسلم المدينة وذكر الطبري قال وحدثنا الحارث بن ابي اسامة قال نا محمد بن سعد قال نا محمد بن عمر الواقدي قال نا مصعب بن

وفي رواية مبارك بن فضالة عن زياد بن جبير ان النعمان قال اللهم اني اسئلك ان تقر عيني اليوم بفتح يكون فيه عز الاسلام وذل الكفر والشهادة لي قال فحمل النعمان وحمل الناس فوالله ما علمت ان احدا يومئذ يريد ان يرجع الى اهله حتى يقتل او يظفر فثبتوا لنا ثم انهزموا فجعل الواحد يقع على الاخر فيقتل سبعة وجعل الحبل الذي جعلوه خلفهم يعقرهم وفي رواية ابن ابي شيبة ووقع ذو الحاجبين عن بغلة شهباء فانشق بطنه ففتح الله على المسلمين وفي رواية الطبراني وجعل النعمان يتقدم باللواء فلما تحقق الفتح جاءه سهم في خاصرته فصرعه فجاء اخوه معقل فسجاه ثوبا واخذ اللواء ورجع الناس فنزلوا وبايعوا لحذيفة فكتب بالفتح الى عمر مع رجل من المسلمين قلت وسماه سيف في الفتوح طريف بن سهم وعند ابي شيبة من طريق علي بن زيد بن جدعان عن ابي عثمان النهدي انه هو الذي ذهب بالبشارة الى عمر فيمكن ان يكون اتفقا فيه وفي سياق الكلاعي ان الذي سجاه اخوه سويد واخوه نعيم وعبادته وكان اول صريع ورمى معقل بن يسار فذكر عزمته ان لا يلوي احد على احد فجعل علما عنده ورماه اخوه سويد بن مقرن او نعيم فالقى عليه ثوبا لكي لا يعرف ونصب الراية وهي تقطر دما فلذلك قتل بها فتيلا ان يصرع انتهى

ابن جلاس ... بن ثعلبة بن كعب بن الخزرج

اول مولود للانصار مقدم النبي صلى الله عليه وآله المدينة

في شرح رياض الصالحين روى له عن رسول الله صلى الله عليه وسلم مائة واربعة عشر حديثا اتفق الشيخان على خمسة منها وانفرد البخاري بحديث ومسلم باربعة ه

بن ثابت عن ابي الاسود قال ذكر النعمان بن بشير عند عبد الله بن الزبير فقال هو اسن مني بستة اشهر قال ابو الاسود ولد ابن الزبير على راس عشرين شهرا من مهاجر رسول الله صلى الله عليه وسلم وولد النعمان على راس اربعة عشر شهرا في ربيع الاخر وهو اول مولود ولد للانصار بعد الهجرة يكنى ابا عبد الله لا يصحح بعض اهل الحديث سماعه من رسول الله صلى الله عليه وسلم وهو عندي صحيح لان الشعبي يقول عنه سمعت رسول الله صلى الله عليه وسلم في حديث اوثلاثة وقد حدثني عبد الوارث بن سفيان قال نا قاسم بن اصبغ قال نا الحسن بن علي الاشناني ببغداد قدم هامن الشام قال نا اسحق بن ابراهيم عن زبريق قال نا بقية بن الوليد قال نا ابو بكر بن ابي مريم عن عطية بن قيس الكلابي وضمرة بن حبيب عن النعمان بن بشير وحدثنا عبد الوارث قال نا قاسم قال نا الحسن بن علي قال نا اسحق بن ابراهيم قال نا عثمان بن كثير بن دينار عن محمد بن عبد الرحمن بن عرق اليحصبي عن ابيه عن النعمان بن بشير واللفظ لحديث عثمان بن كثير قال اهدي لرسول الله صلى الله عليه وسلم عنب من الطايف فقال خذ هذا العنقود فابلغه امك فاكلته قبل ان ابلغه اياها فلما كان بعد ليال قال لي ما فعل العنقود هل ابلغته امك قلت لا فسماني غدر وفي حديث بقية فاخذ رسول الله صلى الله عليه وسلم باذني وقال يا غدر وفي حديث بقية فاخذ رسول الله صلى الله عليه وسلم ان اعطاه قطفين من عنب فقال له كل هذا وبعث الى امك بكلتيهما سالا امه وذكر الخبر بمعنى ما ذكرنا كان النعمان بن بشير اميرا على الكوفة لمعوية ثم ليزيد فلما مات يزيد صار زبيريا فخالفه اهل حمص فاخرجوه منها واتبعوه وقتلوه وذلك بعد وقعة مرج راهط وكان كريما جوادا شاعرا روي ان اعشى همدان تعرض ليزيد بن معاوية تجرمه عند النعمان بن بشير الانصاري وهو على حمص فقال ما عندي ما اعطيك ولكن معي عشرون الفا من اهل اليمن فان شئت سالتهم لك فقال قد شئت فصعد النعمان المنبر وجمع اليه اصحابه فحمد الله واثنى عليه ثم ذكر اعشى همدان فقال انا اخاكم اعشى همدان دلاصا سرحلته وبرلك رحائجم وقد عدا اليكم ممرين فتوا دينار قال لا ولكن من ثنى دينار الوا قد رضينا فقال ان شئتم عجلتها له من بيت المال من اعطائكم ففي قصتكم اذا خرجت عطاياكم قالوا نعم فاعطاه النعمان عشرة الاف دينار من عطاياتهم فقبضها الاعشى وانشا يقول

ولم للحاجات عند التماسها	كنعمان نعمان الندى ابن بشير
اذا قال اوفى ما يقول ولم يكن	ككاذب الاقوال حبل غرور
فلو لا اخو الانصار كنت كنازل	ثوى ما ثوى لم ينقلب بنقير
متى اكفر النعمان لم اك شاكرا	ولا خير فيمن لم يكن بشكور

والنعمان بن بشير هو القائل فيما زعم اهل الاخبار ورواة الاشعار

واني لاعطي المال من ليس سائلا	وادرك للمولى المعاند بالظلم
واني متى ما يلقني صارما له	فما بيننا عند الشدائد من صرم
ولا تعدد المولى شريكك في الغنى	ولكنما المولى شريكك في العدم
اذا مت ذو القربى اليك برحمه	وغشك واستغنى فليس بذي رحم
ولكن ذا القربى الذي يستخفه	اذاك ومن يرمي العدو الذي ترمي

وذكر المدايني عن يعقوب بن داود الثقفي ومسلمة بن محارب وغيرهما قال لما قتل الضحاك بن قيس بمرج راهط وذلك للنصف من ذي الحجة سنة اربع وستين في خلافة مروان اراد النعمان بن بشير ان يهرب من حمص وكان عاملا عليها فخالف ودعا لابن الزبير فطلبه اهل حمص فقتلوه واحتزوا راسه فقالت امراته الكلبية القوا راسه في حجري فانا احق به وكانت قبله عند معوية بن ابي سفيان فقال لامراته ميسون انظري اليها فانظري اليها فانها ثم رجعت فقالت ما رايت مثلها ولقد رايتها ورايت خالا تحت سرتها ليوضعن راس زوجها في حجرها فتزوجها حبيب بن مسلمة فطلقها فتزوجها النعمان بن بشير هذا فلما قتل وضعوا راسه في حجرها قال المسعودي كان النعمان بن بشير واليا على حمص وزاخطب لا

لابن الزبير ثم اليا الضحاك بن قيس فلما بلغه وقعة راهط وهزيمة الزبيرية وقتل الضحاك خرج عن حمص هاربا فسار ليلته متحيرا لا يدري اين ياخذ فاتبعه خالد بن عدي الكلاعي فيمن خف معه من اهل حمص فلحقه فقتله وبعث براسه الى مروان وقال الحسن بن عثمان وفي سنة اربع وستين قتلت خيل مروان لنعمان بن بشير الانصاري وهو هارب من حمص وقال علي بن المدايني قتل النعمان بن بشير بحمص قتله اهل حمص وهو وال لابن الزبير قال ابو بكر بن عيسى قتل النعمان بن بشير بقرية من قرى حمص يقال لها بيرين روى عن النعمان بن بشير من التابعين حميد بن عبد الرحمن بن عوف والشعبي وابو اسحق الهمداني وسماك بن حرب وابنه محمد بن النعمان **النعمان** بن بازية اللهبي كان عريف الازد وصاحب رايتهم سكن الشام ذكره ابن ابي حاتم وقال له صحبة **النعمان** بن الزواع عريف الازد لا اعرفه باكثر مما روي عنه انه قال يا رسول الله انا كنا نعتاف في الجاهلية الحديث

باب نعيم

نعيم بن عبد الله النحام القرشي العدوي هو نعيم بن عبد الله بن اسيد بن عبد عوف بن عبيد بن عويج بن عدي بن كعب بن لوي وانما سمي النحام لان النبي صلى الله عليه وسلم قال دخلت الجنة فسمعت نحمة من نعيم فيها والنحمة السعلة وقيل النحمة النحنحة الممدود اخرها فسمي بذلك النحام كان نعيم النحام قديم الاسلام يقال انه اسلم بعد عشرة انفس قبل اسلام عمر بن الخطاب وكان يكتم اسلامه ومنعه قومه في شرفه فيهم من الهجرة لانه كان ينفق على ارامل بني عدي وبنوهم فقالوا اقم عندنا على اي دين شئت وقم في ربعك واكفنا ما انت فيه من امور ارامل فوالله لا يتعرض لك احد الا ذهبت انفسنا جميعا دونك وزعموا ان النبي صلى الله عليه وسلم قال له حين قدم عليه قومك يا نعيم كانوا خيرا لك من قومي لي قال بل قومك خير يا رسول الله صلى الله عليه وسلم قومي اخرجوني واقر قومك وزاد الزبير في هذا الخبر فقال نعيم يا رسول الله قومك اخرجوك الى الهجرة وقومي يحبسوني عنها وكانت هجرة نعيم عام خيبر وقيل بل هاجر في ايام الحديبية وقيل انه اقام بمكة حتى كان قبل الفتح واختلف في وقت وفاته فقيل قتل باجنادين شهيدا سنة ثلاث عشرة في خلافة ابي بكر رضي الله عنه وقيل قتل يوم اليرموك في رجب سنة خمس عشرة في خلافة عمر وقال الواقدي كان نعيم قد هاجر ايام الحديبية فشهد مع رسول الله صلى الله عليه وسلم ما بعد ذلك من المشاهد وقتل يوم اليرموك شهيدا في رجب سنة خمس عشرة روى عنه نافع ومحمد بن ابراهيم التيمي وما اظنهما سمعا منه **نعيم** بن مقرن اخو النعمان بن مقرن خلف اخاه في حين قتله بنهاوند وكانت على يديه فتوح كثيرة وهو واخوته من جلة الصحابة كانوا من وجوه مزينة وكان عمر بن الخطاب يعرف للنعمان ونعيم وموضعهما **نعيم** بن مسعود بن عامر الاشجعي هاجر الى رسول الله صلى الله عليه وسلم واسلم في الخندق وهو الذي خذل المشركين وبني قريظة حين صرف الله المشركين بعد ان ارسل عليهم ريحا وجنودا لم يروها وخبره في تخذيل بني قريظة والمشركين في السير خبر عجيب وقيل انه هو الذي نزلت فيه الذين قال لهم الناس ان الناس قد جمعوا لكم يعني نعيم بن مسعود وحده كني عنه وحده بالناس في قول طائفة من اهل التفسير قال بعض اهل المعاني انما قيل ذلك لان كل واحد من الناس يقوم مقام الاخر في مثل ذلك وقد قيل في تاويل الاية غير ذلك وسكن نعيم بن مسعود المدينة ومات في خلافة عثمان روى عنه ابنه سلمة بن نعيم وقيل بل قتل نعيم بن مسعود في الجمل اول قبل قدوم علي مع مجاشع ابن مسعود السلمي وحكيم بن جبلة ونعيم مسعود الاشجعي هذا كان رسول الله صلى الله عليه وسلم الى ابن ذي اللحية **نعيم** بن اوس الداري اخو تميم بن اوس يقال انه قدم مع اخيه تميم وابن عمهما ابي هند على النبي صلى الله عليه وسلم فاقطعهم ما سالوه وابى ذلك قوم وقالوا لم يقدم نعيم مع اخيه تميم على النبي صلى الله عليه وسلم ولم يذكر في الصحابة نعيم بن همار ويقال ابن هماد ويقال ابن هبار وابن هدار وابن حمار وابن همام كل هذا قد قيل فيه وهو معدود في اهل الشام روى عن النبي صلى الله عليه وسلم حديثا واحدا يحكيه عن ربه عز وجل انه قال ابن ادم صل لي اربع ركعات اول النهار اكفك اخره اختلف في هذا الحديث اختلافا كثيرا عنه كاختلافهم في اسم ابيه ومنهم من يجعله عن نعيم عن عقبة بن عامر وحدث مكحول عن نعيم ولم يسمع منه بينهما كثير بن مرة وقيس الجذامي وقد روي عن نعيم بن همار هذا ابو ادريس الخولاني ويعد في الشاميين قال احمد بن حنبل فيما روى عنه حنبل بن اسحق بن اخلفوا فقال عبد

نعيم بن سعد التميمي هو من وفد تميم الذين وفدوا على النبي صلى الله عليه وسلم ومن رؤسائهم وكانوا سبعين رجلا او ثمانين او تسعين منهم عطارد بن حاجب والاقرع بن حابس والزبرقان بن بدر وعمرو بن الاهتم فاسلموا كلهم كما ذكره المؤلف ابو عمر ولما ارادوا الخروج اعطاهم النبي وكساهم انتهى

زاد الشامي ابن نظار رحمه نعيم بهاء مهملة فالف

عطفان ابو قبيلة من قيس عيلان وابو بطن من جهينة ومن جذام ه

عبد الرحمن بن مهدي نعيم بن همار وقال الخياط نعيم بن همار قال الوليد بن مسلم عن سعيد بن عبد العزيز نعيم بن حماد
وقال العدوي عن يحيى بن نعيم معين اختلف الناس في نعيم بن همار فقال هبار وقالوا حمار واهل الشام يقولون
همار والله اعلم به وقال غير ابن معين واحمد كما وصفنا والحمد لله نعيم بن هزال الاسلمي من بني مالك بن افصى
سكن المدينة روى عنه المدنيون قصة رجم ماعز الاسلمي وقد قيل انه لا صحبة لنعيم هذا وانما الصحبة لابيه
هزال وهو اولى بالصواب والله اعلم باب عمير عمير بن خرشة الثقفي حليف
لهم من بلحارث بن كعب كان احد الذين قدموا مع عبد ياليل باسلام ثقيف عمير بن ابي عمير الخزاعي ويقال
الازدي يكنى ابا مالك ابنه مالك بن عمير سكن البصرة لم يروحديثه غير عصام بن قدامة عن مالك بن عمير عن ابيه عن
النبي صلى الله عليه وسلم في الجلوس في الصلوة عمير بن اوس الاشجعي ويقال الاشعري ذكره في الصحابة من لم يرنعيم
الرواية روى عنه ابنه الوليد بن عمير ولا تصح له عندي صحبة واغا روايته عن ابي الدرداء وام الدرداء وكان قاضي
دمشق باب نضر نضر بن الحارث بن عبيد بن رزاح بن كعب الانصاري الظفري وكعب هو ظفر
شهد بدرا ويقال ابن رزاح بن ظفر يكنى ابا الحارث وكان ابوه الحارث ممن صحب النبي صلى الله عليه وسلم وهكذا
سماه اكثر اهل السير نضر بن الحارث وقال ابن سعد روى عن محمد بن اسحق انه قال عمير بن الحارث قال ابن سعد وهذا
غلط من قبل من رواه عنه نضر بن دهر الاخرم مالك الاسلمي يعد في اهل الحجاز روى حديثه محمد بن اسحق
في قصة رجم ماعز وله احاديث انفرد بها عنه ابنه ابو الهيثم نضر بن وهب الخزاعي روى عنه ابو مليح الهذلي عن النبي
صلى الله عليه وسلم نحو حديث معاذ في الايمان قوله ما حق الله على الناس الحديث نضر بن حزن هكذا قال شعبة
عن ابي اسحق عن نضر بن حزن عن النبي صلى الله عليه وسلم في دعوى الانبياء الغنم في حديث ذكره وقال غير
شعبة عن ابي اسحق عن عبدة بن حزن وهو الصواب ان شاء الله باب نفير نفير بن المغلس بن نفير
الحضرمي ويقال نفير بن مالك بن عامر الحضرمي وهو والد جبير بن نفير يكنى ابا جبير له صحبة وهو معدود في الشاميين
روى عنه ابنه جبير بن نفير احاديث منها في صفة الوضوء ومنها في الدجال حديث طويل وابنه جبير بن نفير جاهلي
اسلامي ادرك النبي صلى الله عليه وسلم ولم يره وهو معدود في كبار التابعين بالشام ايضا وجبير ايضا ممن كو ومن
ادرك النبي صلى الله وقد ذكرناه نفير بن مجيب الثمالي شامي كان من قدماء الصحابة روى عنه الحجاج بن عبد الله
الثمالي وله صحبة ايضا حديثا مرفوعا في صفة جهنم اعاذنا الله منها واجارنا من عذابها وان فيها سبعين الف واد وهو
منكر لا يصح وقال ابو زرعة وابو حاتم الرازيان انما سفيان بن مجيب فلم يقله عنهما والله اعلم باب
نبيه نبيه ابن حذافة بن غانم بن عامر بن عبد الله بن عبيد بن عويج بن عدي بن كعب له صحبة وهو اخو ابي جهم
بن حذيفة ولا اعلم له ولا لاحد من اخوته رواية نبيه بن عثمان ربيعة بن اهبان بن وهب بن حذافة بن جمح قديم الاسلام كان
بمكة وهاجر الى ارض الحبشة الهجرة الثانية هذا قول الواقدي وقال ابن اسحق الذي هاجر ارض الحبشة ابوه عثمان
بن ربيعة ولم يذكر موسى بن عقبة ولا ابو معشر واحدا منهما فيمن ارض الحبشة نبيه مولى النبي صلى الله عليه
وسلم باكثر من ان بعضهم ذكره في موالي النبي صلى الله عليه وسلم اشتراه واعتقه وقيل في نبيه مولى النبي صلى الله
عليه وسلم هذا النبيه بالالف واللام وضم النون وقيل النبيه بفتح النون نبيه الجهني حديثه عند ابي لهيعة
عن ابي الزبير عن جابر ان نبيها الجهني اخبره ان رسول الله صلى الله عليه نهى ان يتعاطى السيف مسلولا حتى يغمد الحديث على
ما ذكرنا في حرف الباء لان طائفة من رواة ابي لهيعة يقولون بنية الجهني وقال ابن معين انما هو بنيه الجهني
كذلك هو في كتبهم كلهم هذا لفظ ابن معين في ما ذكر عنه عباس الدوري قال ابو عمر ابن وهب يقول فيه عن ابن لهيعة
نبيه وهو اثبت من غيره في ابي لهيعة ان شاء الله وذكره ابن السكن في كتابه في الصحابة في باب الباء المنقوطة باثنتين
من تحتها وذكر حديث ابن لهيعة باسناده نبيه بن صواب وفد على النبي صلى الله عليه وسلم وشهد فتح مصر باب
نيار نيار بن مسعود بن عبدة بن مظهر شهد احدا مع النبي صلى الله عليه وسلم وابنه مسعود قال الطبري

الطبري نيار بن ظالم بن عبس الانصاري من بني النجار شهد احدا قاله الطبري ابن مكرم الاسلمي له صحبة وذا
هو احد الذين دفنوا عثمان بن عفان رضي الله عنه وهم حكيم بن حزام وجبير بن مطعم وابو جهم بن حذيفة
ونيار بن مكرم وقال مالك بن انس مالك بن ابي عامر كان خامسهم روى نيار بن مكرم عن النبي صلى الله عليه
وسلم في تفسير قول الله عز وجل الم غلبت الروم الى قوله ويومئذ يفرح المومنون بنصر الله الحديث بطوله
روى عنه عروة بن الزبير وابنه عبد الله بن نيار باب نبيط نبيط بن شريط بن انس بن مالك
بن هلال الاشجعي راى النبي صلى الله عليه وسلم وسمع خطبته في حجة الوداع وكان رديف ابيه يومئذ هو
معدود في اهل الكوفة روى عنه ابو مالك الاشجعي ونعيم بن هند هو والد سلمة بن نبيط المحدث اخبرنا عبد
الله بن محمد نا محمد بن عثمان نا اسمعيل بن اسحق نا علي بن المديني قال نبيط بن شريط بن انس الاشجعي قد راى النبي
صلى الله عليه وسلم وسمع خطبته في حجة الوداع وهو ابو سلمة بن نبيط نبيط جابر الانصاري من بني مالك بن
النجار زوجه النبي صلى الله عليه وسلم الفريعة بنت امامة بن زرارة فولدت له عبد الملك وكان ابوها ابو
امامة قد اوصى بها وباخواتها الى النبي صلى الله عليه وسلم وبقي نبيط زمانا بعد النبي صلى الله عليه وسلم
وقد قيل ان لهذا ايضا ابنا يسمى سلمة روى عنه باب هنيك هنيك بن اوس بن خزمة
بن عدي بن ابي غنم بن عوف بن عمرو بن عوف بن الخزرج من القواقل شهد احدا وما بعدها من المشاهد مع رسول
الله صلى الله عليه وسلم وابن اخيه خزيمة ابن خزمة ذكره الطبري وغيره هنيك بن صريم السكوني ويقال
السكوني معدود في اهل الشام له حديث واحد يروى عن ابي ادريس الخولاني عنه عن النبي صلى الله عليه وسلم
قال لتقاتلن المشركين وقال الكفار حتى يقاتل بقيتكم الدجال على نهر الاردن الحديث باب
الافراد بالنون النضير ابن الحارث بن علقمة بن كلدة بن عبد مناف بن عبد الدار بن قصي القرشي العبدري
من المهاجرين وقيل بل كان من مسلمة الفتح والاول اكثر واصح يكنى ابا الحارث وابوه الحارث بن علقمة يعرف بالرهين
ومن ولده محمد بن المرتفع بن النضير بن الحارث وكان النضير بن الحارث يكثر الشكر لله على ما من به عليه من الاسلام
ولم يعجل على ما مات عليه اخوه واباؤه امر له رسول الله صلى الله عليه وسلم يوم حنين بمائة بعير فاتاه رجل من
بني الديل يبشره بذلك ويقال له احذني منها فقال النضير ما اريد اخذها لاني حسبت ان رسول الله صلى الله
عليه وسلم لم يعطني ذلك الا تالفا على الاسلام وما اريد ان ارتشي على الاسلام ثم قلت والله ما طلبتها ولا سالتها وهي
عطية من رسول الله صلى الله عليه وسلم فقبضتها واعطيت الديلي منها عشرا ثم خرجت الى رسول الله صلى الله عليه وسلم
فجلست معه في مجلسه من فروض الصلوات ومواقيتها والله لقد كان احب الي من نفسي فقلت له يا رسول الله اي
الاعمال احب الى الله قال الجهاد والنفقة في سبيل الله وهاجر النضير الى المدينة ولم يزل بها حتى خرج الى الشام غازيا
وحضر اليرموك وقتل بها شهيدا وذلك في سنة خمس عشرة وكان يعد من حلماء قريش رحمه الله واما النضير بن
الحارث اخوه فقتله علي بن ابي طالب يوم بدر قتله بالصفراء صبرا بامر رسول الله صلى الله عليه وسلم وكان شديد
العداوة لرسول الله صلى الله عليه وسلم نفيع ابو بكرة يقال نفيع بن مسروح ويقال نفيع بن الحارث بن كلدة
وكان من عبيد الحارث بن كلدة الثقفي فاستلحقه غلبت عليه كنيته وامه سمية امة الحارث بن كلدة وهي ام زياد
بن ابي سفيان قال احمد بن زهير سمعت ابي يقول ابو بكرة نفيع بن مسروح قال واخبرنا ابي قال حدثنا حميد بن عبد
الرحمن الرواسي عن حسن بن صالح عن ابيه قال شهدوا ابا بكرة على الدعوة وابى فقال لبنيه عند الموت ابي مسروح
الحبشي قال وسمعت احمد بن حنبل يقول ابو بكرة نفيع بن الحارث والاكثر يقولون نفيع بن الحارث كما قال احمد قال
احمد بن زهير وسمعت يحيى بن معين يقول امه على هوذة بن خليفة ابنه فلما نمي الى ابي بكرة قلت ابو من
قال لا تروع دعوة ذكر احمد بن زهير في موالي النبي صلى الله عليه وسلم قال حدثنا الحسن بن حماد قال نا
عبد الرحيم بن سليمان عن حجاج عن الحكم عن مقسم عن ابن عباس قال خرج غلامان يوم الطائف الى رسول الله صلى الله عليه وسلم

فاعتقهما احدهما ابو بكرة فكانا من موالي النبي ﷺ وحدثنا عفان قال نا حماد بن سلمة قال نا علي بن زيد عن عبد الرحمن بن
ابي بكرة قال اتيت عبد الله بن عمرو في فتنة فقال لي من انت قلت عبد الرحمن بن ابي بكرة قال من ابو بكرة قلت اما
تذكر الرجل الذي وثب الى رسول الله صلى الله عليه وسلم من سور الطائف قال بلى فرحب بي وقال ان ابا
بكرة تدلى من حصن الطائف ببكرة ونزل الى رسول الله صلى الله عليه وسلم فكناه رسول الله صلى الله عليه وسلم
ابا بكرة سكن ابو بكرة البصرة ومات بها سنة احدى وخمسين وكان ممن اعتزل يوم الجمل لم يقاتل مع واحد من الفريقين
وكان احد فضلاء الصحابة قال الحسن لم يسكن البصرة احد من اصحاب رسول الله صلى الله عليه وسلم افضل من عمران بن
حصين وابي بكرة وله عقب كثيرة لهم وجاهة وسودد بالبصرة وكان ممن شهد على المغيرة بن شعبة فلم تتم تلك الشهادة
فجلده عمر ثم ساله الانصراف عن ذلك فلم يفعل وابى فلم يقبل له شهادة وقد ذكرناه في باب الكنى باكثر من هذا نميلة
بن عبد الله الليثي نسبه ابن الكلبي وقال له صحبة قال الكلبي نميلة بن عبيد الله بن قميم بن حجوان
بن سبيان بن عبد الله بن عبد كلب بن عوف بن كعب بن عامر بن ليث صحب النبي صلى الله عليه وسلم وقال ابن اسحق نميلة بن
عبد الله قتل مقيس بن صبابة يوم الفتح قال وكان رجلا من قومه ذكره ابراهيم بن سعد عن ابن اسحق النواس بن سمعان
بن خالد بن عبد الله بن ابي بكر بن كلاب بن ربيعة الكلابي معدود في الشاميين يقال ان اباه سمعان بن خالد وفد على
النبي صلى الله عليه وسلم فدعا له رسول الله صلى الله عليه وسلم واعطاه نعليه فقبلهما رسول الله صلى الله عليه وسلم
وزوجه اخته فلما دخلت على النبي صلى الله عليه وسلم تعوذت منه فتركها وهي الكلابية روى عن النواس بن سمعان جبير
بن نفير وبسر بن عبيد الله وجماعة نبيشة الخير ونبيشة بن عمرو بن عوف بن عبد الله وقيل نبيشة بن عمرو بن عوف بن
عبد الله وقيل نبيشة الخير ابن عبد الله بن عتاب بن الحارث بن حضير بن نابغة بن لحيان بن هذيل بن مدركة بن الياس
بن مضر هو ابن عم سلمة بن المحبق الهذلي من هذيل بن مدركة سماه رسول الله صلى الله عليه وسلم نبيشة ويقال
نبيشة بن عبد الله روى عنه ابو المليح الهذلي وغيره نوح بن مخلد الضبعي جد ابي جمرة الضبعي روى عنه ابو جمرة
انه اتى النبي صلى الله عليه وسلم وهو بمكة فقال له ممن انت قال انا من ضبيعة بن ربيعة فقال له رسول الله صلى الله
عليه وسلم خير ربيعة عبد القيس ثم الحي الذي انتم منهم قال ثم اضع معي في حاشيته الى اليمن نقادة الاسدي نقادة
بن عبد الله وقيل نقادة بن خلف وقيل نقادة بن سعد وقيل نقادة بن مالك وهو معدود في اهل الحجاز سكن البادية
روى عنه زيد بن اسلم وابنه سعد بن نقادة ناجية بن جندب الاسلمي صاحب بدن رسول الله صلى الله عليه وسلم
وهو ناجية بن جندب بن عمير بن يعمر بن دارم بن عمرو بن وائلة بن سهم بن مازن بن سلامان بن اسلم بن افصى كان سلميا معدودا في اهل
الحجاز بل في اهل المدينة قال ابن عقبة ناجية اسمه ذكوان فسماه رسول الله صلى الله عليه وسلم ناجية اذ نجا من
قريش قال ابو عمر مات في خلافة معاوية بالمدينة ويقال ناجية بن عمرو وناجية بن عمير وقد قيل جندب
بن ناجية في بعض الروايات في حديث في البدن وهو حديث واحد والصواب فيه ناجية بن جندب بن عمير وهو الذي
نزل في البير يوم الحديبية على ما مضى في باب خالد بن عبادة الغفاري قال ابن اسحق وحدثني بعض اهل العلم
ان البراء بن عازب كان يقول انا الذي نزلت بالبير بسهم رسول الله صلى الله عليه وسلم قال ابن اسحق وحدثني بعض
اهل العلم ان رجلا من اسلم حدثه ان الذي نزل في القليب بسهم رسول الله صلى الله عليه وسلم ناجية بن عمير بن يعمر بن
دارم سائق بدن رسول الله صلى الله عليه وسلم قال وانشدت اسلم ابياتا من شعر قالها ناجية

في القليب يميح على الناس ويعني

يا ايها المائح دلوي دونكا . اني رايت الناس يحمدونكا . يثنون خيرا ويمجدونكا

وقال ناجية

وهو في القليب يميح على الناس . قد علمت جارية يمانيه . اني انا المائح واسمي ناجيه

وروى عن ناجية هذا عروة بن الزبير انه سال رسول الله صلى الله عليه وسلم كيف اصنع بما عطب من الهدي الحديث

الحديث بنحو حديث الخزاعي حدثنا عبد الوارث بن سفيان نا قاسم بن اصبغ نا احمد بن زهير نا موسى بن اسمعيل نا
وهيب بن خالد قال نا هشام بن عروة عن ابيه عن ناجية صاحب هدي رسول الله صلى الله عليه وسلم انه سال رسول الله
صلى الله عليه وسلم كيف يصنع بما اعطب من الهدي فامره ان ينحر كل بدنة عطبت ثم يلقي نعلها في دمها ويخلي بينها
وبين الناس ياكلونها وروى عنه ايضا زاهر الاسلمي نحاب بن ثعلبة بن حرمة بن اصرم بن عمرو بن عمارة البلوي حليف
الانصار شهد بدرا وقتل باحد قتله هبيرة فقيل نجاب وقد ذكرناه في الاباء نهيم بن الهيثم من بني نابي بن مجدعة بن حارثة
بن الحارث بن الخزرج بن عمرو بن مالك بن الاوس الانصاري شهد العقبة ولم يشهد بدرا نعيمان بن عمرو بن رفاعة
بن الحارث بن سواد بن مالك بن غنم بن مالك بن النجار شهد بدرا وكان من قدماء الصحابة وكبارهم وكانت فيه دعابة زائدة
وله اخبار ظريفة في دعابته منها خبره مع سويبط بن حرملة حدثنا محمد بن عبد الله بن محمد نا احمد بن جعفر نا عبد الله بن
احمد بن حنبل نا ابي قال نا روح قال نا زمعة بن صالح قال سمعت ابن شهاب يحدث عن عبد الله بن وهب بن زمعة عن
ام سلمة ان ابا بكر خرج تاجرا الى بصرى ومعه نعيمان وسويبط بن حرملة وكلاهما بدري وكان سويبط على الزاد فجاءه
نعيمان فقال اطعمني فقال لا حتى ياتي ابو بكر وكان نعيمان رجلا مزاحا فقال لاغيظنك فذهب الى اناس جلبوا
ظهرا فقال ابتاعوا مني غلاما عربيا فارها وهو ذو لسان ولعله يقول انا حر فان كنتم تاركيه لذلك فدعوني
لا تفسدوا علي غلامي فقالوا بل نبتاعه منك بعشر قلائص فاقبل بها يسوقها واقبل بالقوم حتى عقلها ثم قال للقوم
دونكم هو هذا فجاء القوم فقالوا قد اشتريناك فقال سويبط هو كاذب انا رجل حر فقالوا قد اخبرنا خبرك فطرحوا الحبل
في رقبته فذهبوا به وجاء ابو بكر فاخبر فذهب هو واصحابه فردوا القلائص واخذوه فضحك النبي صلى الله عليه
وسلم واصحابه من ذلك حولا واخبرنا احمد بن عمر نا علي بن نبدار القزويني بمكة نا ابو طاهر الخلاص محمد بن عبد الرحمن بن
العباس نا احمد بن سليمان الطوسي نا الزبير بن بكار نا يحيى بن ابي الحارث بن عبد الله الاصغر بن وهب بن زمعة عن عباس
بن علي بن زيد بن عبد الله الاصغر بن زمعة عن قريبة بنت عبد الله الاصغر بن وهب بن زمعة عن ابيها عن ام
سلمة زوج النبي صلى الله عليه وسلم قالت خرج ابو بكر الصديق قبل وفاة رسول الله صلى الله عليه وسلم بعام في تجارة
الى بصرى ومعه نعيمان بن عمرو الانصاري وسليبط بن حرملة وهما ممن شهد بدرا مع رسول الله وكان سليبط
بن حرملة على الزاد وكان نعيمان بن عمرو مزاحا فقال لسليبط لا اعطيك فذهب فقال نعيمان لهم تشترون مني عبدا
لي قالوا نعم قال انه عبد له كلام وهو قائل لكم لست بعبد انا ابن عمه فان كان اذا قال لكم ذلك هذا تركتموه فلا
تشتروه فلا تفسدوا علي عبدي فقالوا لا نشتريه ولا ننظر في قوله فاشتروه منه بعشر قلائص ثم جاء والباعة
فامتنع منهم فوضعوا في عنقه عمامة فقال لهم انه يتهزا ولست بعبد فقالوا قد اخبرنا خبرك ولم يسمعوا كلامه فجاء
ابو بكر الصديق فاخبر خبره فاتبع القوم فاخبرهم انه يمزح ورد عليهم القلائص واخذ سليبطا منهم فلما قدموا على رسول
الله صلى الله عليه وسلم اخبروه الخبر فضحك من ذلك رسول الله صلى الله عليه وسلم واصحابه حولا قال الزبير وذكر قال
ابو عمر هكذا في خبر الزبير هذا سليبط بن حرملة وهذا خطا انما هو سويبط بن حرملة من بني عبد الدار بدري ثم
ذكر بعد سليبط بن عمرو فاخطا ايضا وبالاسناد عن الزبير قال حدثني عمي مصعب عن جدي عبد
عبد الله بن مصعب عن ربيعة بن عثمان قال جاء اعرابي الى النبي صلى الله عليه وسلم فدخل المسجد واناخ ناقته بفنائه فقال
بعض اصحاب النبي صلى الله عليه وسلم للنعيمان بن عمرو الانصاري وكان يقال له النعيمان لو نحرتها فاكلناها فانا قد قرمنا
الى اللحم ويغرم رسول الله صلى الله عليه وسلم ثمنها قال فنحرها النعيمان ثم خرج الاعرابي فراى راحلته فصاح واعقراه يا محمد
فخرج النبي صلى الله عليه وسلم فقال من فعل هذا قالوا النعيمان فاتبعه يسال عنه فوجده في دار ضباعة بنت
الزبير بن عبد المطلب قد اختفى في خندق وجعل عليه الجريد والسعف فاشار اليه رجل ورفع صوته ما رايته يا رسول الله
واشار باصبعه حيث هو فاخرجه رسول الله صلى الله عليه وسلم وقد تغير وجهه بالسعف الذي سقط عليه
فقال له ما حملك على ما صنعت قال الذين دلوك علي يا رسول الله هم الذين امروني قال فجعل رسول الله صلى الله

عليه وسلم يمسح وجهه ويضحك قال ثم غزا رسول الله صلى الله عليه وسلم قال الزبير وحدثني عمي مصعب بن عبد الله
عن جدي عبد الله بن مصعب قال كان مخرمة بن نوفل بن وهيب الزهري شيخا كبيرا بالمدينة اعمى وكان قد بلغ مائة
وخمس عشرة سنة فقام يوما في المسجد يريد ان يبول فصاح به الناس فاتاه نعيمان عمرو بن رفاعة بن الحارث سواد
النجاري فتنحى به ناحية من المسجد ثم قال اجلس هاهنا فاجلسه يبول وتركه فبال به وصاح به الناس فلما فرغ قال من
جاء بي ويحكم هذا الموضع قال النعيمان بن عمرو قال فعل الله به وفعل اما ان لله علي ان ظفرت به ان اضربه بعصاي
هذه ضربة تبلغ منه ما بلغت فمكث ما شاء الله حتى نسي ذلك مخرمة ثم اتاه يوما وعثمان قائم يصلي في ناحية المسجد
وكان عثمان اذا صلى لم يلتفت فقال له هل لك في نعيمان قال نعم اين هو قال دلني عليه فاتى به حتى وقفه على عثمان
فقال دونك هذا هو فجمع مخرمة يديه بعصاه فضرب عثمان فشجه فصاح به الناس وقيل انما ضربت امير المؤمنين
عثمان فسمعت بذلك بنو زهرة فاجتمعوا في ذلك فقال عثمان دعوا نعيمان فقد شهد بدرا قال الزبير وحدثني
بن محمد قال حدثني يعقوب بن جعفر بن ابي كثير قال نا ابو طوالة الانصاري عن ابي بكر بن محمد بن عمرو بن حزم عن ابيه قال
كان بالمدينة رجل يقال له نعيمان وكان يصيب الشراب وكان يؤتى به النبي صلى الله عليه وسلم فيضربه بنعله ويامر اصحابه فيضربونه
بنعالهم ويحثون عليه التراب فلما كثر ذلك منه قال له رجل من اصحاب النبي صلى الله عليه وسلم لعنك الله فقال له رسول الله
صلى الله عليه وسلم لا تفعل فانه يحب الله ورسوله قال وكان لا يدخل المدينة رسل ولا طرفة الا اشترى منها ثم جاء
به الى النبي صلى الله عليه وسلم فقال يا رسول الله هذا اهديته لك فاذا جاء صاحبه يطلب ثمنه من نعيمان جاء به
الى النبي صلى الله عليه وسلم فقال اعط هذا ثمن هذا فيقول رسول الله صلى الله عليه وسلم او لم تهده لي فيقول يا رسول
الله لم يكن عندي ثمنه واحببت ان تاكله فيضحك رسول الله صلى الله عليه وسلم ويامر لصاحبه بثمنه قال
ابو عمر كان نعيمان رجلا صالحا على ما كان فيه من الدعابة وكان له ابن قد انهمك في شرب الخمر فجلده رسول الله صلى الله عليه وسلم
فيها اربع مرات فلعنه رجل كان عند رسول الله صلى الله عليه وسلم فقال له رسول الله صلى الله عليه وسلم لا تلعنه
فانه يحب الله ورسوله وفي جلد رسول الله صلى الله عليه وسلم اياه في الخمر اربع مرات نسخ لقوله عليه السلم فان شربها
الرابعة فاقتلوه ويقال انه مات في زمن معاوية ويقال بل ابنه الذي مات في زمن معاوية. **نابل** الحبشي والد ايمن
بن نابل ذكروه فيمن رأى النبي صلى الله عليه وسلم مسلما ولم ار له خبرا يدل على لقاء ولا رواية. **النزال** بن السبرة
الهلالي من بني هلال بن عامر بن صعصعة ذكروه فيمن رأى النبي صلى الله عليه وسلم وسمع منه ولا اعلم له رواية الا عن
علي وابن مسعود في كبار التابعين وفضلائهم روى عنه الشعبي والضحاك وعبد الملك بن ميسرة واسماعيل بن رجاء. **نذير**
ابو مريم الغساني جد ابي بكر عبد الله بن ابي مريم قال ابو حاتم الرازي سالت بعض الشاميين عن اسم ابي مريم الغساني
الشامي فقال نذير روى عنه بقية بن الوليد عن ابي بكر بن ابي مريم قال غزوت مع رسول الله صلى الله عليه وسلم ورميت
بين يديه فاعجبه ذلك مني ودعا لي. **نضرة** بن اكثم الخزاعي ويقال الانصاري حديثه عند يحيى بن ابي كثير عن يزيد بن
ابي نعيم عن سعيد بن المسيب عن نضرة بن اكثم انه تزوج امراة فلما جامعها وجدها حبلى فرفع شانها الى رسول الله صلى الله
عليه وسلم فقضى ان لها صداقها وان ما في بطنها عبد له وجلدت مائة جلدة وفرق بينهما وروى ابن جريج عن صفوان
بن سليم عن سعيد بن المسيب عن رجل من اصحاب النبي صلى الله عليه وسلم يقال له نضرة قال تزوجت امراة بكرا في سترها
فدخلت عليها فاذا هي حبلى فقال النبي صلى الله عليه وسلم لها الصداق بما استحللت من فرجها والولد عبد لك فاذا ولدت
فاجلدوها. **النمر** بن تولب العكلي الشاعر ينسبونه النمر بن تولب بن زهير بن اقيش بن عبد عوف بن عبد مناة بن
اد بن طابخة وعوف هو عكل يقال انه وفد على رسول الله صلى الله عليه وسلم مسلما ومدحه بشعر وله

انا اتيناك وقد طال السفر ... نقود خيلا ضمرا فيها ضرر
نطعمها اللحم اذا عز الشجر ... يا قوم اني رجل عندي خبر
الله من اياته هذا القمر ... والشمس والشعراء ايات اخر

وروى قرة بن خالد عن سعيد بن الجريري عن ابي العلاء بن الشخير قال كنا بالمربد فجاء اعرابي بكتف او صحيفة فقال اقرؤوا
ما فيها فاذا فيها كتاب من رسول الله صلى الله عليه وسلم لبني زهير بن اقيش انكم ان اقمتم الصلوة واتيتم الزكوة واديتم
خمس ما غنمتم الى النبي صلى الله عليه وسلم فانتم امنون بامان الله عز وجل قلنا انت سمعت هذا من رسول الله
صلى الله عليه وسلم قال نعم قلنا حدثنا بشيء سمعته من رسول الله صلى الله عليه وسلم قال سمعت رسول الله
صلى الله عليه وسلم يقول صوم شهر الصبر وثلاثة ايام يذهبن وحر الصدر وقال الجريري وحر الصدر وقلت
انت سمعت هذا من رسول الله صلى الله عليه وسلم قال الا اراكم تتهموني فاخذ الصحيفة ومضى فسالنا عنه فقيل
هو النمر بن تولب قال الاصمعي كان النمر بن تولب العكلي احد المخضرمين من الشعراء وكان ابو عمرو بن العلاء يسميه الكيس
وقال ابو عبيدة النمر بن تولب عكلي وكان شاعر الرباب في الجاهلية ولم يمدح احدا ولا هجا وادرك
الاسلام وهو كبير قال محمد بن سلام كان النمر بن تولب جوادا لا يمسك شيئا وكان فصيحا جريئا على المنطق وهو الذي يقول

لا تغضبن على امرئ في ماله ... وعلى كرائم صلب مالك فاغضب
واذا تصبك خصاصة فارج الغنى ... والى الذي يعطي الرغائب فارغب

كذا رواها محمد بن سلام وغيره يروي ومتى تصبك وهو القائل

اعزني ريب من حجة روعى ... ومن نفساء الجها علاجا

ويستحسن للنمر بن تولب قوله

تدارك ما قبل الشباب وبعده ... حوادث ايام تمر واغفل
يود الفتى طول السلامة يفعل ...
يرد الفتى بعد اعتدال وصحة ... ينوء اذا رام القيام ويحمل

النابغة الجعدي ذكرناه في باب النون لانه غلب عليه النابغة واختلف في اسمه فقيل قيس بن عبد الله وقيل
حبان بن قيس بن عبد الله بن عمرو بن عدس بن ربيعة بن عامر بن صعصعة وقيل اسمه حبان بن قيس بن عبد الله
بن وحوح بن عدس بن ربيعة بن جعدة وانما قيل له النابغة فيما يقولون لانه قال الشعر في الجاهلية ثم اقام مدة
نحو ثلاثين سنة لا يقول الشعر ثم نبغ فيه بعد فقالوا نبغ فسمي النابغة قالوا وكان قديما شاعرا محسنا طويل البقاء
في الجاهلية هو عندهم اسن من النابغة الذبياني واكبر واستدلوا على انه اكبر من النابغة الذبياني لان
الذبياني كان مع النعمان بن المنذر وفي عصره وكان النعمان بن المنذر بن ... وفي عصره كان النعمان بن المنذر
بعد المنذر بن محرق وكان قد ادرك النابغة الجعدي المنذر بن محرق ونادمه ولكن النابغة الذبياني
مات قبله وعمر الجعدي بعده عمرا طويلا ذكر عمر بن شبة عن اشياخه انه عمر مائة وثمانين سنة وانه انشد
عمر بن الخطاب رضي الله عنه

لبست اناسا فافنيتهم ... وافنيت بعد اناس اناسا
ثلاثة اهلين افنيتهم ... وكان الاله هو المستاسا

فقال عمر كم لبثت مع كل اهل قال ستين سنة وقال ابن قتيبة عمر النابغة الجعدي مائتين وعشرين
سنة ومات باصبهان وهذا ايضا لا يدفع لانه قال في الشعر الذي انشد عمر انه افنى ثلاثة قرون
كل قرن من ستين سنة فهذه مائة وثمانون سنة ثم عمر الى زمن ابن الزبير والى ان هاجى اوس بن مغراء
ثم ليلى الاخيلية وكان في الجاهلية يذكر دين ابراهيم والحنيفية ويصوم ويستغفر فيما ذكروا وقال
في الجاهلية كلمته التي اولها

الحمد لله لا شريك له ... من لم يقلها فنفسه ظلما
من لم يقلها يصل الجحيم ... ويرفع حرها وجهه وان رغما

وفيها ضروب من دلائل التوحيد والاقرار بالبعث والجزاء والجنة والنار وصفة بعض ذلك على نحو شعر

امية بن ابي الصلت وقد قيل ان هذه الامية ولكنه قد صححه يونس بن حبيب وحماد رواية ومحمد بن سلام وعلي بن سليمان الاخفش للنابغة الجعدي قال عمر وفد على النبي صلى الله عليه وسلم النابغة مسلما وانشده ودعا له رسول الله صلى الله عليه وسلم فكان من اول ما انشده قوله في قصيدته الرائية

اتيت رسول الله اذ جاء بالهدى　　ويتلو كتابا كالمجرة نيرا

قرات على ابي الفضل احمد بن الفضل احمد بن قاسم بن عبد الرحمن ان قاسم بن اصبغ حدثهم قال نا الحارث بن ابي اسامة قال نا العباس بن الفضل قال نا محمد بن عبد الله التيمي قال حدثني الحسن بن عبيد الله قال حدثني من سمع النابغة الجعدي يقول اتيت رسول الله صلى الله عليه وسلم فانشدته قولي

وانا لقوم ما نعود خيلنا　　اذا ما التقينا ان تحيد وتنفرا
وننكر يوم الروع الوان خيلنا　　من الطعن حتى نحسب الجون اشقرا
وليس بمعروف لنا ان نردها　　صحاحا ولا مستنكرا ان تعقرا
بلغنا السماء مجدنا وسناءنا　　وانا لنرجو فوق ذلك مظهرا

وفي رواية عبد الله بن جراد

علونا على طرد العباد تكرما　　وانا لنرجو فوق ذلك مظهرا

وفي سائر الروايات كما ذكرنا الا ان منهم من يقول مجدنا وجدودنا فقال النبي صلى الله عليه وسلم الى اين يا ابا ليلى قال فقلت الى الجنة قال نعم ان شاء الله فلما انشدته

ولا خير في حلم اذا لم يكن له　　بوادر تحمي صفوه ان يكدرا
ولا خير في جهل اذا لم يكن له　　حليم اذا ما اورد الامر اصدرا

فقال رسول الله صلى الله عليه وسلم لا يفضض الله فاك وكان من احسن الناس ثغرا وكان اذا سقطت له سن نبتت له اخرى وفي رواية عبد الله بن جراد لهذا الخبر قال فنظر اليه كان فاه البرد المنهل ما سقطت له سن ولا انفلت لقول رسول الله صلى الله عليه وسلم لا يفضض فاك وعاش النابغة بدعوة النبي صلى الله عليه وسلم حتى اتت عليه مائة سنة واثنتا عشرة سنة فقال في ذلك

اتت مائة لعام ولدت فيه　　وعشر بعد ذلك واثنتان
وقد ابقت صروف الدهر مني　　كما ابقت من الذكر اليماني
الا زعمت بنو سعد باني　　وما كذبوا كبير السن فاني

قال ابو عمر قد روينا هذا الخبر من وجوه كثيرة عن النابغة الجعدي من طريق يعلى بن الاشدق وغيره وليس في شيء منها من الابيات ما في هذه الرواية وهذه اتمها واحسنها اسنادا الا ان في رواية يعلى بن الاشدق وعبد الله بن جراد ان رسول الله صلى الله عليه وسلم قال له اجدت لا يفضض الله فاك وليس في هذه الرواية احدث وما اظن النابغة الا وقد انشد الشعر كله رسول الله صلى الله عليه وسلم وهو قصيدة مطولة نحو مائتي بيت اولها

خليلي عوجا ساعة وتهجرا　　ولوما على ما احدث الدهر اوذرا

وقد ذكرت منها ما انشدنيه ابو عبد الله محمد عبد السلام الخشني عن ابي الفضل عن الرياشي في باب النابغة هذا من هذا الكتاب وهو من احسن ما قيل من الشعر في الفخر بالشجاعة سباطة ونقادة وحسن الرونق وحلاوة وفي هذا الشعر مما انشده رسول الله صلى الله عليه وسلم

اتيت رسول الله اذ جاء بالهدى　　ويتلو كتابا كالمجرة نيرا
وجاهدت حتى ما احس ومن معي　　سهيلا اذا ما لاح ثمت غورا
اقيم على التقوى وارضى بفعلها　　وكنت من النار المخوفة احذرا

واسلم وحسن اسلامه وكان يرد على الخلفاء ووفد على عمر ثم على عثمان وله اخبار حسان وقال عمر بن شبة كان النابغة الجعدي شاعرا مقدما الا انه كان اذا هاجى غلب هاجاه اوس بن مغراء وليلى الاخيلية وكعب بن جعيل التغلبي وهو اشعر منهم مرارا وليس فيهم من يقرب منه وكذلك قال فيه ابن سلام وغيره وذكر الهيثم بن عدي قال رعت بنو عامر بالبصرة في الزرع فبعث ابو موسى الاشعري في طلبهم فتصارخوا يا آل عامر فخرج النابغة الجعدي ومعه عصبة فاتي به ابو موسى الاشعري فقال له ما اخرجك قال سمعت داعية قومي قال فضربه اسواطا فقال النابغة في ذلك

رايت البكر بكر بني ثمود　　وانت اراك بكر الاشعرينا
فان تك لابن عفان امينا　　فلم يبعث بك البر الامينا
فيا قبر النبي وصاحبيه　　الا يا غوثنا لو تسمعونا
الا صلى الهكم عليكم　　ولا صلى على الامراء فينا

واما خبره مع ابن الزبير فاخبرني ابو القاسم عبد الوارث بن سفيان قال نا قاسم بن اصبغ قال نا احمد بن زيد قال نا الزبير بن بكار قال حدثني اخي هارون بن ابي بكر قال حدثني يحيى بن ابراهيم البهزي قال نا سليمان بن محمد عن يحيى بن عروة عن ابيه عن عمه عبد الله بن عروة ابن الزبير قال اقحمت السنة نابغة بني جعدة فدخل على عبد الله بن الزبير في المسجد الحرام فانشد

حكيت لنا الصديق لما وليتنا　　وعثمان والفاروق فارتاح معدم
وسويت بين الناس في الحق فاستووا　　فعاد صباحا حالك الليل مظلم
اتاك ابو ليلى يجوب به الدجا　　دجا الليل جواب الفلاة عثمثم
لتجبر منه جانبا دعدعت به　　صروف الليالي والزمان المصمم

قال فقال له ابن الزبير امسك عليك يا ابا ليلى فان الشعر اهون وسائلك عندنا اما صفوة مالنا فان بني اسد وتيما يمنعانها عنك واما صفوته فلآل الزبير ولكن لك في مال الله حقان حق برؤيتك رسول الله صلى الله عليه وسلم وحق بشركتك اهل الاسلام في فيئهم ثم ادخله دار النعم فاعطاه قلائص سبعا وفرسا رجيلا واوقر له الركاب برا وتمرا وثيابا فجعل النابغة يستعجل ويأكل الحب صرفا فقال ابن الزبير ويح ابي ليلى لقد بلغ منه الجهد فقال النابغة اشهد لسمعت رسول الله صلى الله عليه وسلم يقول ما وليت قريش فعدلت واسترحمت فرحمت وحدثت فصدقت ووعدت خيرا فانجزت الا وكلهم معا انهم تحت النبيين بدرجة في الجنة قال الزبير كتب يحيى بن معين هذا الحديث عن اخي وذكر ابو الفرج الاصبهاني هذا الحديث فقال حدثني به محمد بن جرير الطبري من حفظه عن احمد بن زهير باسناده ومما يستحسن ويستجاد للنابغة

فتى كملت خيراته غير انه　　جواد فلا يبقي من المال باقيا
وقد تم فيه ما يسر صديقه　　على ان فيه ما يضر الاعاديا

انشدني ابو عثمان سعيد بن نصر قال انشدنا ابو محمد قاسم بن اصبغ قال انشدنا ابو عبد الله محمد بن عبد السلام الخشني قال هذا ما انشدنا ابو الفضل الرياشي من قصيدة للنابغة الجعدي

تذكرت والذكرى تهيج للفتى　　ومن عادة المحزون ان يتذكرا　　نداماي عند المنذر بن محرق
ارى اليوم منهم ظاهر الارض مقفرا　　تقضى زمان الوصل بيني وبينها　　ولم ينقض الشوق الذي كان اكثرا
واني لاستشفي برؤية جارها　　اذا ما لقاؤها علي تعذرا　　والقي على جيرانها مسحة الهوى
وان لم يكونوا لي قبيلا ومعشرا　　تردت ثوب الذل يوم لقيتها　　وكان ردائي نخوة وتجبرا
حسبنا زمانا كل بيضاء شحمة　　ليالي اذ نغزو جذام وحميرا　　الى ان لقينا الحي بكر بن وائل
ثمانين الفا دارعين وحسرا　　فلما قرعنا النبع بالنبع بعضه　　ببعض ابت عيدانه ان تكسرا

سقيناهم كاسا سقونا بمثلها ... ولكننا كنا على الموت اصبرا ... بنفسي واهلي عصبة المنية
بعدون للهيجان عناجيج ضمرا ... وقالوا لنا احولنا من قتلتم ... لقد جئتم شيئا من الامر منكرا
ولسنا نرد الروح في جسم ميت ... ولكن نسل الروح ممن نشرا ... نميت ولا نحيى كذاك صنيعنا
اذا البطل الحامى الى الموت هجرا ... ملكنا فلم نكشف قناعا لحرة ... ولم نستلب الا الحديد المسمرا
ولو اننا شيئا سوى ذاك اصبحت ... كرائمهم فينا تباع وتشترى ... ولكن احسابا نمتنا الى العلى
وابناء صدق ان تروم المحفرا ... وانا لقوم ما نعود خيلنا ... اذا ما التقينا ان تحيد وتنفرا
وسكم يوم الروع الوان خيلنا ... من الطعن حتى نحسب الجون اشقرا ... وليس بمعروف لنا ان نردها
صحاحا ولا مستنكرا ان تعقرا ... اتينا رسول الله اذ جاء بالهدى ... ونتلو كتابا كالمجرة نيرا
بلغنا السماء مجدنا وسناؤنا ... وانا لنرجوا فوق ذلك مظهرا ... ولا خير في حلم اذا لم يكن له
بوادر تحمى صفوه ان يكدرا ... ولا خير في جهل اذا لم يكن له ... اريب اذا ما اورد الامر اصدرا

حدثنا عبد الوارث بن سفيان نا قاسم بن اصبغ نا احمد بن زهير قال وقد روى عن النبي صلى الله عليه وسلم من الشعراء حسان بن ثابت وكعب بن مالك وعبد الله بن رواحة وعدى بن حاتم الطائى وعباس بن مرداس السلمى وابو سفيان بن الحارث بن عبد المطلب وحميد بن ثور الهلالى وابو الطفيل عامر بن واثلة وايمن بن خريم الاسدى واعشى بن مازن والاسود بن سريع قال ابو عمر قد روى عن النبي صلى الله عليه وسلم من الشعراء المخضرمين ممن لم يذكره احمد بن زهير فى الشعراء الرواة الحارث بن هشام وعمرو بن شاس وضرار بن الازور وخفاف الزبعرى لانهم ليست لهم رواية وكذلك ابو ذويب الهذلى وشماخ بن ضرار واخوه مزرد بن ضرار قال محمد بن سلام النابغة الجعدى وشماخ بن ضرار ولبيد بن ابى ربيعة وابو ذويب الكل فى طبقة قال وكان الشماخ اشد متونا من لبيد ولبيد احسن منه منطقا

باب حرف الصاد

صهيب صهيب بن سنان الرومى يعرف بذلك بذلك لانه اخذ لسان الروم اذ سبوه وهو صغير وهو نمرى من النمر بن قاسط لا يختلفون فى ذلك قال موسى بن عقبة عن ابن شهاب وممن شهد بدرا مع رسول الله صلى الله عليه وسلم من النمر بن قاسط صهيب بن سنان وفى كتاب البخارى عن محمد بن سيرين قال كان صهيب من العرب من النمر بن قاسط وقال ابن اسحاق هو صهيب بن سنان بن خالد بن عبد عمرو بن طفيل بن عامر بن جندلة بن سعد بن خزيمة بن كعب بن سعد شهد بدرا الى هاهنا نسبه ابن اسحق قال ويزعمون من النمر بن قاسط ونسبه الواقدى وخليفة وابن الكلبى وغيرهم فقالوا صهيب بن سنان بن خالد بن عمرو بن عقيل بن كعب بن سعد بن ومنهم من يقول ابن سفيان بن جندلة بن اسلم بن اوس بن زيد مناة بن النمر بن قاسط كان ابوه سنان بن مالك او عمه عاملا لكسرى على الابلة وكانت منازلهم بارض الموصل فى قرية على شط الفرات مما يلى الجزيرة والموصل فلما غارت الروم على تلك الناحية سبت صهيبا وهو غلام صغير فنشا صهيب بالروم فصار الكن فابتاعه منهم كلب ثم قدمت به مكة فاشتراه عبد الله بن جدعان التيمى منهم فاعتقه فاقام معه بمكة حتى هلك عبد الله بن جدعان وبعث النبي صلى الله عليه وسلم واما اهل صهيب وولده فيزعمون انه انما هرب من الروم حين عقل وبلغ فقدم مكة فحالف عبد الله بن جدعان واقام معه حتى هلك وكان صهيب فيما ذكروا احمر شديد الحمرة ليس بالطويل ولا بالقصير اقرب كثير شعر الراس قال الواقدى كان اسلام صهيب وعمار فى يوم واحد حدثنى عبد الله بن ابى عبيدة عن ابيه قال قال عمار بن ياسر لقيت صهيب بن سنان على باب دار الارقم ورسول الله صلى الله عليه وسلم فيها فقلت له ما تريد فقال لى ما تريد انت فقلت له اردت الدخول الى محمد صلى الله عليه وسلم فاسمع كلامه فقال فانا اريد ذلك قال فدخلنا عليه فعرض علينا الاسلام فاسلمنا ثم مكثنا يومنا حتى امسينا ثم خرجنا مستخفين فكان اسلام عمار وصهيب بعد بضعة وثلاثين رجلا وهو ابن عم حمران بن ابان مولى عثمان بن عفان يلتقى حمران وصهيب عند النمر بن قاسط وقال مصعب الزبيرى هرب صهيب من الروم ومعه مال كثير فنزل مكة وعاقد عبد الله بن جدعان وحالفه وانتمى اليه وكانت الروم قد اخذت صهيبا من نينوى واسلم قديما فلما هاجر النبي صلى الله عليه وسلم الى المدينة لحقه صهيب فقالت له قريش لا تفجعنا بنفسك ومالك فرد اليهم ماله فقال له النبي صلى الله عليه وسلم ربح البيع ابا يحيى ربح البيع ابا يحيى وانزل الله تعالى فى امره ومن الناس من يشرى نفسه ابتغاء مرضات الله قال واخوه مالك بن سنان قال ابو عمر روى عن صهيب انه قال صهيب انه قال صحبت رسول الله صلى الله عليه وسلم قبل ان يوحى اليه وروى عن النبي صلى الله عليه وآله انه قال صهيب سابق الروم وسلمان سابق فارس وبلال سابق الحبشة وروى عن النبي صلى الله عليه وسلم انه قال من كان يؤمن بالله واليوم الاخر فليحب صهيبا حب الوالدة ولدها وذكر الواقدى قال حدثنا عاصم بن سويد بن عمرو بن عوف عن محمد بن عمارة بن خزيمة بن ثابت قال قدم اخر الناس فى الهجرة الى المدينة على وصهيب وذلك للنصف من ربيع الاول ورسول الله صلى الله عليه وسلم بقبا لم يرم بعد اخبرنا عبد الوارث بن سفيان قال نا قاسم بن اصبغ قال نا احمد بن زهير قال نا محمود بن غيلان قال نا الفضل بن موسى قال نا محمد بن عمرو عن يحيى بن عبد الرحمن بن حاطب عن ابيه ان عمر بن الخطاب قال لصهيب انك تدعى الى النمر بن قاسط وانت من المهاجرين الاولين ممن انعم الله عليه بالاسلام فقال صهيب اما انزعم انى ادعيت الى النمر بن قاسط فان العرب كانت تسبى بعضها بعضا وسبتنى الروم ايضا فسبونى وقد عقلت مولدى واهلى فباعونى بسواد الكوفة فاخذت لسانهم ولو انى كنت من روثة حمار ما ادعيت اليها واخبرنى سعيد بن نصر وعبد الوارث بن سفيان قالا نا قاسم بن اصبغ قال نا محمد بن اسمعيل الصائغ قال نا يحيى بن ابى بكير قال نا زهير بن محمد قال نا عبد الله بن محمد بن عقيل عن حمزة بن صهيب ان صهيبا كان يكنى ابا يحيى ويزعم انه كان من العرب وكان يطعم الطعام الكثير فقال له عمر يا صهيب تكنى بابى يحيى وليس لك ولد وتزعم انك من العرب وتطعم الطعام الكثير وذلك سرف فى المال فقال صهيب ان رسول الله صلى الله عليه وسلم كنانى بابى يحيى واما قولك فى النسب فانى رجل من النمر بن قاسط من انفسهم ولكنى سبيت غلاما صغيرا وقد عقلت اهلى وقومى واما قولك فى الطعام فان رسول الله صلى الله عليه وسلم كان يقول خياركم من اطعم الطعام ورد السلام فذلك الذى يحملنى على ان اطعم وحدثنى عبد الوارث نا قاسم نا احمد بن زهير نا مصعب بن عبد الله حدثنى ابى حدثنى ربيعة بن عثمان عن زيد بن اسلم عن ابيه قال خرجت مع عمر حتى دخل على صهيب حائطا له بالعالية فلما راه صهيب قال يا ناس يا ناس فقال عمر لا ابا له يدعو الناس فقلنا انما يدعو غلاما له يدعا يحناس فقال عمر ما فيك شئ اعيبه يا صهيب الا ثلاث خصال لولاهن ما قدمت عليك احدا هل انت مخبرى عنهن فقال صهيب ما انت تسالنى عن شئ الا اخبرتك عنه قال اراك تنتسب عربيا ولسانك اعجمى وتكنى بابا يحيى اسم نبى وتبذر مالك قال اما تبذيرى مالى فما انفقه الا فى حقه واما اكتنائى بابى يحيى فان رسول الله صلى الله عليه وسلم كنانى بابى يحيى افاتركها لك واما انتمائى الى العرب فان الروم سبتنى صغيرا فاخذت لسانهم وانا رجل من النمر بن قاسط لو انفلقت عنى روثة لانتسبت اليها اخبرنا سعيد بن نصر قال نا قاسم بن اصبغ نا جعفر بن محمد الصائغ نا عفان بن مسلم واخبرنا عبد الوارث نا قاسم بن اصبغ نا احمد بن زهير نا موسى بن اسمعيل قالا حدثنا حماد بن سلمة عن على بن زيد عن سعيد بن المسيب قال خرج صهيب مهاجرا الى رسول الله صلى الله عليه وسلم فاتبعه نفر من المشركين فنثر ما فى كنانته فقال لهم يا معاشر قريش تعلمون انى من ارماكم والله لا تصلون الى حتى ارميكم بكل سهم معى ثم اضربكم بسيفى ما بقى منه فى يدى شئ فان كنتم تريدون مالى دللتكم عليه فقالوا اندلنا على مالك فتعاهدوا على ذلك فدلهم ولحق برسول الله صلى الله عليه وسلم فقال له رسول الله ربح البيع ابا يحيى ربح البيع ابا يحيى فانزل الله تبارك وتعالى فيه ومن الناس من يشرى نفسه ابتغاء مرضات الله والله رؤف بالعباد قال ابو عمر كان صهيب مع فضله وورعه حسن الخلق مداعبا روينا عنه انه قال جئت النبي صلى الله عليه وسلم وهو نازل بقبا وبين يديه رطب وتمر وانا ارمد فاكلت فقال لى النبي

اناكل التمر على عينك فقلت يا رسول الله اكل في شق عيني الصحيحة فضحك رسول الله صلى الله عليه وسلم حتى بدت نواجذه
واوصى اليه عمر بالصلوة بجماعة من المسلمين حتى يتفق اهل الشورى واستخلفه على ذلك ثلاثا وهذا مما اجمع عليه اهل السير
واهل العلم بالخبر نا عبد الوارث نا قاسم نا جعفر بن محمد نا الساكر الصائغ نا عفان قال نا حماد بن سلمة قال نا ثابت عن معاوية
بن قرة عن عائذ بن عمرو ان ابا سفيان مر على سلمان وصهيب وبلال فقالوا اما اخذت السيوف من عنق عدو الله ماخذها فقال
لهم ابو بكر تقولون هذا الشيخ وسيدها ثم اتى النبي صلى الله عليه وسلم فاخبره بالذي قالوا فقال يا ابا بكر لعلك اغضبتهم
والذي نفسي بيده لئن كنت اغضبتهم لقد اغضبت ربك فرجع عليهم فقال يا اخوتي لعلي اغضبتكم فقالوا يا ابا بكر يغفر
الله لك وفضائل صهيب وسلمان وبلال وعمار وخباب والمقداد وابي ذر لا يحيط بها كتاب وقد عاتب الله نبيه فيهم
في ايات من الكتاب ومات صهيب بالمدينة سنة ثمان وثلاثين في شوال وقيل مات في سنة تسع وثلاث وسبعين سنة
وقيل ابن سبعين ودفن بالبقيع روى عنه من الصحابة عبد الله بن عمر ومن التابعين كعب الاحبار وعبد الرحمن بن ابي
ليلى واسلم مولى عمر وجماعة يعد في المدنيين صهيب بن النعمان روى عنه محمد الله بن يسار عن النبي صلى الله عليه وسلم
انه قال فضل صلوة الرجل في بيته على صلوته حيث يراه الناس كفضل المكتوبة على النافلة

باب صفوان

صفوان بن امية بن عمرو السلمي حليف بني اسد بن خزيمة اختلف في شهوده بدرا وشهدها اخوه مالك بن امية وقتلا جميعا
شهيدين باليمامة صفوان بن بيضاء ابو عمرو والبيضاء امه وهو صفوان بن وهب بن ربيعة بن هلال بن اهيب بن ضبة
بن الحارث بن فهر بن مالك القرشي الفهري اخو سهيل وسهل ابني وهب بن مالك المعروفين ببني البيضاء وهي امهم واسمها
دعد بنت الجحدم بن امية بن ضبة بن الحارث بن فهر بن مالك وقيل اسم البيضاء دعد بنت جحدم بن عمرو بن عائش بن ضرب
بن الحارث بن فهر بن مالك واما سهل بن بيضاء فشهد مع المشركين بدرا والقصة ساذكرها في بابه ان شاء الله ثم اسلم بعد
واما سهيل وصفوان فشهدا جميعا مع رسول الله صلى الله عليه وسلم بدرا وقتل صفوان يومئذ ببدر شهيدا قتله طعيمة
بن عدي فيما قال ابن اسحق وقد قيل انه لم يقتل ببدر وانه مات شهر رمضان سنة ثمان وثلاثين ويقال ان رسول الله صلى
الله عليه وسلم اخا بين صفوان بن بيضاء وبين رافع بن عجلان وقتلا جميعا ببدر صفوان بن امية بن خلف بن
وهب بن حذافة بن جمح القرشي الجمحي وامه ايضا جمحية من ولد جمح بن عمرو بن هصيص بن كعب بن لوي بن غالب يكنى ابا
وهب وقيل يكنى ابا امية وهما كنيتان له مشهورتان في الموطا لمالك عن ابن شهاب ان رسول الله صلى الله عليه وسلم
قال لصفوان بن امية انزل ابا وهب وذكر ابن اسحق عن ابي جعفر محمد بن علي ان النبي صلى الله عليه وسلم قال لصفوان بن امية
يا ابا امية قتل ابو امية بن خلف ببدر كافرا وقتل رسول الله صلى الله عليه وسلم عمه ابي خلف باحد كافرا طعنه
فصرعه فمات من جرحه ذلك وهرب صفوان بن امية يوم الفتح وذلك يقول حماس بن قيس البكري يخاطب امراته
في ما ذكر ابن اسحق وغيره

انك لو شهدت يوم الخندمه ... اذ فر صفوان وفر عكرمه
واستقبلتنا بالسيوف المسلمه ... يقطعن كل ساعد وجمجمه
ضربا فلا نسمع الا غمغمه ... لهم نهيت خلفنا وهمهمه
لم تنطقي في اللوم ادنى كلمه

ثم رجع صفوان الى رسول الله صلى الله عليه وسلم فشهد معه حنينا والطائف وهو كافر وامراته مسلمة اسلمت
اسلمت يوم الفتح قبل صفوان بشهرين ثم اسلم صفوان فبقيا على نكاحهما وكان عمير بن وهب بن خلف فلما استامن
له رسول الله صلى الله عليه وسلم حين هرب يوم الفتح هو وابنه وهب بن عمير فامنه رسول الله صلى الله عليه
وسلم لهما وبعث اليه وهب بن عمير بردائه او ببرده امانا فادركه وهب عمير ببرد رسول الله صلى
الله عليه وسلم او بردائه فانصرف معه فوقف على رسول الله صلى الله عليه وسلم وناداه في جماعة الناس يا محمد ان
هذا وهب بن عمير يزعم انك امنتني على ان تسيرني شهرين فقال له رسول الله صلى الله عليه وسلم انزل ابا وهب فقال

عبارة الكلاعي في سيرته واقبل عمير بن وهب بن خلف الى رسول الله صلعم فقال يا نبي الله ان صفوان بن امية
سيد قومي وقد خرج هاربا منك ليقذف نفسه في البحر فامنه فانك قد امنت الاحمر والاسود فقال له صلعم ادرك
ابن عمك فهو امن قال فاعطني اية يعرف بها امانك فاعطاه صلعم عمامته التي دخل بها مكة فخرج بها عمير فادركه
وهو يريد ان يركب البحر فقال يا صفوان فداك ابي وامي الله الله في نفسك ان تهلكها فهذا امان من رسول الله
قد جئتك به قال ويلك اعزب عني فلا تكلمني قال اي صفوان فداك ابي وامي افضل الناس وابر الناس واحلم الناس
وخير الناس ابن عمك عزه عزك وشرفه شرفك وملكه ملكك قال اني اخاف على نفسي قال هو احلم من ذلك واكرم فرجع معه حتى
وقف على رسول الله صلعم فقال ان هذا يزعم انك امنتني

فقال لا حتى تبين لي فقال رسول الله صلى الله عليه وسلم انزل فلك تسير اربعة اشهر وخرج معه الى حنين
واستعار رسول الله صلى الله عليه وسلم سلاحا فقال طوعا او كرها فقال بل طوعا عارية مضمونة فاعاره
واعطاه رسول الله صلى الله عليه وسلم من الغنائم يوم حنين فاكثر فقال صفوان اشهد بالله ما طابت بهذا
الا نفس نبي فاسلم واقام بمكة ثم انه قيل له من لم يهاجر هلك ولا اسلام لمن لا هجرة له فقدم المدينة مهاجرا
فنزل على العباس بن عبد المطلب وذكر ذلك لرسول الله صلى الله عليه وسلم فقال رسول الله صلى الله عليه وسلم
لا هجرة بعد الفتح وقال له على من نزلت ابا وهب قال نزلت على العباس قال نزلت على اشد قريش لقريش حبا ثم امره
ان ينصرف الى مكة فانصرف اليها فاقام بها حتى مات هكذا قال جماعة من اهل العلم بالاخبار والانساب ان عمير بن وهب
هو الذي جاء صفوان بن امية ببرد رسول الله صلى الله عليه وسلم لصفوان وذكر مالك عن ابن شهاب ان الذي جاء ببرداء
رسول الله صلى الله عليه وسلم امانا هو ابن عمه وهب بن عمير هو ابن عمير بن وهب وكان اسلامهما معا او متقاربا بعد
بدر وقد ذكرنا ذلك في موضعه والحمد لله وكان اسلام صفوان بن امية بعد الفتح وكان صفوان بن امية احد اشراف
قريش في الجاهلية واليه كانت فيهم الايسار وهي الازلام فكان لا يسبق بامر عام حتى يكون هو الذي يجري يسيره
على يديه وكان احد المطعمين وكان يقال له سداد البطحاء وهو من المؤلفة وممن حسن اسلامه منهم وكان من افصح
قريش لسانا يقال انه لم يجمع لقوم ان يكون منهم مطعمون خمسة الا لعمرو بن عبد الله بن صفوان بن امية بن خلف اطعم
خلف وامية وصفوان وعبد الله وعمرو ولم يكن في العرب غيرهم الا قيس بن سعد بن عبادة بن دليم الانصاري
فان هؤلاء الاربعة مطعمون وقال معاوية يوما من يطعم بمكة من قريش فقالوا عمرو بن عبد الله بن صفوان فقال
بخ تلك نار لا تطفى وقتل ابنه عبد الله بن صفوان بمكة مع ابن الزبير وذلك انه كان عدوا لبني امية وكان
لصفوان بن امية اخ يسمى ربيعة بن امية بن خلف له مع عمر بن الخطاب قصتان رايتنا ان ذكرهما وذلك ان ربيعة
بن امية بن خلف اسلم عام الفتح وكان قد راى رؤيا فقصها على عمر فقال رايت كاني في واد معشب ثم خرجت
منه الى واد مجدب ثم انتبهت وانا في الوادي المجدب فقال عمر تؤمن ثم تكفر ثم تموت وانت كافر فقال ما رايت
ما رايت شيئا فقال عمر قد قضي لك كما قضي لصاحبي يوسف قالا ما راينا شيئا فقال يوسف قضي الامر الذي فيه تستفتيان
ثم انه شرب خمرا فضربه عمر بن الخطاب الحد ونفاه الى خيبر فلحق بارض الروم فتنصر فلما ولي عثمان بعث اليه فقصد
ابا الاعور السلمي فقال ارجع الى دينك وبلدك واحفظ نسبك وقرابتك من رسول الله صلى الله عليه وسلم
فاعمل ما انت فيه بالاسلام فكان رده عليه ان تمثل بيتا للنابغة

حباك وقد فاتنا الاجل لنا ... لهو النساء وان الدين قد عزبا

ومات صفوان بن امية بمكة سنة اثنتين واربعين في اول خلافة معاوية روى عنه ابنه عبد الله بن صفوان
وابن اخيه حميد وعبد الله بن الحارث وعامر بن مالك وطاووس صفوان بن المعطل بن ربيعة بن خزاعي بن
محارب بن مرة بن فالج بن ذكوان بن ثعلبة بن بهثة بن سليم السلمي ثم الذكواني يكنى ابا عمرو ويقال انه اسلم قبل
المريسيع وقال الواقدي شهد صفوان بن معطل مع رسول الله صلى الله عليه وسلم الخندق والمشاهد بعدها
وكان مع كرز بن جابر الفهري في طلب العرنيين الذين اغاروا على لقاح رسول الله صلى الله عليه وسلم قال
ابو عمر كان يكون على ساقة النبي صلى الله عليه وسلم ولم يتخلف معه بعد عن غزوة غزاها قال سلمة بن ابي اسحق
قتل صفوان بن معطل في غزاة ارمينية شهيدا واميرهم يومئذ عثمان بن ابي العاصي سنة تسع عشرة في خلافة
عمر وقيل انه مات بالجزيرة في ناحية شمشاط ودفن هناك والله اعلم ويقال انه غزا الروم في خلافة معاوية فاندقت
ساقه ولم يزل يطاعن حتى مات وذلك سنة ثمان وخمسين وهو ابن بضع وستين وقيل مات سنة تسع وخمسين
في اخر خلافة معاوية وله بالبصرة دار في سكة المربد وكان خيرا فاضلا شجاعا بطلا وهو الذي قال فيه اهل الافك
ما قالوا مع عائشة فبراهما الله مما قالوا صفوان بن اليمان اخو حذيفة بن اليمان العبسي حليف لبني عبد الاشهل

شهد احدا مع ابيه حسيل وهو اليمان ومع اخيه حذيفة وقد ذكرنا خبر ابيه في بابه والحمد لله صفوان بن مخرمة القرشي الزهري ويقال انه اخو المسور بن مخرمة لم يروِ عنه غير ابنه قاسم بن صفوان صفوان بن عمرو السلمي اخو مدلاج وثقف ومالك بن عمرو السلميين او الاسلميين شهد صفوان بن عمرو احدا ولم يشهد بدرا وشهدها اخوته وهم حلفاء بني عبد شمس صفوان بن عسال بن ربيض بن زاهر المرادي سكن الكوفة يقال انه الذي روى عنه من الصحابة عبد الله بن مسعود واما الذين يروون عنه فزر بن حبيش وعبد الله بن سلمة وابو الغريف يقولون انه من جمل بن كنانة بن ناجية بن مراد صفوان بن قدامة التميمي هاجر الى النبي صلى الله عليه وسلم فقدم عليه المدينة ومعه ابناه عبد العزى وعبد نهم فبايعه رسول الله صلى الله عليه وسلم ومد اليه يده فمسح عليها رسول الله صلى الله عليه وسلم فقال له صفوان اني احبك يا رسول الله صلى الله عليه وسلم فقال له النبي صلى الله عليه وسلم المرء مع من احب وقال له رسول الله صلى الله عليه وسلم ما اسم ابنيك فقال هذا عبد العزى وهذا عبد نهم فسمى رسول الله صلى الله عليه وسلم عبد العزى عبد الرحمن وعبد نهم عبد الله واقام صفوان بالمدينة حتى مات بها صفوان بن عبد الرحمن بن صفوان القرشي الجمحي اتى به ابوه الى النبي صلى الله عليه وسلم يوم الفتح ليبايعه على الهجرة فقال رسول الله صلى الله عليه وسلم لا هجرة بعد الفتح وشفع له العباس فبايعه خبره في باب ابيه عبد الرحمن صفوان او ابو صفوان هكذا قالوا فيه على الشك روى عن النبي صلى الله عليه وسلم انه كان لا ينام حتى يقرا تنزيل السجدة وتبارك الذي بيده الملك روى عنه ابن الزبير فيه وفي الذي قبله الجمحي نظر اخشى ان يكونا واحدا

باب صخر

صخر بن حرب بن امية بن عبد شمس بن عبد مناف ابو سفيان القرشي الاموي غلبت عليه كنيته فاخرنا اخباره الى الكنى من هذا الديوان وامه صفية بنت حزن الهلالية اسلم يوم الفتح فتح مكة وشهد حنينا واعطاه رسول الله صلى الله عليه وسلم من غنائمها مائة بعير واربعين اوقية كما اعطى سائر المؤلفة قلوبهم واعطى ابنيه يزيد ومعاوية وقال له ابو سفيان والله انك لكريم فداك ابي وامي والله لقد حاربتك فنعم المحارب كنت ولقد سالمتك فنعم المسالم انت جزاك الله خيرا وشهد الطايف ورمي يومئذ ففقئت عينه الواحدة واستعمله النبي صلى الله عليه وسلم على نجران فمات النبي صلى الله عليه وسلم وهو وال عليها ورجع الى مكة فسكنها برهة ثم رجع الى المدينة فمات بها وقال الواقدي اصحابنا ينكرون ولاية ابي سفيان على نجران في حين وفاة النبي صلى الله عليه وسلم ويقولون كان ابو سفيان بمكة في وقت وفاة النبي صلى الله عليه وسلم وكان عامله على نجران يومئذ عمرو بن حزم ويقال فقئت عينه الاخرى يوم اليرموك وقيل انه كانت له كنية اخرى ابو حنظلة بابن له يسمى حنظلة قتله علي بن ابي طالب يوم بدر كافرا وتوفي ابو سفيان بالمدينة سنة ثلاثين وقيل سنة احدى وثلاثين فيما ذكر الواقدي وهو ابن ثمان وثمانين سنة وقال المدائني بن حرب سنة اربع وثلاثين وصلى عليه عثمان روى عنه عبد الله بن عباس قصته مع هرقل حدثنا احمد اخبرنا محمد بن ابراهيم قال نا محمد بن معاوية قال نا ابراهيم بن موسى بن جميل قال نا اسمعيل بن اسحق قال نا نصر بن علي قال نا الاصمعي قال نا الحارث بن عمير عن يونس بن عبيد قال كان عتبة بن ربيعة وابو جهل وابو سفيان لا يسقط لهم راي في الجاهلية فلما جاء الاسلام لم يكن لهم راي وتبين عليهم السقوط والضعف والهلاك في الراي صخر بن ابي العيلة بن عبد الله بن ربيعة الاحمسي يكنى ابا حازم له صحبة روى عن النبي صلى الله عليه وسلم انه قال ان القوم اذا احرزوا اموالهم ودماءهم روى عنه قيس بن حازم حديثه عند اهل الكوفة وعداده في الكوفيين وقد قيل ان العيلة امه والعيلة في اسماء نساء قريش منكورة صخر بن وداعة الغامدي وهو عامري الازد سكن الطايف وهو معدود في اهل الحجاز روى عنه عمارة بن حديد وعمارة بن حديد رجل مجهول لم يرو عنه غير يعلى بن عطاء الطايفي ولا اعلم لصخر الغامدي غير حديث بورك لامتي في بكورها وهو لفظ رواه جماعة عن النبي صلى الله عليه وسلم صخر بن قدامة العقيلي روى عنه الحسن البصري صخر بن قيس ويقال الضحاك بن قيس وهو الاحنف بن قيس التميمي السعدي يكنى ابا بحر وقد تقدم ذكر نسبه الى تميم في باب الالف اسلم على عهد رسول الله صلى الله عليه وسلم ولم يره ودعا له رسول الله صلى الله عليه وسلم حين قدم عليه وفد بني تميم فذكروه له وكان الاحنف بن قيس فاجا ان يا بنيها ثم ارسلت اليه فاتاها فقالت ويحك يا احنف بم تعتذر الى الله عز وجل من تركك جهاد قتلة امير المؤمنين عثمان امن قلة

قال الامام النووي في تهذيب الاسماء واللغات صفوان بن عسال المرادي سكن الكوفة وروى عنه عبد الله بن مسعود وزر وغيره ودوى عنه جماعة من التابعين انتهى قال ابن الجوزي في المنتخب المليح من التلقيح روى له عن النبي انتهى وعشرون حديثا انتهى شرح الرياض

صخر بن العيلة او كنيته ويقال ابن العيلة انتهى تق

قلة عدد ام لا انقطاع في العشرة قال يا ام المؤمنين ما كبرت السن ولا طال العهد وان عهدي بك عام اول تقولين فيه وتنالين منه قالت ويحك يا احنف انهم ماصوه موص الاناء ثم قتلوه قال يا ام المؤمنين اخذ بامرك وانت راضية وادعه وانت ساخطة وامر الاحنف الى زمان مصعب بن الزبير وخرج معه الى الكوفة الى المختار فمات بها وذلك في سنة سبع وسبعين وصلى عليه مصعب بن الزبير ومشى راجلا بين رجلي نعشه بغير رداء وقال هذا سيد اهل العراق ذهبت احدى عينيه يوم الخرة ودفن بقرب زياد بالكوفة

باب

صيفي بن سواد بن عباد بن عمرو بن غنم بن سواد بن غنم بن كعب بن سلمة الانصاري السلمي شهد بيعة العقبة الثانية ولم يشهد بدرا كذا قال ابن اسحق صيفي بن سواد وقال ابن هشام هو صيفي بن اسود بن عباد ثم نسبه كما ذكرنا بن الاسلت ابو قيس الانصاري حدثني وايل بن زيد كان هو واخوه وحوح قد صارا الى مكة مع قريش فسكناها واسلما يوم الفتح ذكرهما ابن اسحاق وذكر الزبير ان ابا قيس بن الاسلت الشاعر اخا وحوح لم يسلم واسمه الحارث بن الاسلت قال ويقال عبد الله وفيما ذكر الزبير وابن اسحاق نظر في ابي قيس بن عامر سيد بني ثعلبة كتب له رسول الله صلى الله عليه وسلم كتابا امره فيه على قومه بن قيظي بن عمرو بن سهل بن مخزمة بن قلع بن حريش بن عبد الاشهل الانصاري الاشهلي هو ابن اخي الهيثم بن التيهان امه الصعبة بنت التيهان بن مالك قتل يوم احد شهيدا قتله ضرار بن الخطاب بن ربعي بن اوس في صحبته نظر شهد صفين مع علي رضي الله عنه

باب

صعصعة بن ناجية بن عقال بن محمد بن سفيان بن مجاشع بن دارم جد الفرزدق بن غالب بن صعصعة بن ناجية روى عنه الطفيل بن عمرو وابنه عقال بن صعصعة وروى عنه الحسن الا انه قال حدثني صعصعة بن عم الفرزدق وهو عندهم جد الفرزدق الشاعر واسم الفرزدق همام بن غالب وكان صعصعة هذا من اشراف بني تميم ووجوه بني مجاشع وكان في الجاهلية يفتدي الموؤدات من بني تميم فامتدح الفرزدق جده بذلك في قوله

وجدي الذي منع الوائدات … واحيا الوئيد فلم يوءد

عم الاحنف بن قيس وهو صعصعة بن معاوية بن حصن او حصين بن عبادة بن النزال بن مرة بن عبيد بن حارث بن عمرو بن كعب بن سعد بن زيد مناة بن تميم وقد اختلف في صحبته والذي عندنا من روايته انما هو عن عايشة وعن ابي ذر الغفاري الا ما روى عنه انه قال قدمت على النبي صلى الله عليه وسلم وروى عنه ابن اخيه الاحنف بن قيس والحسن البصري وابنه عبد ربه بن صعصعة والخوجي بن معوية عامل عمر بن الخطاب على الاهواز بن صوحان العبدي كان مسلما على عهد رسول الله صلى الله عليه وسلم ولم يلقه ولم يره صغر عن ذلك وكان سيدا من سادات قومه عبد القيس وكان فصيحا خطيبا عاقلا لسانا دينا فاضلا بليغا يعد في اصحاب علي رضي الله عنه قال يحيى بن معين صعصعة وزيد وسيحان بنو صوحان كانوا خطباء من عبد القيس قتل زيد وسيحان يوم الجمل

باب الافراد في الصاد صبيح

مولى ابي احيحة سعيد بن العاصي بن امية بن عبد شمس قال ابن اسحاق كان قد تجهز للخروج مع رسول الله صلى الله عليه وسلم الى بدر ثم مرض فحمل رسول الله صلى الله عليه وسلم على بعيره ابا سلمة بن عبد الاسد ثم شهد صبيح المشاهد كلها مع رسول الله صلى الله عليه وسلم وقال موسى بن عقبة في ذلك مثل قول ابن اسحق وقد قيل انه لما مرض حمل على بعيره ابي سلمة الى بدر ان رسول الله صلى الله عليه وسلم حمله صبيحة بن الحارث بن جبيلة بن عامر بن كعب بن سعد بن تيم بن مرة القرشي التيمي كان من المهاجرين

وهو احد النفر من قريش الذين بعثهم عمر بن الخطاب يجددون اعلام الحرم وكان قد دعاه الى صحبته ورافقته في سفر خرج فيه
معه **الصعب** بن جثامة بن قيس الليثي من بني عامر من ليث وهو اخو محلم بن جثامة كان ينزل ودان من ارض الحجاز في
خلافة ابي بكر الصديق روى عنه عبد الله بن عباس وشريح بن عبيد الحضرمي **صدى** بن عجلان بن وهب ابو امامة الباهلي
غلبت عليه كنيته ولا اعلم في اسمه اختلافا كان يسكن حمص توفي سنة احدى وثمانين وهو ابن احدى وتسعين ويقال
مات سنة ست وثمانين قال سفيان بن عيينة كان ابو امامة الباهلي اخر من بقي بالشام من اصحاب رسول الله صلى الله
عليه وسلم قال ابو عمر قد بقي بالشام بعده عبد الله بن بسر هو اخر من مات بالشام من اصحاب رسول الله صلى الله عليه
وسلم كان ابو امامة الباهلي من روى عن النبي صلى الله عليه وسلم فاكثر روى عنه جماعة من التابعين منهم سليم
بن عامر الخبايري والقاسم ابو عبد الرحمن وابو غالب حزور وشرحبيل بن مسلم ومحمد بن زياد وقد ذكرناه في الكنى
بانم من هذا **صرفة** العذري روى عنه ربيعة عن النبي صلى الله عليه وسلم في سبي بني المصطلق وقصة العزل
نحو حديث ابي سعيد الخدري في ذلك **صواب** رجل من الصحابة كان لا يضع خوانه الا ضم اليها يتيما او يتيمين
صلة بن الحارث معدود في المصريين وهو الذي قال لسليم بن عتر التجيبي اذا قام يقص على الناس ويعظهم
ما تركنا عهد نبينا ولا قطعنا ارحامنا حتى قمت انت واصحابك بين اظهرنا حدثه عند ابي عبد الرحمن المقرئ عن
حيوة بن شريح عن الحجاج بن شداد الصنعاني عن ابي صالح سعيد بن عبد الرحمن الغفاري ان سليم بن عتر كان يقص على
الناس فقال له صلة بن الحارث الغفاري وكان من اصحاب رسول الله صلى الله عليه وسلم والله ما تركنا عهد نبينا صلى
الله عليه وسلم وذكر الخبر **صالح** مولى رسول الله صلى الله عليه وسلم يقال له شقران غلب عليه ذلك والاسم صالح
كان حبشيا عند عبد الرحمن بن عوف فوهبه لرسول الله صلى الله عليه وسلم فاعتقه **صحار** العبدي وهو صحار بن
صخر ويقال صحار بن عباس بن شراحيل العبدي من عبد القيس يكنى ابا عبد الرحمن له صحبة ورواية يعد في اهل البصرة
وكان بليغا لسنا مطبوع البلاغة مشهورا بذلك حديثه عن النبي صلى الله عليه وسلم في الاشربة انه رخص له وهو سقيم
ان ينبذ في جرة وهو الذي قال له معوية يا ازرق قال البازي ازرق وقال يا احمر الذهب احمر وهو القائل لمعوية اذ سأله
عن البلاغة قال لا تخطئ ولا تبطئ **الصنابح** بن الاعسر الاحمسي له صحبة وهو معدود في اهل الكوفة من الصحابة روى
عنه قيس بن ابي حازم وعنه غيره وليس هو الصنابحي الذي روى عن ابي بكر الصديق الذي يروي عنه عطاء بن
يسار في فضل الوضوء وفي النهي عن الصلوة في الثلاثة الاوقات وذلك لا تصح صحبته وقد بينا القول فيه في كتاب
التمهيد والاستذكار وذكرناه ايضا في باب عبد الرحمن من هذا الكتاب وهو الصنابحي منسوبا الى قبيلة من اليمن
وهو الصنابح اسم لا نسب ونسبه في احمس وذلك تابعي وهو الذي له صحبة وذلك معدود في اهل الشام وهذا كوفي
له صحبة **صرمة** ابن ابي انس واسم ابي انس قيس بن صرمة بن مالك بن عدي بن عامر بن غنم بن عدي بن النجار الانصاري
يكنى ابا قيس غلبت عليه كنيته وربما قال فيه بعضهم صرمة بن مالك فنسبه الى جده وهو الذي نزلت في سببه وسبب
عمر بن الخطاب احل لكم ليلة الصيام الرفث الى نسائكم الى قوله وكلوا واشربوا الاية بقصة محفوظة في التفسير وفي
الناسخ والمنسوخ قال ابن اسحق كان رجلا قد ترهب في الجاهلية ولبس المسوح وفارق الاوثان واغتسل عن الجنابة
واجتنب الحيض من النساء وهم بالنصرانية ثم امسك عنها ودخل بيتا له فاتخذه مسجدا لا يدخل عليه فيه طامث ولا جنب
وقال اعبد رب ابراهيم وانا على دين ابراهيم فلم يزل كذلك حتى قدم النبي صلى الله عليه وسلم المدينة فاسلم وحسن اسلامه
وهو شيخ كبير وكان قوالا بالحق معظم الله تبارك وتعالى في الجاهلية ويقول ذلك اشعارا حسانا قد ذكرنا اشعاره منها قوله

يقول ابو قيس واصبح ناصحا ... الا ما استطعتم من وصاتي فافعلوا

وهي خمسة عشر ابيات قد ذكرتها في باب الكنى ومنها قوله ايضا

سبحوا الله شرق كل صباح ... طلعت شمسه وكل هلال

وهي خمسة عشر بيتا قد ذكرنا اكثرها في باب الكنى وذكر سفيان بن عيينة عن يحيى بن سعيد قال سمعت عجوزا من الانصار
تقول رايت ابن عباس يختلف الى صرمة بن قيس يتعلم منه هذه الابيات

ثوى من قريش بضع عشرة حجة ... يذكر لو الفى صديقا مواتيا
ويعرض في اهل المواسم نفسه ... فلم ير من يؤوي ولم ير داعيا
فلما اتانا واستقرت به النوى ... واصبح مسرورا بطيبة راضيا
واصبح ما يخشى ظلامة ظالم ... بعيد ولا يخشى من الناس باغيا
بذلنا له الاموال من جل مالنا ... وانفسنا عند الوغا والتآسيا
نعادي الذي عادى من الناس كلهم ... جميعا وان كان الحبيب المواتيا
ونعلم ان الله لا شيء غيره ... وان كتاب الله اصبح هاديا

صرد بن عبد الله الازدي قدم على رسول الله صلى الله عليه وسلم في وفد قومه فاسلم وحسن اسلامه و
ذلك في سنة عشر وامره رسول الله صلى الله عليه وسلم على من اسلم من قومه من يليه من اهل الشرك من قبايل
اليمن خبره بتمامه في المغازي **صلصل** بن شرحبيل لم اقف على نسبه له صحبة ولا اعلم له رواية وخبره مشهور في
ارسال رسول الله صلى الله عليه وسلم اياه الى صفوان بن امية وسبرة العنبري ووكيع الدارمي وعمرو بن المحجوب
العامري وعمرو بن الخفاجي من بني عامر وهو اخر ارساله صلى الله عليه وسلم

حرف الضاد

باب الضحاك

الضحاك بن حارثة بن زيد بن حارثة بن ثعلبة بن عبيد ابن عدي بن غنم بن كعب
سلمة الانصاري السلمي شهد العقبة ثم شهد بدرا **الضحاك** بن عبد عمرو بن مسعود بن عبد الاشهل بن حارثة بن دينار
بن النجار الانصاري شهد بدرا مع اخيه النعمان بن عبد عمرو وشهد احدا **الضحاك** بن قيس بن خالد الاكبر بن وهب
بن ثعلبة بن واثلة ابن عمرو بن شيبان بن محارب بن فهر القرشي الفهري يكنى ابا انيس وقيل ابا عبد الرحمن
قاله خليفة والاول قول الواقدي وهو اخو فاطمة بنت قيس وهو اصغر سنا منها يقال انه ولد قبل وفاة النبي
صلى الله عليه وسلم بسبع سنين او نحوها وينفون سماعه من النبي صلى الله عليه وسلم فالله اعلم كان على شرطة
معوية ثم صار عاملا على الكوفة بعد زياد ولاه عليها معوية سنة ثلاث وخمسين وعزله سنة سبع وخمسين
وولى مكانه عبد الرحمن بن ام الحكم وضمه الى الشام فكان معه حتى مات معوية فصلى عليه وقام بخلافته حتى قدم
يزيد معوية وكان معه الى ان مات يزيد ومات بعده ابنه معوية بن يزيد ووثب مروان على بعض الشام وبويع له
تبايع الضحاك بن قيس اكثر اهل الشام لعبد الله بن الزبير ودعا اليه فاقتتلوا فقتل الضحاك بن قيس وذلك بمرج
راهط ذكر المدايني في كتاب المكايد له قال لما التقى مروان والضحاك بمرج راهط اقتتلوا فقال عبيد الله بن زياد لمروان
ان فرسان قيس مع الضحاك ولا تنال ما تريد منه الا بكيد فارسل اليه فاسأله الموادعة حتى تنظر في امرك على انك
ان رايت البيعة لابن الزبير بايعت ففعل فاجابه الضحاك الى الموادعة فاصبح اصحابه قد وضعوا اسلحتهم وكفوا عن القتال
فقال عبيد الله بن زياد لمروان دونك دونك فشد مروان ومن معه على عسكر الضحاك على غفلة وانتشار منهم فقتلوا
من قيس مقتلة عظيمة وقتل الضحاك يومئذ قال فلم يضحك رجل من قيس بعد يوم المرج حتى ماتوا وقيل
ان المكيدة من عبيد الله ابن زياد كايد بها الضحاك وقال له مالك والدعاء لابن الزبير وانت رجل من قريش ومعك
من الخيل واكثر قيس فادع لنفسك فانت اسن منه واولى ففعل الضحاك فاختلف عليه الجند فقاتله مروان فقتله فالله اعلم
وكان يوم المرج حيث قتل الضحاك للنصف من ذي الحجة سنة اربع وستين روى عنه الحسن البصري وتميم بن طرفة و
محمد بن سويد الفهري وميمون بن مهران وسماك بن حرب فحديث الحسن عنه في الفتن وحديث تميم عنه في ذم
الوباء واخلاص العمل لله تبارك وتعالى **الضحاك** بن سفيان بن عوف بن كعب بن ابي بكر بن كلاب يكنى ابا سعيد معدود
في اهل المدينة كان ينزل بباديتها وقيل كان نازلا بنجد وولاه رسول الله صلى الله عليه وسلم على من اسلم من قومه
وكتب اليه ان يورث امراة اشيم الضبابي من دية زوجها وكان قتل اشيم خطأ وشهد الضحاك بن سفيان عند عمر بن الخطاب

في الكاشف للذهبي يقال له صحبة وقد اخرج النسائي حديثه

قاتل الضحاك ... في الكاشف ... وستين

فقضى بذلك وترك دابته وبعث رسول الله صلى الله عليه وسلم سرية امر عليهم الضحاك بن سفيان هذا فذكره عباس

بن مرداس في شعره فقال

انا الذين وفوا بما عاهدتهم … بجيش بعثت عليهم الضحاكا

امرته ذرب اللسان كانه … لما تكنفه العدو يراكا

طورا يعانق باليدين وتارة … يفري الجماجم صارما فتاكا

وكان الضحاك بن قيس الكلابي احد الابطال وكان يقوم على راس رسول الله صلى الله عليه وسلم متوشحا سيفه وكان يعد بمائة فارس وحده وله خبر عجيب مع بني سليم ذكره اهل الاخبار ذكر الزبير بن بكار قال حدثتني ظمياء بنت عبد العزيز بنت مولة بن كثيف الكلابي قالت حدثني ابي عن جدي مولة بن كثيف بن حمل بن خالد الكلابي ان الضحاك بن سفيان الكلابي كان سياف رسول الله صلى الله عليه وسلم قائما على راسه متوشحا بسيفه وكانت بنو سليم في تسعمائة فقال لهم رسول الله صلى الله عليه وسلم هل لكم في رجل يعدل مائة يوفيكم الفا فوفاهم الضحاك بن سفيان وكان رئيسهم

فقال عباس بن مرداس الذي مذكور في الخبر

نذود بما عن اخينا ولو نرى … مصفا لكنا الاقربين نتابع

نبايع بين الاخشبين وانما … يد الله بين الاخشبين نبايع

عشية ضحاك بن سفيان معتص … بسيف رسول الله والموت واقع

روى عنه سعيد بن المسيب والحسن البصري **الضحاك** بن خليفة الانصاري الاشهلي هو ابن خليفة بن ثعلبة بن عدي بن كعب بن الاشهل شهد احدا وتوفي في اخر خلافة عمر بن الخطاب وهو ابو ثابت بن الضحاك ولهما اخت تسمى ثبيتة كلهم بنو الضحاك بن خليفة وهو الذي تنازع فيه محمد بن مسلمة في الساقية وارتفع الى عمر لمحمد بن مسلمة والله ليمرن بها ولو على بطنك وقيل اول مشاهده غزوة بني النضير لا اعلم له رواية **الضحاك** بن ابي جبيرة روى عنه الشعبي واختلف فيه عن الشعبي فقال حماد بن سلمة عن داود بن ابي هند عن الشعبي عن الضحاك بن ابي جبيرة قال كانت الالقاب وذكر الحديث وروى بشر بن المفضل واسماعيل بن علية عن داود بن ابي هند عن ابي جبيرة بن الضحاك قال فينا نزلت ولا تنابزوا بالالقاب وذكر الحديث وقال قوم ان الضحاك بن ابي جبيرة هو الضحاك بن خليفة المتقدم ذكره فالله اعلم **الضحاك** بن عرفجة السعدي التميمي اصيب انفه يوم الكلاب فاتخذ انفا من فضة فانتن قال فقال النبي صلى الله عليه وسلم فامرني ان اتخذ انفا من ذهب هكذا قال عبد الله بن عرادة عن عبد الرحمن بن طرفة انه اصيب عن الضحاك بن عرفجة قال ثابت بن زيد ابو زيد عن ابي الاشهب عن عبد الرحمن بن طرفة عن ابيه طرفة انه اصيب انفه يوم الكلاب فذكر مثله سواء وقال ابن المديني عن حفص بن حيان قال حدثني ابن طرفة بن عرفجة انه اصيب انفه يوم الكلاب بمثله سواء فقوم جعلوا القصة للضحاك وقوم جعلوها لطرفة وقوم جعلوها لعرفجة وهو الاشبه عندي والله اعلم وقد تقدم ذكره في باب صخر بن قيس بن الاان الاحنف بن قيس ايضا اسمه الضحاك بن قيس

باب ضرار ضرار بن الخطاب بن مرداس بن كثير بن عمرو بن حبيب بن عمرو بن شيبان بن محارب بن فهر القرشي الفهري وكان ابوه الخطاب بن مرداس رئيس بني فهر في زمانه وكان ياخذ المرباع لقومه وكان ضرار بن الخطاب يوم الفجار على بني محارب بن فهر وكان من فرسان قريش وشجعانهم وشعرائهم المطبوعين المجودين حتى قالوا ضرار بن الخطاب فارس قريش وشاعرهم وهو احد الاربعة الذين وثبوا الخندق قال الزبير بن بكار لم يكن في قريش اشعر منهم ومن ابن الزبعرى قال الزبير ويقدمونه على ابن الزبعرى لانه اقل منه سقطا واحسن صنعة قال ابو عمر كان ضرار بن الخطاب من

مسلمة الفتح ومن شعره في يوم الفتح قوله

يا نبي الهدى اليك لجا حي … قريش وانت خير لجاء

حين

حين ضاقت عليهم سعة الارض … وعاداهم اله السماء

والتقت حلقتا البطان على القوم … ونودوا بالصيلم الصلعاء

ان سعدا يريد قاصمة الظهر … باهل الحجون والبطحاء

ونظام هذا الشعر في باب سعد بن عبادة من هذا الكتاب وقال ضرار بن الخطاب يوما لابي بكر الصديق نحن كنا لقريش خيرا منكم ادخلناهم الجنة واوردتموهم النار فختلف الاوس والخزرج فيمن كان اشجع يوم احد فمر بهم ضرار بن الخطاب فقالوا هذا شهدها وهو عالم بها فبعثوا اليه فتى منهم فساله عن ذلك فقال لا ادري ما اوسكم من خزرجكم ولكني زوجت يوم احد منكم احد عشر رجلا من الحور العين **ضرار** بن الازور بن مرداس بن حبيب بن عمرو بن كثير بن عمرو بن شيبان الاسدي وقيل ضرار بن الازور واسم الازور مالك بن اوس بن خزيمة بن ربيعة بن مالك بن ثعلبة بن دودان بن اسد بن خزيمة يكنى ابا الازور الاسدي فقال ابو بلال والاول اكثر كان فارسا شجاعا مطبوعا قتل يوم اليمامة ولما قدم رسول الله صلى الله عليه وسلم فاسلم قال

تركت الخمور وضرب القداح … واللهو تعللة وانتهالا

فيا رب لا تغبنن صفقتي … فقد بعت اهلي ومالي بدالا

ومنهم من انشدها

خلعت القداح وعزف القيان … والخمر تعللة وانتهالا

وكري المحبر في غمرة … وجهدي على المشركين القتالا

وقالت جميلة بددتنا … وطرحت اهلك شتى شمالا

فيا رب لا اغبنن صفقتي … فقد بعت اهلي ومالي بدالا

فقال رسول الله صلى الله عليه وسلم ما غبنت صفقتك يا ضرار وهو الذي وهو الذي قتل مالك بن نويرة بامر خالد بن الوليد سنة ثلاث عشرة في خلافة ابي بكر الصديق ذكر ابن شهاب وضرار بن الازور كان رسول رسول الله صلى الله عليه وسلم الى بني الصيداء وبعض بني الديل من حديثه عن النبي صلى الله عليه وسلم قال قال لي رسول الله صلى الله عليه وسلم احلب هذه الناقة ودع دواعي اللبن قال موسى بن عقبة عن ابن شهاب قتل ضرار بن الازور يوم اجنادين في خلافة ابي بكر وقال عروة توفي ضرار بن الازور في خلافة عمر بالكوفة وذكر الواقدي قال قاتل ضرار بن الازور يوم اليمامة قتالا شديدا حتى قطعت ساقاه جميعا فجعل يجثو على ركبتيه ويقاتل وتطاؤه الخيل حتى غلبه الموت وقد قيل مكث ضرار باليمامة مجروحا ثم مات قبل ان يرتحل خالد بيوم قال وهذا اثبت عندي من غيره

باب ضمرة ضمرة بن عمرو ويقال ضمرة بن بشر والاكثر يقولون ضمرة بن عمرو بن عدي بن الجهني حليف طريف بن الخزرج وقيل حليف لبني ساعدة من الانصار قال موسى بن عقبة هو مولى لهم شهد بدرا وقتل يوم احد شهيدا **ضمرة** بن غزية بن عمرو بن عطية بن خنساء بن مبذول بن عمرو بن غنم بن مازن بن النجار شهد احدا مع ابيه وقتل يوم جسر ابي عبيد شهيدا **ضمرة** بن عياض الجهني حليف لبني سواد من الانصار شهد احدا وقتل يوم اليمامة شهيدا وهو ابن عم عبد الله بن انيس **ضمرة** بن ثعلبة البهزي ويقال النصري روى عن النبي صلى الله عليه وسلم لا تزالون بخير ما لم تحاسدوا روى عنه ابو بحرية السكوني ويحيى بن جابر الطائي يعد في الشاميين **ضمرة** بن العيص بن ضمرة بن زنباع الخزاعي روى هشيم عن ابي بشر عن سعيد بن جبير في قوله ومن يخرج من بيته مهاجرا الى الله ورسوله قال كان رجل من خزاعة يقال له ضمرة بن العيص بن ضمرة بن زنباع لما امروا بالهجرة وكان مريضا فامر اهله ان يفرشوا له على سريره ويحملوه الى رسول الله صلى الله عليه وسلم قال ففعلوا فاتاه الموت وهو بالتنعيم فنزلت هذه الاية وقد قيل في ضمرة هذا ابو ضمرة بن العاص هكذا وقد ذكرنا من قال ذلك في الكنى

باب ضميرة ضميرة بن حبيب ويقال

ضمرة ابن جندب ويقال ضمرة بن انيس خرج مهاجرا الى النبي صلى الله عليه وسلم وقال لاهله اخرجوا من ارض
المشركين الى ارض المسلمين فمات قبل ان يصل الى النبي صلى الله عليه وسلم فنزلت ومن يخرج من بيته مهاجرا الى الله
ورسوله ثم يدركه الموت الاية قاله الاشعث عن عكرمة هو جندب بن ضمرة بن الخندعي هذا كله قد قيل فى الذى نزلت فيه
هذه الاية **ضمرة** بن سعد السلمي ويقال الضمري هو جد زياد بن سعد بن ضميرة مخرج حديثه اهل المدينة وعداده فيهم روى
عنه سعد بن ضميرة من حديث محمد بن جعفر الزبيري عن زياد بن سعد بن ضميرة عن ابيه عن جده فى قصة محلم بن جثامة
ضميرة بن ابي ضميرة مولى رسول الله صلى الله عليه وسلم له ولابيه ابي ضميرة صحبة وهو جد حسين بن عبد الله
بن عبد الله بن ضميرة عن ابيه عن جده ضمرة ان رسول الله صلى الله عليه وسلم مر بام ضميرة وهي تبكي فقال ما يبكيك
اجايعة انت ام عارية قالت يا رسول الله صلى الله عليه وسلم فرق بيني وبين ابني فقال رسول الله صلى الله عليه وسلم
لا فرق بين والدة وولدها ثم ارسل الذى عنده ضميرة فابتاعه منه

باب الافراد في الضاد

ضمام بن ثعلبة احد بني سعد بن بكر السعدي ويقال التميمي وليس بشيء قدم النبي صلى الله عليه وسلم بعثه اليه بنو سعد
بن بكر وافدا قيل ان ذلك كان في سنة خمس قاله محمد بن حبيب وغيره وذكر ابن اسحاق قدوم ضمام ابن ثعلبة ولم يذكر
العام وقيل كان قدومه في سنة سبع وقيل في سنة تسع ذكره ابن هشام عن ابي عبيدة فسئل عن الاسلام فاسلم ثم رجع
اليهم فاسلموا وفي حديثه وصف الاسلام ودعايمه وانه من اتى بها دخل الجنة روى حديثه عن ابن عباس وابو هريرة وانس
بن مالك وطلحة بن عبد الله ولم يسمه طلحة كلها طرق صحاح قد ذكرناها في التمهيد ومن اعظمها حديث ابن عباس قال
بعث بنو سعد بن بكر ضمام بن ثعلبة وافدا الى رسول الله صلى الله عليه وسلم فقدم عليه فاناخ بعيره على باب المسجد ثم
عقله ورسول الله صلى الله عليه وسلم جالس في اصحابه في المسجد وكان ضمام بن ثعلبة رجلا جلدا ذا غديرتين قال
فاقبل حتى وقف رسول الله صلى الله عليه وسلم وهو في اصحابه فقال ايكم ابن عبد المطلب فقال رسول الله صلى الله عليه
وسلم انا ابن عبد المطلب قال امحمد قال نعم قال يا ابن عبد المطلب اني سائلك ومغلظ عليك في المسألة فلا تجدن في نفسك
قال لا اجد في نفسي سل عما بدا لك قال انشدك بالله الهك واله من كان قبلك واله من هو كائن بعدك الله امرك ان تعبده
لا تشرك به شيئا وان نخلع هذه الانداد التي كان اباؤنا يعبدون معه قال اللهم نعم قال فانشدك بالله الهك واله من كان
قبلك واله من كان بعدك الله امرك ان نصلي هذه الصلوات الخمس قال اللهم نعم قال ثم جعل يذكر فرايض الاسلام فريضة
الزكوة والصيام والحج وشرايع الاسلام كلها يناشده عند كل فريضة كما يناشده في التي قبلها حتى اذا فرغ قال
اشهد ان لا اله الا الله واشهد ان محمدا رسول الله وساؤدي هذه الفرايض واجتنب ما نهيتني عنه ثم لا ازيد ولا انقص
قال ثم انصرف الى بعيره فقال رسول الله صلى الله عليه وسلم فقال رسول الله صلى الله عليه وسلم فقال رسول
الله صلى الله عليه وسلم ان يصدق ذو العقيصتين يدخل الجنة قال فاتى بعيره فاطلق عقاله ثم خرج حتى اتى على قومه
فاجتمعوا اليه فكان اول ما تكلم به ان قال بئست اللات والعزى قالوا مه يا ضمام اتق البرص اتق الجذام اتق الجنون قال
ويلكم انهما والله لا يضران ولا ينفعان وان الله قد بعث رسولا وانزل عليه كتابا استنقذكم به مما كنتم فيه واني اشهد
ان لا اله الا الله وحده لا شريك له وان محمدا عبده ورسوله وقد جئتكم من عنده بما امركم به ونهاكم عنه قال فوالله ما
امسى من ذلك اليوم في حاضره من رجل ولا امرأة الا مسلما قال ابن عباس فما سمعنا بوافد قط كان افضل من ضمام بن ثعلبة
ضماد الازدي من ازد شنوءة كان صديقا للنبي صلى الله عليه وسلم في الجاهلية وكان رجلا يتطبب ويرقي ويطلب العلم
اسلم في اول الاسلام روى حديثه ابن عباس وفيه خطبة النبي صلى الله عليه وسلم وروى مسلمة عن علقمة عن داود بن ابي
هند عن سعيد بن جبير قال لما قدم رسول الله صلى الله عليه وسلم بعث ابو بكر بعثا فمروا ببلاد ضماد فلما جاوزوا تلك
الارض وقف اميرهم فقال اعزم على كل رجل اصاب شيئا من اهل هذه الارض الا رده فقالوا اصلح الله الامير ما اصبنا
منها شيئا قال وجاء رجل اصاب شيئا قال وجاء رجل منهم مطهرة فقال اني اصبت هذه قال ارددها اما تدرون ان
هؤلاء قوم ضماد الذي بايع رسول الله صلى الله عليه وسلم

حرف العين باب عبد الله

عبد الله بن ابي قحافة ابو بكر الصديق رضي الله عنه كان اسمه في الجاهلية عبد الكعبة فسماه رسول الله صلى الله عليه
وسلم عبد الله هذا قول اهل النسب الزبير وغيره واسم ابيه ابي قحافة عثمان بن عامر بن كعب بن سعد بن تيم بن مرة واسمها
لؤي بن غالب القرشي التيمي امه ام الخير بنت صخر بن عامر بن كعب بن سعد بن تيم بن مرة واسمها سلمى قال محمد بن سلام قلت
لابن دأب من ام ابي بكر فقال ام الخير عند اسمها قال ابو عمر لا يختلفون ان ابا بكر شهد بدرا بعدها جرة مع رسول الله
صلى الله عليه وسلم من مكة الى المدينة وانه لم يكن رفيقه في هجرته غيره وهو كان مونسه في الغار الى ان خرج معه
مهاجرين وهو اول من اسلم من الرجال في قول الطائفة من اهل العلم بالسير والخبر واول من صلى مع رسول الله صلى الله
عليه وسلم في ذكر اولئك ويقال له عتيق واختلف العلماء في المعنى الذي قيل به عتيق فقال الليث بن سعد وجماعة معه
انما قيل له عتيق لجمال وجهه وعتاقة وجهه وقال مصعب الزبيري وطايفة من اهل النسب انما سمي ابو بكر عتيقا
لانه لم يكن في نسبه شيء يعاب به وقال اخرون كان له اخوان احدهما يسمى عتيقا مات عتيق قبله فسمي باسمه وقال
اخرون انما سمي عتيقا لان رسول الله صلى الله عليه وسلم قال من سره ان ينظر الى عتيق من النار فلينظر الى هذا فسمي
عتيقا بذلك نا خلف بن قاسم قال نا ابو المنصور الديلمي قال نا ابو زرعة الدمشقي وحدثني عبد الوارث بن
سفيان واللفظ وحديثه اتم قال نا قاسم بن اصبغ قال نا احمد بن زهير قال لا احد ثنا سعيد بن منصور قال نا صالح
بن موسى قال موسى بن اسحق عن عايشة بنت طلحة عن عايشة ام المؤمنين قالت اني لفي بيت رسول الله صلى الله
عليه وسلم واصحابه بالفناء وبيني وبينهم الستر اذ اقبل ابو بكر فقال رسول الله صلى الله عليه وسلم من سره
ان ينظر الى عتيق من النار فلينظر الى هذا قالت وان اسمه الذي سماه به اهله لعبد الله بن عثمان بن عامر بن
عمرو وحدثني خلف بن قاسم قال حدثني احمد بن محبوب قال نا محمد بن عبدوس قال نا ابو بكر بن ابي شيبة قال نا
شيخ قال لنا قال نا مجالد عن الشعبي قال سألت ابن عباس او سال اي الناس كان اول اسلاما فقال اما
سمعت قول حسان بن ثابت

اذا تذكرت شجوا من اخي ثقة	فاذكر اخاك ابا بكر بما فعلا
خير البرية اتقاها واعدلها	بعد النبي واوفاها بما حملا
والثاني التالي المحمود مشهده	واول الناس منهم صدق الرسلا

ويروى ان رسول الله صلى الله عليه وسلم قال لحسان بن ثابت هل قلت في ابي بكر شيئا قال نعم وانشده
هذه الابيات وفيها بيت رابع وهو

ثاني اثنين في الغار المنيف وقد	طاف العدو به اذ صعد الجبلا

فسر النبي صلى الله عليه وسلم بذلك وقال احسنت يا حسان وقد روي فيها بيت خامس وهو

وكان حب رسول الله قد علموا	خير البرية لم يعدل به رجلا

وروى الشعبي عن مرة عن ابراهيم النخعي قال ابو بكر اول من اسلم واختلف في مكث رسول الله صلى الله عليه وسلم
مع ابي بكر في الغار فقيل مكثا فيه ثلثا يروى ذلك عن مجاهد وقد روي في حديث مرسل ان رسول الله صلى الله عليه
وسلم عن ابي بصرة قال مكثت مع صاحبي في الغار بضعة عشر يوما وما لنا طعام الا تمر البرير يعني الاراك
وروى الجريري عن ابي بصرة قال قال ابو بكر لعلي انا اسلمت قبلك في حديث ذكره فلم ينكر عليه ومما قيل في ابي بكر
قول ابي الهيثم بن التيهان فيما ذكروا

واني لارجو ان يقوم بامرنا	ويحفظه الصديق والمرء من عدي
اولاك خيار الحي فهر بن مالك	وانصار هذا الدين من كل معتدي

وقال فيه ابو محجن الثقفي

وسميت صديقا وكل مهاجر — سواك يسمى باسمه غير منكر

سبقت الى الاسلام والله شاهد — وكنت جليسا بالعريش المشهر

وبالغار اذ سميت بالغار صاحبا — وكنت رفيقا للنبي المطهر

وسمي الصديق لبداره الى تصديق رسول الله صلى الله عليه وسلم في كل ما جاء به وقيل بل قيل له الصديق لتصديقه في خبر الاسراء وقد ذكرنا الخبر بذلك في غير هذا الموضع وكان في الجاهلية وجيها رئيسا من رؤساء قريش واليه كانت الاشناق في الجاهلية والاشناق الديات كان اذا حمل شيئا قالت فيه قريش صدقوه وامضوا حمالته وحمالة من قام معه ابو بكر وان احتملها غيره خذلوه ولم يصدقوه واسلم على يدي ابي بكر الزبير وطلحة وعبد الرحمن بن عوف وروى سفيان بن عيينة عن هشام بن عروة عن ابيه قال اسلم ابو بكر وله اربعون الفا انفقها كلها على رسول الله صلى الله عليه وسلم ما نفعني مال ما نفعني مال ابي بكر واعتق ابو بكر سبعة كانوا يعذبون في الله عز وجل منهم بلال وعامر بن فهيرة وفي حديث التخيير قال علي فكان رسول الله صلى الله عليه وسلم المخير وكان ابو بكر اعلمنا به وقال رسول الله صلى الله عليه وسلم دعوا لي صاحبي فانكم قلتم لي كذبت وقال لي صدقت وقال رسول الله صلى الله عليه وسلم في كلام البقرة والذيب امنت بهذا انا وابو بكر وما هما ثم علما منه بما كان عليه من اليقين والايمان وقال عمرو بن العاصي يا رسول الله من احب الناس اليك قال عايشة قلت من الرجال قال ابوها وروى مالك عن سالم ابي النضر عن عبيد بن حنين عن ابي سعيد الخدري قال قال رسول الله صلى الله عليه وسلم ان من امن الناس علي في صحبته وماله ابا بكر ولو كنت متخذا خليلا لاتخذت ابا بكر ولكن اخوة الاسلام لا يبقين في المسجد خوخة الا خوخة ابو بكر وروى سفيان بن عيينة عن الوليد بن كثير عن ابي تدرس عن اسماء بنت ابي بكر انهم قالوا لها ما اشد ما رايت المشركين بلغوا من رسول الله صلى الله عليه وسلم فقالت كان المشركون قعودا في المسجد الحرام فتذاكروا رسول الله صلى الله عليه وسلم وما يقول في الهتهم فبينما هم كذلك اذ دخل رسول الله صلى الله عليه وسلم فقاموا اليه وكانوا اذا سالوه عن شيء صدقهم فقالوا الست تقول في الهتنا كذا وكذا قال بلى فتشبثوا به باجمعهم فاتى الصريخ الى ابي بكر فقيل له ادرك صاحبك فخرج ابو بكر حتى دخل المسجد فوجد رسول الله صلى الله عليه وسلم والناس مجتمعون عليه فقال ويلكم اتقتلون رجلا ان يقول ربي الله وقد جاءكم بالبينات من ربكم قال فلهوا عن رسول الله صلى الله عليه وسلم واقبلوا على ابي بكر يضربونه قالت فرجع الينا فجعل لا يمس شيئا من غدائره الا جاء معه وهو يقول تباركت يا ذا الجلال والاكرام وروينا من وجوه عن ابي امامة الباهلي قال حدثني عمرو بن عبسة قال اتيت رسول الله صلى الله عليه وسلم وهو نازل بعكاظ فقلت يا رسول الله من اتبعك على هذا الامر قال حر وعبد ابو بكر وبلال قال فاسلمت عند ذلك وذكر الحديث اخبرنا احمد بن قاسم بن عبد الرحمن التاهرتي البزاز قال نا قاسم بن اصبغ قال حدثني الحارث بن ابي اسامة ومحمد بن اسمعيل الترمذي قال نا عفان قال نا همام قال نا ثابت عن انس ان ابا بكر الصديق حدثه قال قلت للنبي صلى الله عليه وسلم ونحن في الغار لو ان احدا ينظر الى قدميه لابصرنا تحت قدميه فقال يا ابا بكر ما ظنك باثنين الله ثالثهما وروينا ان رجلا من ابناء رسول الله صلى الله عليه وسلم قال في مجلس فيه القاسم بن محمد بن ابي بكر الصديق والله ما كان رسول الله صلى الله عليه وسلم من موطن الا وعلي معه فقال القاسم يا اخي لا تحلف قال لا تسلم قال بلى مما ترده قال الله تبارك وتعالى ثاني اثنين اذ هما في الغار واستخلف رسول الله صلى الله عليه وسلم عليا منه بعلمه بما ظهر من الدلايل البينة على محبته في ذلك وبالتعريض الذي يقوم مقام التصريح ولم يصرح بذلك لانه لم يومر فيه بشيء وكان لا يصنع شيئا في دين الله الا بوحي والخلافة ركن من اركان الدين ومن الدليل الواضح على ما قلنا ما حدثناه سعيد بن نصر وعبد الوارث بن سفيان قالا حدثنا قاسم بن الاصبغ قال نا محمد بن زهير قال نا منصور بن سلمة الخزاعي واخبرنا احمد بن عبد الله قال نا الميمون بن حمزة الحسيني بمصر قال نا الطحاوي قال نا المزني قال نا الشافعي قال ابراهيم بن سعد بن ابراهيم عن ابيه عن محمد بن جبير بن مطعم عن ابيه قال ان امراة اتت رسول الله صلى الله

صلى الله عليه وسلم فسالته عن شيء فامرها ان ترجع اليه يا رسول الله ارايت ان جئت ولم اجدك تعني الموت فقال رسول الله صلى الله عليه وسلم ان لم تجديني فاتي ابا بكر قال الشافعي في هذا الحديث دليل على ان الخليفة بعد رسول الله صلى الله عليه وسلم ابو بكر وروى الزهري عن عبد الملك بن ابي بكر بن عبد الرحمن عن ابيه عن عبد الله بن زمعة بن الاسود قال كنت عند رسول الله صلى الله عليه وسلم وهو عليل فدعاه بلال الى الصلوة فقال مروا من يصلي للناس قال فخرجت فاذا عمر في الناس وكان ابو بكر غايبا فقلت قم يا عمر فصل بالناس فقام عمر فلما كبر سمع رسول الله صلى الله عليه وسلم صوته وكان مجهرا فقال رسول الله صلى الله عليه وسلم فاين ابو بكر يابى الله ذلك والمسلمون فبعث الى ابي بكر فجاء بعد ان صلى عمر تلك الصلوة فصلى بالناس طول علته حتى مات صلى الله عليه وسلم وهذا ايضا واضح ذلك حدثنا سعيد بن نصر قال نا قاسم بن اصبغ قال نا اسمعيل بن اسحق القاضي قال نا محمد بن كثير قال نا سفيان بن سعيد عن عبد الملك بن عمير عن مولى لربعي بن حراش عن حذيفة قال قال رسول الله صلى الله عليه وسلم اقتدوا باللذين من بعدي ابو بكر وعمر واهتدوا بهدي عمار وتمسكوا بعهد ام عبد وحدثنا عبد الوارث بن سفيان ويعيش بن سعيد قالا نا قاسم بن اصبغ قال نا ابو بكر محمد بن ابي العوام قال حدثني ابي احمد بن يزيد بن ابي العوام قال محمد بن يزيد الواسطي قال نا اسماعيل بن ابي خالد عن زر بن عبد الله بن مسعود قال كان رجوع الانصار يوم سقيفة بني ساعدة بكلام قاله عمر بن الخطاب نشدتكم الله هل تعلمون ان رسول الله صلى الله عليه وسلم امر ابا بكر ان يصلي بالناس قالوا اللهم نعم قال فايكم تطيب نفسه ان يزيله عن مقام اقامه فيه رسول الله صلى الله عليه وسلم فقالوا كلنا لا تطيب نفسه ونستغفر الله وروى اسرائيل عن ابي اسحق عن عبد الرحمن بن يزيد قال قال عبد الله بن مسعود اجعلوا امامكم خيركم فان رسول الله صلى الله عليه وسلم جعل امامنا خيرنا بعده وروى الحسن البصري عن قيس بن عباد قال قال لي علي بن ابي طالب ان رسول الله صلى الله عليه وسلم مرض ليالي واياما ينادى بالصلوة فيقول مروا ابا بكر يصل بالناس فلما قبض رسول الله صلى الله عليه وسلم نظرت فاذا الصلوة علم الاسلام وقوام الدين فرضينا لدنيانا من رضي رسول الله صلى الله عليه وسلم لديننا فبايعنا ابا بكر وقد ذكرنا وقد ذكرنا هذا الخبر وكثيرا مثله في معناه عند قول رسول الله صلى الله عليه وسلم مروا ابا بكر يصلي بالناس في التمهيد وكان ابو بكر يقول انا خليفة رسول الله وكذلك كان يدعا يا خليفة رسول الله وكان عمر يدعى خليفة ابي بكر صدرا من خلافته حتى سمي بامير المومنين لقصة سنذكرها في بابه ان شاء الله قرات على ابي عبد الله محمد بن عبد الله بن حكيم ان معوية اخبرهم قال نا الفضل بن حباب الجمحي قال نا ابو الوليد الطيالسي قال نا نافع بن عمر الجمحي عن ابي مليكة قال قال رجل لابي بكر يا خليفة الله قال لست بخليفة الله ولكني خليفة رسول الله صلى الله عليه وسلم وانا راض بذلك حدثنا خلف بن قاسم وعلي بن ابراهيم قالا نا الحسن بن رشيق نا علي بن سعيد بن بشر نا ابو كريب عن عبيد بن حسان الصيدلاني نا مسعر بن كدام عن عبد الملك بن ميسرة عن النزال بن سبرة عن علي قال خير هذه الامة بعد نبيها ابو بكر وعمر وروى محمد بن الحنفية وعبد خير وابو جحيفة عن علي مثله كان علي يقول سبق رسول الله صلى الله عليه وسلم وثنى ابو بكر وثلث عمر ثم خبطتنا فتنة يعفو الله فيها عمن يشاء وقال عبد خير سمعت عليا يقول رحم الله ابا بكر كان اول من جمع بين اللوحين وروينا عن عبد الله بن جعفر بن ابي طالب من وجوه انه قال ولينا ابو بكر فخير خليفة ما ارحمه بنا واحناه علينا وقال مسروق حب ابو بكر وعمر ومعرفة فضلهما من السنة وكان ابو بكر رجلا نحيفا ابيض خفيف العارضين احنا لا يستمسك ازرته تسترخي عن حقويه معروق الوجه غاير العينين ناتي الجبهة عاري الاشاجع هكذا وصفته ابنته عايشة بويع له بالخلافة في اليوم الذي مات فيه رسول الله صلى الله عليه وسلم في سقيفة بني ساعدة ثم بويع بيعة العامة يوم الثلاثا من غد ذلك اليوم وتخلف عن بيعته سعد بن عبادة وطايفة من الخزرج وفرقة من قريش ثم بايعوه بعد غير سعد وقيل انه لم يتخلف عن بيعته يومئذ احد من قريش وقيل انه تخلف عنه من قريش علي والزبير وطلحة وخالد بن سعيد العاصي ثم

الاشاجع اصول الاصابع التي تتصل بعصب ظاهر الكف

قدم من اليمن بعد وفاة رسول الله صلى الله عليه واله فتربص ببيعته لابي بكر شهرين وكان يقول امرني رسول الله
صلى الله عليه وسلم ولم يعزلني ثم بايع ابا بكر الجنود الى الشام وكان اول من بعث على ربع منها خالد بن سعيد بن العاصي
فلم يزل به عمر حتى عزله وامر يزيد بن ابي سفيان اخبرنا محمد بن عبد الملك قال نا ابن الاعرابي قال نا الحسن بن محمد الزعفراني
قال نا يزيد بن هرون وابو قطن وابو عباد ويعقوب الحضرمي واللفظ ليزيد قالوا نا محمد بن طلحة عن ابي عبيدة بن الحكم عن
الحكم بن حجل قال قال علي لا يفضلني احد على ابي بكر الا جلدته حد المفتري حدثنا خلف بن قاسم نا محمد عبد الله بن
عمر نا احمد بن محمد بن الحجاج نا يحيى بن سليمان نا اسمعيل بن علية نا ايوب السختياني نا محمد بن سيرين قال لما بويع ابو بكر ابطا علي
بيعته جلس في بيته قال فبعث اليه ابو بكر ما بطاك عني اكرهت امارتي فقال علي ما كرهت امارتك ولكني اليت ان لا ارتدي
ردائي الا الى الصلوة حتى اجمع القران قال ابن سيرين فبلغني انه كتبه على تنزيله ولو اصيب ذلك الكتاب لوجد فيه علم كثير
وذكر عبد الرزاق عن معمر عن ايوب عن عكرمة قال لما بويع لابي بكر تخلف علي عن بيعته وجلس بيته فلقيه عمر فقال تخلفت
عن بيعة ابي بكر فقال اني اليت بيمين حين قبض رسول الله صلى الله عليه وسلم ان لا ارتدي برداء الا الى الصلوة المكتوبة
حتى اجمع القران فاني خشيت ان يتفلت ثم خرج فبايعه وقد ذكرنا جمع علي للقران في بابه ايضا من غير هذا الوجه والحمد لله
وذكر ابن المبارك عن مالك بن مغول عن ابي ابجر قال لما بويع لابي بكر جاء ابو سفيان بن حرب الى علي فقال غلبكم على هذا
الامر اذل بيت في قريش اما والله لاملانها عليه خيلا ورجالا قال فقال علي ما زلت عدوا للاسلام واهله فما ضر ذلك
الاسلام واهله شيئا انا راينا ابا بكر لها اهلا وهذا الخبر مما رواه عبد الرزاق عن ابن المبارك حدثنا محمد بن ابراهيم نا محمد بن
ايوب نا احمد بن عمرو البزار نا احمد بن يحيى نا محمد بن بشر نا عبيد الله بن عمر عن زيد بن اسلم عن ابيه ان عليا والزبير كانا حين
بويع لابي بكر يدخلان على فاطمة فيشاورانها ويتراجعون في امرهم فبلغ ذلك عمر فدخل عليها عمر فقال يا بنت رسول الله
والله ما كان احد من الخلق احب الينا من ابيك وما احد احب الينا بعده منك وقد بلغني لا فعلن ولا فعلن ثم
خرج وجاوها فقالت لهم ان عمر قد جاءني وحلف لئن عدتم ليفعلن وايم الله ليفين بها فانظروا في امركم ولا ترجعوا الي
فانصرفوا فلم يرجعوا حتى بايعوا لابي بكر وقال ابن عزة القرشي الجمحي

شكرا لمن هو بالثناء خليق ... ذهب اللجاج وبويع الصديق
من بعد ما دحضت بسعد نعله ... ورجا رجاء دونه العيوق
جاءت به الانصار عاصب راسه ... فاتاهم الصديق والفاروق
وابو عبيدة والذين اليهم ... نفس المؤمل للبقاء تتوق
كنا نقول لها علي والرضا ... عمر ولولاهم بتلك عتيق
فدعت قريش باسمه فاجابها ... ان المنوه باسمه الموثوق

حدثنا خلف بن قاسم نا الحسن بن رشيق نا الدولابي قال نا ابراهيم قال نا الحميدي قال نا سفيان قال نا الوليد
كثير عن ابي الصياد عن سعيد بن المسيب قال لما قبض رسول الله صلى الله عليه وسلم ارتجت مكة فسمع بذلك ابو
قحافة فقال ما هذا قالوا قبض رسول الله صلى الله عليه وسلم قال امر جلل فمن ولي بعده قالوا ابنك قال فهل رضيت
بذلك بنو عبد مناف وبنو المغيرة قالوا نعم قال لا مانع لما اعطى الله ولا معطي لما منع الله ومكث ابو بكر في خلافته
سنتين وثلاثة اشهر واثنتي عشرة ليلة من متوفى رسول الله صلى الله عليه وسلم وقال غيره وعشرة ايام وقال غيره ايضا
وعشرين يوما فقام بقتال اهل الردة وظهر من فضل رايه وشدته مع لينه ما لم يحتسب فاظهر الله به دينه وقتل على
يديه وببركته كل مرتد وعن دين الله حتى اظهر امر الله وهم كارهون واختلف في السبب الذي مات منه فذكر
الواقدي انه اغتسل في يوم بارد فحم ومرض خمسة عشر يوما وقال الزبير بن بكار كان به طرف من السل وروي عن
سلام بن مطيع انه سم فالله اعلم واختلف ايضا في حين وفاته فقال ابن اسحاق يوم الجمعة لسبع ليال بقين من جمادى
الاخرة سنة ثلاث عشرة وقال غيره من اهل السير انه مات عشاء يوم الاثنين وقيل ليلة الثلاثاء وقيل عشاء يوم الثلاثاء

لثمان بقين من جمادى الاخرة هذا قول اكثرهم واوصى ان تغسله اسماء بنت عميس زوجته فغسلته وصلى عليه عمر
بن الخطاب ونزل في قبره عمر وعثمان وطلحة وعبد الرحمن بن ابي بكر ودفن ليلا في بيت عايشة مع النبي صلى الله عليه و
ولا يختلفون ان سنه انتهت الى حين وفاته ثلاثا وستين سنة الا ما لا يصح وانه استوفى بخلافته بعد رسول الله صلى
الله عليه وسلم سن رسول الله صلى الله عليه وسلم وكان نقش خاتمه نعم القادر الله فيما ذكر الزبير بن بكار وقال غيره
كان نقش خاتمه عبد ذليل لرب جليل وروى سفيان بن حسين عن الزهري قال سالني عبد الملك بن مروان فقال
رايت هذه الابيات التي تروى عن ابي بكر فقلت لم يقلها حدثني عروة عن عايشة ان ابا بكر لم يقل بيت شعر في
الاسلام حتى مات وانه قد كان حرم الخمر في الجاهلية هو وعثمان عبد الله بن ابي بكر الصديق امه وام اسماء واحدة
وامراة من بني عامر يسمى قتيلة شهد عبد الله بن ابي بكر الطائف مع رسول الله صلى الله عليه وسلم فرمي بسهم رماه به ابو محجن
الثقفي فيما ذكر الواقدي فدمل جرحه حتى انتقض به فمات منه في اول خلافة ابيه وذلك في شوال من سنة احدى عشرة
وكان اسلامه قديما ولم يسمع له بمشهد الا شهوده الفتح وحنينا والطايف فالله اعلم وكان قد ابتاع الحلة التي
ارادوا دفن رسول الله صلى الله عليه وسلم فيها بتسعة دنانير ليكفن فيها ولما حضرته الوفاة قال لا تكفنوني فيها
فلو كان فيها خير لكفن رسول الله صلى الله عليه وسلم فيها ودفن بعد الظهر وصلى عليه ابوه ونزل في قبره عمر وطلحة
وعبد الرحمن واخوه عبد الله بن انيس الجهني ثم الانصاري حليف بني سلمة وقال ابن اسحق هو من قضاعة حليف
لبني نابي من بني سلمة وقال الواقدي هو من البرك بن وبرة اخي كلب بن وبرة في قضاعة حليف لبني سواد من بني
سلمة وقال غيرهما هو من جهينة حليف للانصار وقال ابن الكلبي عبد الله بن انيس بن اسعد بن حرام بن حبيب بن مالك
بن غنم بن كعب بن تيم بن نفاثة بن اياس بن يربوع بن البرك بن وبرة اخي كلب بن وبرة والبرك بن وبرة دخل في جهينة
قال ابن الكلبي كان عبد الله بن انيس مهاجريا انصاريا عقبيا قال ابو عمر قالوا كان عقبيا وشهد احدا وما بعدها
يكنى ابا يحيى روى عنه ابو امامة وجابر بن عبد الله وروى عنه من التابعين بسر بن سعيد وبنوه عطية وعمرو وضمرة
وعبد الله بنو عبد الله بن انيس وهو الذي سال رسول الله صلى الله عليه وسلم عن ليلة القدر وقال له يا رسول الله
اني شاسع الدار فمرني بليلة انزل لها فقال انزل ليلة ثلاث وعشرين وتعرف تلك الليلة بليلة الجهني بالمدينة وهو
احد الذين كسروا الهة بني سلمة توفي سنة اربع وخمسين عبد الله بن ام مكتوم الاعمى العامري لم يختلفوا انه من
بني عامر بن لوي واسم امه ام مكتوم عاتكة بنت عبد الله بن عنكثة بن عامر مخزوم واختلف في اسم ابيه فقال بعضهم هو
عبد الله بن زائدة بن الاصم وقال اخرون هو عبد الله بن قيس بن مالك بن الاصم بن رواحة بن صخر بن عبد معيص بن
عامر بن لوي القرشي العامري كان قديم الاسلام بمكة وهاجر الى المدينة واختلف في وقت هجرته اليها فقيل كان ممن
قدم المدينة مع مصعب بن عمير قبل رسول الله صلى الله عليه وسلم وقال الواقدي قدمها بعد بدر بيسير
فنزل دار القراء وكان رسول الله صلى الله عليه وسلم لما قدم المدينة يستخلفه عليها في اكثر غزواته وسنذكره في باب
عمرو وقال اكثر اهل الحديث يقولون اسم ابن ام مكتوم عمرو بن ام مكتوم وقال مصعب الزبيري اسمه قيس بن زائدة بن الاصم
ولم يقل في اسمه عبد الله ولا عمرو وقال الزبير هو عمرو بن قيس بن زائدة بن الاصم وهو قول موسى بن عقبة وقال سلمة
بن الفضل عن ابن اسحق هو عبد الله بن شريح بن قيس بن زائدة بن الاصم بن هرم بن رواحة بن حجر بن عبد بن معيص بن
عامر بن لوي وهكذا علي بن المديني والحصين بن واقد ابن ام مكتوم عبد الله بن شريح وقال قتادة هو عبد الله بن
زائدة والظاهر نسبه الى جده وقال محمد بن سعد كاتب الواقدي اما اهل المدينة فيقولون اسمه عبد الله واهل العراق يقولون
اسمه عمرو قال ثم اجمعوا على انه ابن قيس بن زائدة بن الاصم قال ابو عمر كان يؤذن لرسول الله صلى الله عليه وسلم مع
بلال وشهد القادسية فيما يقولون وياتي خبره في باب عمرو ان شاء الله عبد الله بن الارقم بن عبد يغوث بن وهب بن
عبد مناف بن كلاب القرشي الزهري اسلم عام الفتح وكتب للنبي صلى الله عليه وسلم ثم لابي بكر واستكتبه ايضا عمر و
استعمله على بيت المال وعثمان بعده ذكر مالك عن زيد بن اسلم ان عمر ولى عبد الله بن الارقم على بيت المال وقال له خليفة بن

خياط لم يزل عبد الله بن الارقم على بيت المال خلافة عمر كلها وسنين من خلافة عثمان حتى استعفاه من ذلك فاعفاه وذكر
محمد بن اسحق عن محمد بن جعفر بن الزبير عن عبد الله بن الزبير ان رسول الله صلى الله عليه وسلم استكتب عبد الله بن الارقم
فكان يجيب عنه الملوك وبلغ من امانته عنده انه كان يامره ان يكتب الى بعض الملوك فيكتب ويامره ان يطينه و
يختمه وما يقراه لامانته عنده وقال ابن اسحق كان زيد بن ثابت يكتب الوحي ويكتب الى الملوك ايضا وكان اذا غاب
اذا غاب عبد الله بن الارقم وزيد بن ثابت واحتاج ان يكتب بعض امراء الاجناد والملوك او الى انسان بقطيعة امر من
حضر ان يكتب له وروى ابن القاسم عن مالك قال بلغني انه ورد على ان رسول الله صلى الله عليه وسلم كتاب فقال
من يجيب عني فقال عبد الله بن الارقم انا فاجاب عنه واتى به اليه فاعجبه وانفذه وكان عمر حاضرا فاعجبه ذلك من عبد الله
الارقم فلم يزل ذلك في نفسه يقول اصاب ما اراده رسول الله صلى الله عليه وسلم فلما ولي عمر استعمله على بيت المال
وروى ابن وهب عن مالك قال بلغني ان عمر اجاز عبد الله بن الارقم وكان له على بيت المال بثلثين الفا فابى ان
يقبلها هكذا قال مالك وروى سفيان بن عيينة عن عمرو بن دينار ان عثمان استعمل عبد الله بن الارقم على بيت المال
فاعطاه عثمان ثلثمائة درهم فابى عبد الله ان ياخذها وقال انما عملت لله واجري على الله وروى اشهب عن مالك
عن عمر بن الخطاب كان يقول ما رايت احدا اخشى لله من عبد الله بن الارقم قال وقال عمر لعبد الله بن الارقم لو كان
لك مثل سابقة القوم ما قدمت عليك احدا عبد الله بن ام حرام ابو ابوب الانصاري وام حرام وهي زوج
عبادة بن الصامت يعرف بربيب عبادة وكان خيرا فاضلا قد صلى القبلتين مع رسول الله صلى الله عليه وسلم وهو عبد
الله بن عمرو بن قيس بن زيد بن سواد بن مالك بن غنم بن النجار وبعضهم يقول فيه عبد الله بن ام حرام وهو خطا
من قائله وانما هو ابو ابي من حديثه عن النبي صلى الله عليه وسلم انه قال اكرموا الخبز عبد الله بن ابي بن خلف القرشي
الجمحي اسلم عام الفتح وقتل يوم الجمل عبد الله بن ابي امية بن المغيرة ابن عبد الله بن عمر بن مخزوم اخو ام سلمة زوج النبي صلى الله
عليه وسلم امه عاتكة بنت عبد المطلب بن هاشم يقال لابيه ابي امية زاد الراكب وزعم ابن الكلبي ان زاد الراكب ثلاثة زمعة
بن الاسود بن المطلب بن عبد مناف قتل يوم بدر كافرا ومسافر بن ابي عمرو بن ابي امية وابو امية بن المغيرة المخزومي هو
اشهرهم بذلك هكذا قال ابن الكلبي والزبير قالوا وانما سموا زاد الراكب لانهم كانوا اذا سافر معهم احد كان زاده عليهم وقال
مصعب العدوي لا تعرف قريش زاد الراكب الا ابا امية ابن المغيرة وحده وكان عبد الله بن ابي امية شديدا على المسلمين مخالفا
مبغضا وهو الذي قال لن نؤمن لك حتى تفجر لنا من الارض ينبوعا الى ويكون لك بيت من زخرف الاية وكان شديد العداوة
لرسول الله صلى الله عليه واله وسلم ثم انه خرج مهاجرا الى النبي صلى الله عليه وسلم فلقيه بالطريق بين السقيا والعرج
وهو يريد مكة عام الفتح فتلقاه فاعرض عنه رسول الله صلى الله عليه وسلم مرة بعد مرة فدخل الى اخته وسالها ان
تشفع له فشفعت له اخته ام سلمة وهي اخته لابيه فشفعها فاسلم واحسن اسلامه وشهد مع رسول الله صلى الله عليه وسلم
مكة مسلما وشهد حنينا والطائف ورمي يوم الطائف بسهم فقتله ومات يومئذ وهو الذي قال له المخنث في بيت ام سلمة يا عبد
الله ان فتح الله عليكم الطائف غدا فانا ادلك على ابنة غيلان فانها تقبل باربع وتدبر بثمان وزعم مسلمة بن الحجاج
ان عروة بن الزبير روى عنه انه راى النبي صلى الله عليه وسلم يصلي في بيت ام سلمة في ثوب واحد ملتحفا مخالفا بين
طرفيه وذلك غلط الذي روى عنه عروة ابنه عبد الله بن عبد الله بن امية عبد الله بن ابي امية بن وهب حليف بني
اسد بن عبد العزى بن قصي وابن اختهم قتل بخيبر شهيدا ذكره الواقدي ولم يذكره ابن اسحق عبد الله بن ابي حدرد
الاسلمي يكنى ابا محمد توفي سنة احدى وسبعين واختلف في اسم ابي حدرد وقد ذكرنا ذلك في موضعه من هذا الكتاب
عبد الله بن ابي امامة اسعد بن زرارة الانصاري روى عن النبي صلى الله عليه وسلم وقد تقدم نسبه روى
عنه ابو كثير الانصاري عبد الله بن انس ابو فاطمة الاسدي روى عنه زهرة بن معبد ابو عقيل عبد الله بن اقرم
بن زيد الخزاعي معدود في اهل المدينة روى عنه ابنه عبيد الله بن عبد الله بن اقرم عبد الله بن ابي اوفى الاسلمي و
اسم ابي اوفى علقمة بن خالد بن الحارث بن ابي اسيد بن رفاعة بن ثعلبة بن هوازن بن اسلم بن افصى بن حارثة اخو

حارثة عمر بن عامر هو اخو زيد بن ابي اوفى يكنى ابا معاوية وقيل ابا ابراهيم وقيل ابا محمد شهد الحديبية وخيبر وما
بعد ذلك من المشاهد ولم يزل بالمدينة حتى قبض رسول الله صلى الله عليه وسلم ثم تحول الى الكوفة وهو اخر من
بقي بالكوفة من اصحاب رسول الله صلى الله عليه وسلم مات سنة سبع وثمانين بالكوفة وكان ابتنى بها دارا في اسلم
وقد كان كف بصره وقيل بل مات بالكوفة سنة ست وثمانين وذكر احمد بن حنبل عن يزيد بن هرون عن اسمعيل
بن خالد قال رايت على ساعد عبد الله بن ابي اوفى ضربة فقلت ما هذه فقال ضربتها يوم حنين فقلنا اشهدت
حنينا قال نعم وقبل ذلك قال وحدثنا عمرو بن الهيثم ابو قطن نا شعبة عن عمرو بن مرة عن ابن ابي اوفى قال كان اصحاب الشجرة
الفا واربعمائة وكانت اسلمت ثمن المهاجرين عبد الله بن الاسود السدوسي قال قتادة هاجر من ربيعة اربعة بشير
بن الخصاصية وعروة بن ثعلب وعبد الله بن اسود والفرات بن حيان حديثه عن النبي صلى الله عليه وسلم في وفد بني
سدوس عبد الله بن الاعور وقيل عبد الله بن الاطول الحرمازي المازني قيل اسم الاعور او الاطول عبد الله هو
من بني مازن بن عمرو بن تميم وهو الاعشى الشاعر المازني كانت عنده امراة يقال لها معاذة فخرج يمير اهله من هجر فهربت
امراته بعده ناشزا عليه فعاذت برجل منهم يقال له مطرف بن نهشل فجعلها خلف ظهره فلما قدم الاعشى لم يجدها
في بيته واخبر انها نشزت وانها عاذت بمطرف بن نهشل فاتاه فقال له يا ابن عم عندك امراتي معاذة فادفعها الي
فقال ليست عندي ولو كانت عندي لم ادفعها اليك وكان مطرف اعز منه فخرج حتى اتى النبي صلى الله عليه وسلم فعاذ به وانشا يقول

يا سيد الناس وديان العرب   اشكو اليك ذربة من الذرب
كالذئبة الغبساء في ظل السرب   خرجت ابغيها الطعام في رجب
فخالفتني بنزاع وهرب   اخلفت العهد ولطت بالذنب
وهن شر غالب لمن غلب

فقال صلى الله عليه وسلم وهن شر غالب لمن غلب وشكا اليه امراته وما صنعت وانها عند رجل يقال
له مطرف بن نهشل فكتب له النبي صلى الله عليه وسلم الى مطرف انظر امراة هذا معاذة فادفعها اليه فاتاه
بكتاب النبي صلى الله عليه وسلم فيك وانا دافعك اليه قالت خذ لي العهد والميثاق وذمة النبي النبي
صلى الله عليه وسلم انه لا يعاقبني بما صنعت فاخذ لها ذلك ودفعها مطرف اليه فانشا يقول

لعمرك ما حبي معاذة بالذي   يغيره الواشي ولا قدم العهد
ولا سوء ما جاءت به اذ ازلها   غواة رجال اذ ينادونها بعدي

عبد الله بن يزيد الجهني مدني كان اسمه عبد العزى فسماه رسول الله صلى الله عليه وسلم عبد الله
وهو احد الذين حملوا راية جهينة يوم الفتح يكنى ابا بعجة روى عنه ابنه بعجة لم يرو عنه غيره وروى عن
بعجة يحيى بن ابي كثير وابو حازم ومات بعجة قبل القاسم بن محمد وله ابن يقال له معاوية بن بعجة روى عنه الداوردي
عبد الله بن بسر المازني من مازن منصور بن قيس يكنى ابا صفوان هو اخو الصماء مات بالشام سنة
ثمان وثمانين وهو ابن اربع وتسعين سنة واخر من مات بالشام بحمص من اصحاب رسول الله صلى الله عليه وسلم
روى عنه الشاميون منهم خالد بن معدان ويزيد بن خمير وسليم بن عامر وراشد بن سعد وابو الزاهرية و
لقمان بن عامر ومحمد بن زياد يقال انه ممن صلى القبلتين عبد الله بن بسر النصري روى عن النبي صلى الله عليه
وسلم روى عنه ابنه عبد الواحد روى عنه عمرو بن رؤبة عبد الله بن بحينة وهي امه بحينة بنت الحارث بن
المطلب بن عبد مناف قال الواقدي يكنى ابا محمد وابوه مالك بن القشب الازدي من ازد شنوءة كان حليفا لبني
عبد المطلب بن عبد مناف وله صحبة ايضا وقد ذكرناه في باب مالك من هذا الكتاب والحمد لله وقد قيل في اسمه
مالك بن بحينة وهو وهم وغلط وانما بحينة امراته وام ابنه عبد الله وكان عبد الله بن بحينة ناسكا فاضلا صائما
الدهر وكان ينزل بطن ريم على ثلاثين ميلا من المدينة مات في عمل مروان الاخر على المدينة ايام معوية عبد الله

عبد الله بن ورقاء بن عبد العزى بن ربيعة الخزاعي اسلم مع ابيه قبل الفتح وكان سيد خزاعة وعيبة رسول الله صلى الله عليه وسلم وقيل بل هو من مسلمة الفتح والصحيح انه اسلم قبل الفتح وشهد حنينا والطايف وتبوك قاله الطبري وغيره وكان له قدر وجلالة قتل هو واخوه عبد الرحمن بن بديل بصفين وكان يومئذ على رجالة علي رحمه الله وكان من وجوه اصحابه وهو الذي صالح اصبهان مع عبد الله بن عامر ولو كان على مقدمته وذلك زمن عثمان رضي الله عنه سنة تسع وعشرين من الهجرة قال الشعبي كان عبد الله بن بديل في صفين عليه درعان وسيفان وكان يضرب اهل الشام ويقول

لم يبق الا الصبر والتوكل ... ثم التمشي في الرعيل الاول

مشي الجمال في حياض المنهل ... والله يقضي ما يشاء ويفعل

فلم يزل يضرب بسيفه حتى انتهى الى معوية فازاله عن موقفه وازال اصحابه الذين كانوا معه وكان مع معاوية يومئذ عبد الله بن عامر واقفا فاقبل اصحاب معاوية يرمونه بالحجارة حتى اثخنوه وقتل رحمه الله عليه فاقبل اليه معاوية وعبد الله بن عامر معه فالقى عليه عبد الله بن عامر عمامته غطا بها وجهه وترحم عليه فقال معاوية اكشفوا عن وجهه فقال له ابن عامر والله لا يمثل به وفيّ روح فقال معاوية اكشفوا عن وجهه فقد وهبناه لك ففعلوا فقال معاوية هذا كبش القوم ورب الكعبة اللهم اظفر بالاشتر والاشعث بن قيس والله ما مثل هذا الا كما قال الشاعر

اخو الحرب ان عضت به الحرب عضها ... وان شمرت يوما به الحرب شمرا

كليث هزبر كان يحمي ضمارة ... ومنه المنايا قصده فتقطرا

ثم قال معاوية ان نساء خزاعة لو قدرت ان تقاتلني فضلا عن رجالها لفعلت حدثنا خلف بن قاسم نا عبد الله بن عمر الجوهري قال نا احمد بن محمد بن الحجاج قال نا يحيى بن سليمان قال حدثني نصر بن مزاحم قال نا عمر بن سعد قال نا مالك بن اعين عن زيد بن وهب الجهني ان عبد الله بن بديل قام يوما بصفين في اصحابه فخطب فحمد الله واثنى عليه وصلى على النبي صلى الله عليه وسلم ثم قال الا ان معوية ادعى ما ليس له ونازع الامر اهله ومن ليس مثله وجادل بالباطل ليدحض به الحق وصال عليكم بالاعراب والاحزاب وزين لهم الضلالة وزرع في قلوبهم حب الفتنة ولبس عليهم الامر وانتم والله على الحق على نور من ربكم وبرهان فقاتلوا الطغاة الجفاة قاتلوهم يعذبهم الله بايديكم ويخزهم وينصركم عليهم ويشف صدور قوم مؤمنين قاتلوا الفئة الباغية الذين نازعوا الامر اهله وقد قاتلتموهم مع رسول الله صلى الله عليه وسلم فوالله ما هم في هذه بازكى ولا اتقى ولا ابر قوموا الى عدو الله وعدوكم رحمكم الله

عبد الله بن ثابت الانصاري ابو الربيع توفي على عهد رسول الله صلى الله عليه وسلم وفي جنازته حديثه في الموطا وغيره وهو الذي قال فيه رسول الله صلى الله عليه وسلم غلبنا عليك يا ابا الربيع

عبد الله بن ثابت الانصاري هو ابو اسيد ويقال ابو اسيد والصواب بالفتح روى عن النبي صلى الله عليه وسلم كلوا الزيت وادهنوا به وسنذكره في الكنى ان شاء الله روى عنه الشعبي حديثه هذا وروى عنه حديثا اخر عن النبي صلى الله عليه وسلم في قرائة كتب اهل الكتاب ويقال ان عبد الله بن ثابت الانصاري هو هذا الذي روى عنه ابو الطفيل وقيل ان ابا اسيد الانصاري اسمه ثابت خادم رسول الله صلى الله عليه وسلم حديثه مضطرب فيه

عبد الله بن ثعلبة بن خزمة ابن اصرم ابن عمرو بن عمارة البلوي حليف لبني عوف بن الخزرج من الانصار شهد بدرا هو واخوه بحاث ابن ثعلبة وقيل بحاث وقيل نحاب

عبد الله بن ثعلبة بن صعير ويقال ابن ابي صعير العذري من بني عذرة قد نسبنا اباه في بابه من هذا الكتاب حليف لبني زهرة يكنى ابا محمد ولد قبل الهجرة باربع سنين وتوفي سنة تسع وثمانين وهو ثلاث وتسعين وقيل سنة سبع وثمانين وهو ابن ثمانين وقيل انه ولد بعد الهجرة وان رسول الله صلى الله عليه وسلم توفي وهو ابن اربع سنين وانه اتي به رسول الله صلى الله عليه وسلم فمسح على وجهه وراسه زمن الفتح قال سعد بن ابراهيم

سعد بن ابراهيم وهو ابن لداته قال الواقدي مات عبد الله بن ثعلبة بن صعير الزهري حليف لهم من بني عذرة سنة تسع او ثمانين وهو يومئذ ابن ثلاث وثمانين وكان يكنى ابا محمد قال ابو عمر روى عنه ابن شهاب

عبد الله بن جعفر عبد الله بن ثوب ابو مسلم الخولاني غلبت عليه كنيته قال شرحبيل بن مسلم اتى ابو مسلم الخولاني المدينة وقد قبض رسول الله صلى الله عليه وسلم واستخلف ابو بكر وكان فاضلا عابدا ناسكا له فضائل مشهورة وهو من كبار التابعين وسنذكره في الكنى باتم من هذا وان كان ليس بصاحب لانه لم ير النبي صلى الله عليه وسلم الا انه شرطنا فيمن كان مسلما على عهد رسول الله صلى الله عليه وسلم

عبد الله بن جحش بن رئاب بن يعمر بن صبرة بن مرة بن كبير بن غنم بن دودان بن اسد بن خزيمة الاسدي امه اميمة بنت عبد المطلب وهو حليف لبني عبد شمس وقيل حليف لحرب بن امية اسلم فيما ذكر الواقدي قبل دخول رسول الله صلى الله عليه وسلم دار الارقم كان واخوه ابو احمد عبد الله بن جحش من المهاجرين الاولين ممن هاجر الهجرتين واخوهما عبيد الله بن جحش تنصر بارض الحبشة ومات بها نصرانيا وباتت منه امراته ام حبيبة بنت ابي سفيان فتزوجها رسول الله صلى الله عليه وسلم واختهم زينب بنت جحش زوج النبي صلى الله عليه وسلم وام حبيبة بنت جحش وحمنة بنت جحش وسياتي ذكر كل واحد منهم في موضعه من هذا الكتاب ان شاء الله وكان عبد الله ممن هاجر الى ارض الحبشة مع اخويه ابي احمد وعبيد الله ابني جحش ثم هاجر الى المدينة وشهد بدرا واستشهد يوم احد يعرف بالمجدع في الله لانه مثل به يوم احد وقطع انفه روى مجالد عن زياد بن علاقة عن سعد بن ابي وقاص ان رسول الله صلى الله عليه وسلم خطبهم وقال لابعثن عليكم رجلا ليس بخيركم ولكنه اصبركم للجوع والعطش فبعث عبد الله بن جحش وروى عاصم الاحول عن الشعبي قال اول لواء عقده رسول الله صلى الله عليه وسلم لعبد الله بن جحش حليف بني امية وقال ابن اسحاق بل لواء عبيدة ابن الحارث وقال المدائني بل لواء حمزة وعبد الله بن جحش هذا اول من سن الخمس من الغنيمة للنبي صلى الله عليه وسلم من قبل ان يفرض الله الخمس فانزل الله بعد ذلك اية الخمس وانما كان قبل ذلك المرباع قال الواقدي عن اشياخه كان في الجاهلية المرباع فلما رجع عبد الله بن جحش من سريته قسم ما غنم وقسم سائر الغنيمة وكان اول من خمس في الاسلام ثم انزل الله عز وجل واعلموا انما غنمتم من شيء فان لله خمسه الاية وروى ابن وهب قال اخبرني ابو صخر عن ابن قسيط عن اسحق بن سعد بن ابي وقاص عن ابيه عن عبد الله بن جحش قال له يوم احد الا تاتي ندعو الله فخلوا في ناحية فدعا سعد فقال يا رب اذا لقيت عدوا غدا فلقني رجلا شديدا باسه شديدا حرده اقاتله فيك ويقاتلني ثم ارزقني عليه الظفر حتى اقتله واخذ سلبه فامن عبد الله بن جحش ثم قال اللهم ارزقني غدا رجلا شديدا باسه شديدا حرده اقاتله فيك ويقاتلني فيقتلني ثم ياخذني فيجدع انفي واذني فاذا لقيتك قلت يا عبد الله فيم جدع انفك واذنك فاقول فيك وفي رسولك فيقول الله صدقت قال سعد كانت دعوة عبد الله بن جحش خيرا من دعوتي لقد رايته اخر النهار وان اذنه وانفه معلقان في خيط وذكر الزبير في الموفقيات ان عبد الله بن جحش انقطع سيفه يوم احد فاعطاه رسول الله صلى الله عليه وسلم عرجون نخلة فصار في يده سيفا يقال انه قائمه منه وكان يسمى العرجون ولم يزل يتناول حتى بيع من بغا التركي بمائتي دينار يقولون انه قتل يوم احد ابو الحكم بن الاخنس بن شريق الثقفي وهو يوم قتل ابن نيف واربعين سنة قال الواقدي دفن هو وحمزة في قبر واحد وولي رسول الله صلى الله عليه وسلم تركته فاشترى لابنه مالا بخيبر وذكر الزبير قال حدثني علي بن صالح قال نا عامر بن صالح عن حسن بن زيد انه قال قاتل الله ابن هشام ما اجراه على الله دخلت عليه يوما مع ابي في هذه الدار يعني دار مروان وقد امر هشام ان يعرض الناس فدخل عليه ابن عبد الله بن جحش المجدع في الله فانتسب له وسئل الفريضة فلم يجبه بشيء ولو كان احد ينبغي ان يرفع الى السماء كان ينبغي له ان يرفع لمكان ابيه ثم دخل عليه ابن ابي تجرنه وهم اهل بيت من كندة دعوا بمكة فقال ابن ابي تجرنة صاحب عمك عمارة بن الوليد بن المغيرة في سفره فقال ليفعلن ذلك اليوم نفرض

ولاهل بيته وذكر ابو يحيى الساجي في كتابه في احكام القران له قال نا محمد بن المثنى قال نا امية بن خالد قال نا جرير بن
حازم قال نا سليمان الاعمش عن عمرو بن مرة عن ابي عبيدة عن عبد الله بن مسعود قال استشار رسول الله صلى الله عليه وسلم في
اسارى بدر عبد الله وابا بكر وعمر رضي الله عنهم وروى عن عبد الله بن جحش سعد بن ابي وقاص وروى عنه سعيد بن المسيب
ولم يسمع منه عبد الله بن الجد بن قيس بن صخر ابن خنساء الانصاري من بني سلمة شهد بدرا واحدا عبد الله بن جعفر بن
ابي طالب القرشي الهاشمي يكنى ابا جعفر ولدته امه اسماء بنت عميس بارض الحبشة وهو اول مولود ولد في الاسلام بارض
الحبشة وقدم مع ابيه المدينة وحفظ عن رسول الله صلى الله عليه وسلم وروى عنه وتوفي بالمدينة سنة ثمانين
وهو ابن تسعين سنة وقيل انه توفي سنة اربع وخمسين وثمانين وهو ابن ثمانين سنة والاول عندي اولى
وعليه اكثرهم فانه توفي سنة ثمانين وصلى عليه ابان بن عثمان وهو امير المدينة يومئذ وذلك العام يعرف بعام
الجحاف سيل كان بمكة اجحف بالحاج وذهب بالابل وعليها الحمولة وكان عبد الله بن جعفر كريما جوادا ظريفا حليما
عفيفا سخيا يسمى بحر الجود ويقال انه لم يكن في الاسلام اسخى منه وكان لا يرى بسماع الغناء باسا وروى ان عبد الله بن
جعفر كان اذا تقدم على معوية انزله داره واظهر له من بره واكرامه ما يستحقه فكان ذلك يغيظ فاختة بنت قرظة بن
عمرو بن نوفل بن عبد مناف زوجة معاوية فسمعت ليلة غناء عند عبد الله بن جعفر فجاءت الى معاوية فقالت هلم فاسمع
ما في منزل هذا الرجل الذي جعلته بين لحمك ودمك قال فجاء معوية فسمع وانصرف فلما كان في اخر الليل سمع معاوية
قراءة عبد الله بن جعفر فجاء ابنه فاختة فقال اسمعي مكان ما اسمعتني ويقولون ان اجواد العرب في الاسلام عشرة
واجواد اهل الحجاز عبد الله بن جعفر وعبيد الله بن العباس بن عبد المطلب وسعيد بن العاصي بن سعيد بن العاص
واجواد اهل الكوفة عتاب بن ورقاء احد بني رياح بن يربوع واسماء بنت خارجة بن حصن الفزاري وعكرمة
بن ربعي الفياض احد بني تيم بن ثعلبة واجواد اهل البصرة عمر بن عبيد الله بن بن خلف الخزاعي ثم احد بني مليح
وهو طلحة الطلحات وعبيد الله بن ابي بكرة واجواد اهل الشام خالد بن عبد الله بن خالد بن اسيد بن ابي العيص
بن امية وليس في هولاء كلهم اجود من عبد الله بن جعفر ولم يكن مسلم يبلغ مبلغه في الجود وعوتب في ذلك فقال
ان الله عودني عادة وعودت الناس عادة فانا اخاف ان قطعتها قطعت عني ومدحه نصيب فاعطاه ابلا وخيلا
وثيابا ودنانير ودراهم فقيل له تعطي لهذا الاسود مثل هذا فقال ان كان اسود فشعره ابيض ولقد استحق بما قال اكثر
مما نال وهل اعطيناه الا ما يبلى ويفنى واعطانا مدحا يروى وثناء يبقى وقد قيل ان هذا الخبر انما هو لعبد الله بن جعفر
مع عبيد الله بن قيس الرقيات واخباره في الجود كثيرة جدا روى عنه ابناه اسمعيل ومعاوية وابو جعفر محمد بن علي
والقاسم بن محمد وعروة بن الزبير وسعد بن ابراهيم الاكبر والشعبي ومورق العجلي وعبد الله بن شداد والحسن بن سعد
وعباس بن سهل بن سعد وغيرهم عبد الله بن جابر البياضي روى عنه عقبة بن ابي عايشة في وضع اليمنى على اليسرى
في الصلوة عبد الله بن جابر العبدي من عبد القيس مذكور في الصحابة عبد الله بن جبير بن النعمان بن امية بن امرئ
القيس واسمه البرك بن ثعلبة بن عمرو بن عوف الانصاري شهد العقبة ثم شهد بدرا وقتل يوم احد شهيدا وكان
يومئذ اميرا على الرماة لا اعلم له رواية عن النبي صلى الله عليه وسلم هو اخو خوات بن جبير ابن النعمان لابيه وامه ه
عبد الله بن جهيم الانصاري ابو جهيم روى عن النبي صلى الله عليه وسلم انه قال لو يعلم المار بين يدي المصلي ماذا عليه
لكان ان يقف اربعين خيرا له كذا مالك في حديثه وسماه وكيع وابن عيينة في ذلك الحديث روى عنه بسر بن سعيد يقال
انه ابن اخت ابي بن كعب وقد قيل انه ابن اخي الحارث بن الصمة او ابن عمه والله اعلم عبد الله بن جبير الخزاعي يعد في الكوفيين
روى عنه سماك بن حرب وقد قيل ان حديثه مرسل وعبد الله بن جبير هذا هو الذي يروى عن ابي الفضل ايضا
عبد الله بن ابي جهم بن حذيفة بن غانم القرشي العدوي اسلم يوم فتح مكة وخرج الى الشام غازيا وقتل باجنادين
شهيدا عبد الله بن جراد العقيلي روى عنه يعلى بن الاشدق وهو عمه ولا يعرف بغير رواية يعلى بن الاشدق عنه و
يعلى بن الاشدق ليس عندهم بالقوي عبد الله بن ابي الجدعاء التميمي ويقال الكناني ويقال العبدي روى عنه عبد الله

[Marginal note:] قال الكشي في نتائج الافكار ان عبد الله بن ابي عمار دخل على نخاس يعرض قيانا له فتعلق بواحدة منهن فشهر بذكرها حتى مشى اليه عطاء وطاوس ومجاهد يعذلونه فكان جوابه ان قال يلومونني في الهوى اقوام اجالسهم فما ابالي اطال اللوم ام قصرا فانتهى خبره الى عبد الله بن جعفر فلم يكن له هم غيره فبعث الى مولى الجارية فاشتراها منه باربعين الف درهم وامر قيمة جواريه ان تزينها وتحليها ففعلت وبلغ الناس قدومه فدخلوا عليه فقال مالي لا ارى ابن ابي عمار زائرنا فاخبر الشيخ فاتاه مسلما فلما اراد الانفصال استجلسه ثم قال ما فعل حب فلانة قال في اللحم والدم والمخ والعصب قال تعرفها ان رايتها قال لو ادخلت الجنة لم انكرها فامر بها عبد الله ان تخرج اليه وقال انما اشتريتها لك ووالله ما دنوت منها فشانك بها مباركا لك فيها فلما ولى قال يا غلام احمل اليه مائة الف درهم ينعم بها معها فبكى عبد الله بن ابي عمار وقال يا اهل البيت لقد خصكم الله بشرف ما خص به احدا قبلكم من صلب آدم فلتهنكم هذه النعمة وبورك لكم فيها انتهى

عبد الله بن شقيق حديثا مرفوعا في الشفاعة عبد الله بن الحارث بن عبد المطلب بن هاشم كان يسمى عبد شمس فسماه
رسول الله صلى الله عليه وسلم عبد الله مات بالصفراء في حيوة رسول الله صلى الله عليه وسلم فدفنه رسول الله
صلى الله عليه وسلم في قميصه وقال سعيد ادركته السعادة ذكره مصعب وغيره عبد الله بن الحارث بن قيس بن
عدي بن سعد بن سهم القرشي السهمي هذا نسبه ابن الكلبي وقال غيره الواقدي وابن اسحاق ابن عدي بن سعيد بن
سهم كان من مهاجرة الحبشة وكان شاعرا وهو الذي يدعى المبرق لبيت قاله وهو

اذا انا لم ابرق فلا يسعنني — من الارض برد وفضاء ولا بحر

وفيها يقول

وتلكم قريش تجحد الله ربها — كما جحدت عاد ومدين والحجر

وقتل عبد الله بن الحارث بن قيس يوم الطايف شهيدا هو واخوه السايب ابن الحارث بن قيس كذا قال الزبير وطايفة
وقد قيل انه قتل باليمامة شهيدا هو واخوه ابو قيس فالله اعلم عبد الله بن الحارث بن عويمر الانصاري روى
عنه محمد بن نافع بن عجير عبد الله بن الحارث ابو رفاعة العدوي وهو من بني عدي بن عبد مناة بن اد بن طابخة اخي مزينة
وهو مشهور بكنيته واختلف في اسمه فقيل عبد الله بن الحارث وقيل عمير بن اسيد وقد ذكرناه في الكنى روى عنه حميد بن
هلال عبد الله بن الحارث بن زيد بن صفوان بن صباح الضبي وصباح هو ابن طريف بن زيد بن عمرو بن عامر بن ربيعة
بن كعب بن ربيعة بن ثعلبة بن ضبة ابن اد وفد على النبي صلى الله عليه وسلم فسماه عبد الله ونسبه ابن الكلبي ومحمد بن
حبيب وصباح ايضا في عنزة وفي عبد القيس وفي قضاعة قال ابو عمر وقد ذكر ذلك في كتاب القبايل والحمد لله
عبد الله بن الحارث بن جزء بن عبد الله بن معدي كرب بن عمرو بن عثم بن عسم بن عمرو بن عريج بن زبيد الزبيدي
حليف ابي وداعة السهمي سكن مصر وتوفي بها بعد ان عمر بها عمرا طويلا كانت وفاته بعد الثمانين قيل سنة ثمان
او سبع وثمانين وقيل سنة خمس وثمانين وهو ابن اخي محمية بن جزء الزبيدي روى عنه جماعة من المصريين منهم
يزيد بن ابي حبيب عبد الله بن الحارث بن هشام بن المغيرة المخزومي روى عن النبي صلى الله عليه وسلم يقال ان حديثه مرسل ولا
صحبة له فالله اعلم ولد على عهد رسول الله صلى الله عليه عبد الله بن الحارث بن عمرو بن مومل القرشي العدوي
ولد على رسول الله صلى الله وحنكه ولا صحبة له من ولده ابو بكر بن محمد بن عبد الله بن الحارث بن عمرو بن مومل كان يرى
راي الخوارج وكان قد جاء مع عبد الله بن يحيى الكندي الذي يقال طالب الحق يوم قديد يقاتل قومه عبد الله بن
الحارث بن نوفل بن الحارث بن عبد المطلب القرشي الهاشمي وامه هند بنت ابي سفيان بن حرب بن امية ولد على عهد
رسول الله صلى الله عليه وسلم فاتي به رسول الله صلى الله عليه وسلم فحنكه ودعا له يكنى ابا محمد ويلقب ببة وانما
لقب ببة لان امه كانت ترقصه وهو طفل وتقول لانكحن ببة جارية خدبة مكرمة محبة وهو الذي
اصطلح عليه اهل البصرة عند موت يزيد فبايعوه حتى يتفق الناس على امام سكن البصرة ومات بعمان هاربا من الحجاج
سنة اربع وثمانين وقال علي بن المديني قد روى وروى عبد الله بن نوفل بن الحارث بن عبد المطلب عن عمر وعثمان
وعلي والعباس وصفوان بن امية وابن عباس وام هاني وكعب وسمع منهم كلهم وروى عن ابن مسعود ولم يسمع منه
وكان ثقة قال ابو عمر اجمعوا على انه ثقة فيما روى ولم يختلفوا فيه روى عنه عبد الملك بن عمير ويزيد بن ابي زياد
وبنوه عبد الله وعبيد الله واسحق عبد الله بن الحارث بن ابي ربيعة القرشي المخزومي ذكروه في الصحابة
ولا يصح عندي ذكره فيهم وحديثه عندي مرسل والله اعلم حديثه عند ابن جريج عن عبد الله بن امية عن عبد
الله بن الحارث بن ابي ربيعة عن النبي صلى الله عليه وسلم في قطع السارق واظنه عبد الله بن الحارث بن عبد الله
بن عياش بن ابي ربيعة المخزومي اخو عبد الرحمن بن الحارث فانظر فيه فان كان فحديثه مرسل لا شك فيه عبد الله
بن الحارث بن ابي ضرار الخزاعي هو اخو جويرية بنت الحارث زوج النبي صلى الله عليه واله في فداء اسارى من بني
المصطلق وغيب في بعض الطريق ذودا كان معه وجارية سوداء فكلم رسول الله صلى الله عليه وسلم في فداء

الاسارى فقال له رسول الله صلى الله عليه وسلم فما جئت به قال ما جئت بشيء قال فاين الذود والجارية السوداء
التي غيبت بموضع كذا قال اشهد ان لا اله الا الله وانك رسول الله صلى الله عليه وسلم والله ما كان معي احد ولا
سبقني اليك احد فاسلم فقال له رسول الله صلى الله عليه وسلم لك الهجرة حتى تبلغ برك الغماد عبد الله بن الحمير الاشجعي
من دهمان حليف لبني خنساء بن سنان من الانصار شهد بدرا مع اخيه خارجة وشهد احدا عبد الله بن حذافة بن
قيس بن عدي بن سعد بن سهم القرشي السهمي يكنى ابا حذافة كناه الزهري اسلم قديما وكان من المهاجرين الاولين
هاجر الى ارض الحبشة الهجرة الثانية مع اخيه قيس بن حذافة في قول ابن اسحق والواقدي ولم يذكره موسى
وابو معشر وهو اخو ابي الاخنس بن حذافة وخنيس بن حذافة الذي كان زوج حفصة قبل النبي صلى الله عليه وسلم
يقال انه شهد بدرا ولم يذكره ابن اسحق في البدريين روى محمد بن عمرو بن علقمة عن عمرو بن الحكم بن ثوبان ان ابا سعيد
الخدري قال كان عبد الله بن حذافة بن قيس السهمي من اصحاب بدر وكانت فيه دعابة قال ابو عمر كان عبد الله
حذافة رسول رسول الله صلى الله عليه وسلم الى كسرى بكتاب رسول الله صلى الله عليه وسلم يدعوه الى الاسلام فمزق كسرى
الكتاب فقال رسول الله صلى الله عليه وسلم مزق ملكه وقال اذا مات كسرى فلا كسرى بعده قال الواقدي تسلط على كسرى
ابنه شيرويه فقتله ليلة الثلاثاء لعشر مضين من جمادى سنة سبع وعبد الله بن حذافة هذا هو القائل لرسول الله صلى الله
حين قال سلوني عما شئتم من ابي يا رسول الله فقال ابوك حذافة بن قيس فقالت له امه ما سمعت بابن اعق منك امنت ان
تكون امك قارفت ما تقارف نساء الجاهلية فتفضحها على اعين الناس فقال والله لو الحقني بعبد اسود للحقت به
وكانت في عبد الله بن حذافة ذكر الزبير قال حدثني عبد الجبار بن سعيد عن عبد الله بن وهب عن الليث بن سعد قال
بلغني انه حل حزام راحلة رسول الله صلى الله عليه وسلم في بعض اسفاره حتى كاد رسول الله صلى الله عليه وسلم ان يقع
قال ابن وهب فقلت لليث ليضحكه قال نعم كانت فيه دعابة قال الليث وكان قد اسره الروم في زمن عمر بن الخطاب فارادوه
على الكفر فعصمه الله حتى انجاه منهم ومات في خلافة عثمان قال الزبير هكذا قال ابن وهب عن الليث حل حزام راحلة
رسول الله صلى الله عليه وسلم ولم يكن لابن وهب علم بلسان العرب وانما تقول العرب الحزام للراحلة غرضة اذا ركبها
على رحل فان ركبها على جمل فهو بطان وان ركبها على فرس فهي حزام وان ركبها على الرحل فهي وضين قال ابو عمر
شاهد ذلك ما روي ان عمر بن الخطاب سار في بعض حجاته فلما اتى وادي محسر ضرب فيه راحلته حتى قطعه وهو يرتجز

اليك تعدو قلقا وضينها … مخالفا دين النصارى دينها
معترضا في بطنها جنينها … قد ذهب الشحم الذي يزينها

ومن دعابة عبد الله بن حذافة ان رسول الله صلى الله عليه وسلم امره على سرية فامرهم ان يجمعوا حطبا ويوقدوا
نارا فلما اوقدوها امرهم بالتقحم فيها فابوا فقال لهم الم يامركم رسول الله صلى الله عليه وسلم بطاعتي وقال من اطاع
اميري فقد اطاعني فقالوا ما امنا بالله واتبعنا رسول الله الا لننجو من النار فصوب رسول الله صلى الله
عليه وسلم فعلهم وقال لا طاعة لمخلوق في معصية الخالق قال الله تعالى ولا تقتلوا انفسكم وهو صحيح حديث الا
الاسناد مشهور قال خليفة بن خياط وفي سنة تسع عشرة اسرت الروم عبد الله بن حذافة السهمي وقال ابن
لهيعة توفي عبد الله حذافة السهمي بمصر ودفن في مقبرتها روى عنه من المدنيين مسعود بن الحكم وابو سلمة
وسليمان بن يسار وروى عنه من الكوفيين ابو وائل ومن حديثه ما رواه الزهري عن ابي سلمة عن ابي هريرة ان عبد
الله بن حذافة صلى فجهر بصلوته فقال له رسول الله صلى الله عليه وسلم ناج ربك يا ابن حذافة ولا تسمعني و
اسمع ربك عبد الله بن حنظلة بن ابي عامر الراهب يقال له ابن الغسيل لان اباه حنظلة غسيل الملائكة وقد مضى
ذكره في باب الحاء ويقال عبد الله بن الراهب ينسب الى جده وهو عبد الله بن حنظلة بن الراهب والراهب هو ابو عامر
واسمه عبد عمرو بن صيفي قد نسبناه في باب ابيه حنظلة الغسيل غسيل الملائكة وذكرنا طرفا من خبره وخبر ابي عامر ابيه
هناك واما عبد الله بن حنظلة فولد على عهد رسول الله صلى الله عليه وسلم قال ابراهيم بن المنذر بن حنظلة بن ابي
عامر يكنى ابا عبد الله توفي رسول الله صلى الله عليه وسلم وهو ابن سبع سنين وقد رواه وحدث عنه قال ابو عمر كان خيرا
فاضلا مقدما في الانصار من حديثه ما رواه ابراهيم بن سعد عن محمد بن اسحق عن محمد بن يحيى بن حبان قال قلت لعبد الله
بن عبد الله بن عمر ارايت وضوء عبد الله بن عمر لكل صلوة عمن اخذه قال حدثته اسماء بنت زيد بن الخطاب ان عبد الله بن
حنظلة حدثها ان رسول الله صلى الله عليه وسلم امر بالوضوء عند كل صلوة فلما شق عليه امر بالسواك وكان عبد الله
بن حنظلة يتوضا عند كل صلوة قال ابو عمر روى عنه ابن ابي مليكة وضمضم بن جوس واسماء بنت زيد بن الخطاب وروى
عنه من الصحابة قيس بن سعد بن عبادة ان رسول الله صلى الله عليه وسلم قال الرجل احق بالصلوة في منزله حدثنا
عبد الوارث بن سفيان قال نا قاسم قال نا احمد بن زهير نا عبد الله بن جعفر الرقي نا عبيد الله بن عمرو عن ليث بن ابي
سليم عن ابي مليكة عن عبد الله بن حنظلة قال قال رسول الله صلى الله عليه وسلم درهم ربا اشد عند الله
من ثلاث وثلاثين زنية قال ابو عمر احاديثه عندي مرسلة وقتل عبد الله بن حنظلة يوم حرة سنة ثلاث وستين
وكانت الانصار بايعته يومئذ وبايعت قريش عبد الله بن مطيع وكان عثمان بن محمد بن ابي سفيان قد وفد الى يزيد
بن معاوية فلما وفد الى يزيد حباه واعطاه وكان عبد الله فاضلا في نفسه فراى منه ما لا يصلح فلم ينتفع بما وهب له فلما
انصرف خلعه في جماعة اهل المدينة فبعث اليهم مسلم بن عقبة وكانت الحرة عبد الله بن ابي حبيبة بن الازعر الانصاري
من بني عبد الاشهل له صحبة ويقال عبد الله بن ابي حبيبة من بني عبيد عمرو بن عوف بن مالك بن الاوس روى
عن النبي صلى الله عليه وسلم انه صلى في نعلين عبد الله بن حبشي الخثعمي سكن مكة روى في فضائل الاعمال وفي
قطع السدر روى عنه عبيد بن عمير وسعيد بن محمد بن مطعم بن جبير عبد الله بن حكيم بن حزام القرشي الاسدي صحب
النبي صلى الله عليه وسلم هو وابوه حكيم بن حزام واخوته هشام وخالد ويحيى بنو حكيم بن حزام وكان اسلامهم
يوم الفتح وقتل عبد الله بن حكيم هذا يوم الجمل مع عائشة وهو كان صاحب لواء طلحة والزبير بن العوام يومئذ
عبد الله بن حكيم الكناني من اهل اليمن سمع النبي صلى الله عليه وسلم يقول في حجة الوداع اللهم اجعلها حجة لا ريا
فيها ولا سمعة عبد الله بن حبيش النصري قال سالت رسول الله صلى الله عليه وسلم اي الاعمال افضل قال اسباغ
الوضوء والصلوة لوقتها روت عنه ابنته بهية عبد الله بن ابي حدرد الاسلمي يكنى ابا محمد واسم ابي حدرد سلامة
بن عمير بن ابي سلامة بن هوازن بن مرة بن اسلم وقيل عبد بن عمير بن ابي سلامة بن سعد من ولد عبس بن هوازن
بن اسلم بن افصى بن حارثة بن عمرو بن عامر اول مشاهد عبد الله هذا الحديبية ثم خيبر وما بعدها مات في زمان مصعب
بن الزبير هذا قول خليفة وقال الواقدي مات عبد الله بن ابي حدرد الاسلمي سنة احدى وسبعين وهو يومئذ
ابن احدى وثمانين ولذلك قال يحيى بن عبد الله بن بكير وابراهيم بن المنذر وقال ضمرة بن ربيعة قتل مصعب
سنة احدى وسبعين وفيها مات عبد الله بن ابي حدرد يعد في اهل المدينة روى عنه ابنه القعقاع وعزم وقد

لكونه كان مقدما فيهم

ابو قبيلة

انكر بعضهم صحبته وروايته وقال ان احاديثه مرسلة ومن قال هذا فقد جهل مكانته وقد امره رسول الله صلى الله عليه
وسلم على سرايا واحدة بعد اخرى ذكر ابن ابي شيبة عن ابي خالد الاحمر عن محمد بن اسحق عن يزيد بن عبد الله بن
قسيط عن القعقاع ابن ابراهيم بن ابي حدرد الاسلمي عن ابيه قال بعثنا رسول الله صلى الله عليه وسلم سرية فلقينا
عامر بن الاضبط فحيانا بتحية الاسلام فنزعنا وحمل عليه محلم بن جثامة فقتله وذكر تمام الخبر عبد الله بن ادريس
عن محمد بن اسحق قال حدثني يزيد بن جعفر بن الزبير عن عبد الله بن ابي حدرد الاسلمي قال كنت في سرية بعثها رسول الله
صلى الله الى اضم وادا قد به اشجع هذه الروايات تدل على صحبة عبد الله بن ابي حدرد وقد قيل ان القعقاع بن عبد
الله بن ابي حدرد له صحبة واما انكار من انكر ان يكون لعبد الله بن ابي حدرد صحبة لروايته عن ابيه فليس بشيء
قد روى ابن عمر وغيره عن النبي صلى الله عليه وسلم عن ابيه عن النبي صلى الله عليه وسلم وكذلك ليس قول من يقول
انه لم يذكر فيمن روى عنه الزهري من الصحابة لانه لم يصح للزهري سماع منه وستذكره في باب من اسم ابيه من العبادلة على
السين انشاء الله تعالى عبد الله بن حوالة نسبه الواقدي في بني عامر بن لؤي وقال الهيثم بن عدي وهو من الازد وهو الاشبه
في ابن حوالة انه ازدي ويشبه ان يكون حليفا لبني عامر بن لؤي يكنى ابا حوالة نزل الشام روى عنه من اهلها ابو ادريس الخولاني
وجبير بن نفير ومرثد بن ابي وداعة وغيرهم وقد مصر فروى عنه من اهلها ربيعة بن لقيط التجيبي وتوفي بالشام سنة
ثمانين روى اسماعيل بن عياش عن صفوان بن عمرو وعن عبد الرحمن بن جبير بن نفير عن ابيه عن عبد الله بن حوالة قال كنا
عند النبي صلى الله عليه وسلم الفقر والغنى وقلة الشيء فقال الكثرة الشيء اخوف عليكم من قلته وروى في فضل
الشام احاديث عبد الله بن حارثة بن النعمان الانصاري له صحبة ورواية وابوه حارثة من كبار الصحابة وقد ذكرناه
عبد الله بن ابي الحمساء العامري من بني عامر بن صعصعة يعد في اهل البصرة ويقال سكن مكة حديثه عند عبد الله
بن شقيق عن ابيه عنه من حديثه انه قال بعت من النبي صلى الله عليه وسلم بيعا قبل ان يبعث عبد الله
بن حنطب المخزومي له صحبة روى عنه المطلب مرفوعا في فضائل قريش وفي فضل ابي بكر وعمر حديثه مضطرب
الاسناد لا يثبت عبد الله بن حوالة الازدي شامي روى عن النبي صلى الله عليه وسلم عمرت دار الاسلام الشام
روى عنه خالد بن معدان عبد الله بن خلف الخزاعي ابو طلحة الطلحات كان كاتبا لعمر بن الخطاب على ديوان البصرة
لا اعلم له صحبة وفي ذلك نظر عبد الله بن حبشي ويقال عبد الرحمن وهو اصح وقد ذكرنا في باب عبد الرحمن عبد الله
بن المؤيب ادرك الجاهلية ذكره يونس بن بكير عن محمد بن اسحق قال حدثني عبد الله بن نجيح عن عبيد الله بن عبيد عن
عبد الله خريت وكان قد ادرك الجاهلية ما من قريش فخذ الا ولهم ناد معلوم في المسجد الحرام يجلسون وذكر خبرا
طويلا في المغازي عبد الله بن حبيب الجهني حليف للانصار مدني روى عنه ابنه معاذ عبد الله الخولاني والد
ابي ادريس الخولاني شامي له صحبة واسم ابي ادريس عائذ الله ابن عبد الله عبد الله بن الدثان والدثان اسمه يزيد
بن قطن بن زياد بن الحارث بن مالك بن ربيعة بن كعب بن الحارث كان اسمه عبد الحجر بن الدثان فلما وفد على
النبي صلى الله عليه وسلم على وفد بني الحارث بن كعب قال له من انت قال انا ابن الحجر فقال بل عبد الله فاسلم
وبايع النبي صلى الله عليه وسلم وكانت ابنته عائشة تحت عبيد الله بن العباس قتل اباها وولد لها بسر بن ارطاة
ذكر ذلك ابو جعفر الطبري وغيره عبد الله بن ذو البجادين المزني هو عبد الله بن نهم هو عم عبد الله بن مغفل
سمي ذا البجادين لانه حين اراد المسير الى رسول الله صلى الله عليه وسلم قطعت امه بجادا لها وهو كساء فشقه باثنين
واتزر بواحد منهما وارتدى بالاخر قال ابن هشام ثم سمي ذا البجادين لانه كان ينازع الاسلام فيمنعه قومه من
ذلك ويضيقون عليه حتى تركوه في بجاد له ليس له غيره والبجاد الكساء الغليظ الجافي فهرب منهم الى رسول الله
صلى الله عليه وسلم فلما كان قريبا منه شق بجاده باثنين فاتزر بواحد واشتمل بالاخر ثم اتى رسول الله صلى الله عليه
وسلم فقيل له ذو البجادين لذلك وخبره اكمل من هذا وكانت امه قد سلطت عليه قومه فجردوه طمعا ان يبقى معهاو
لا يهاجر ومات في عصر النبي صلى الله عليه وسلم روى عنه عمرو بن عوف انه صالح صحبته ذكر ابن اسحق قال حدثني محمد بن ابراهيم

ابراهيم بن الحارث التيمي ان عبد الله بن مسعود كان يحدث قال قمت من جوف الليل وانا مع رسول الله صلى الله عليه
وسلم في غزوة تبوك قال فرايت شعلة من نار في ناحية العسكر قال فاتبعتها انظر اليها واذا رسول الله صلى الله
عليه وسلم وابو بكر وعمر واذا عبد الله ذو البجادين المزني قد مات واذا هم قد حفروا له ورسول الله صلى الله عليه
وسلم في حفرته وابو بكر وعمر يدليانه اليه ويقول ادليا الي اخاكما فدلياه اليه فلما هياه لشقه قال اللهم اني قد امسيت
راضيا عنه فارض عنه قال يقول عبد الله بن مسعود يا ليتني كنت صاحب الحفرة عبد الله بن زياد بن عمرو بن
زمزمة هو المجذر بن قيل له المجذر لانه كان يجذر الخلق وهو الغليظ ورغاب عليه وعرف به ولذلك ذكرناه في باب الميم
شهد بدرا مع النبي صلى الله وقتل يوم احد شهيدا عبد الله بن رواحة بن ثعلبة بن امرئ القيس الاكبر بن مالك بن
الاغر بن ثعلبة بن كعب بن الخزرج بن الحارث بن الخزرج الانصاري الخزرجي يكنى ابا محمد احد النقباء شهد العقبة
وبدرا واحدا والخندق والحديبية وعمرة القضاء والمشاهد كلها الا الفتح وما بعده قتل يوم مؤتة شهيدا وهو احد
الامراء في غزوة مؤتة واحد الشعراء المحسنين الذين كانوا الاذى عن رسول الله صلى الله عليه وسلم وفيه وفي صاحبيه
حسان وكعب بن مالك نزلت الا الذين امنوا وعملوا الصالحات وذكروا الله كثيرا الاية وكانت غزوة مؤتة التي
استشهد فيها عبد الله بن رواحة في جمادى من سنة ثمان بارض الشام روى عنه من الصحابة ابن عباس وابو هريرة ذكر
ابن وهب عن يحيى بن ايوب عن يحيى بن سعيد قال كان عبد الله بن رواحة اول خارج الى العدو واول قافل وذكر
ابن اسحق عن عبد الله بن ابي بكر ومحمد بن جعفر بن الزبير عن عروة بن الزبير قال لما ودع عبد الله بن رواحة في
حين خروجه الى مؤتة دعا له المسلمون ولمن معه ان يردهم الله سالمين فقال ابن رواحة

لكنني اسئل الرحمن مغفرة ... وضربة ذات فرع تقذف الزبدا
او طعنة بيدي حران مجهزة ... بحربة تنفذ الاحشاء والكبدا
حتى يقولوا اذا مروا على جدثي ... يا ارشد الله من غاز وقد رشدا

وذكر ابن عبد الرزاق عن ابن عيينة قال وقال ابن رواحة يوم مؤتة يخاطب نفسه

اقسمت بالله لتنزلنه ... بطاعة منك او لتكرهنه
فطالما قد كنت مطمئنة ... جعفر ما اطيب ريح الجنة

وروى هشيم عن ابي مادة قال جعلوا يودعون عبد الله بن رواحة حين توجه الى مؤتة ويقولون ردك الله
سالما فجعل يقول لكنني اسئل الرحمن مغفرة وذكر الابيات الثلاثة قال فلما كان عند القتال قال

اقسمت بالله لتنزلنه ... بطاعة منك او لتكرهنه
ما لي اراك تكرهين الجنة ... وقبل ذا ما كنت مطمئنة

وفي رواية هشام زيادة

ان اجلب الناس وشدوا الرنة ... هل انت الا نطفة في شنة

قال وقال ايضا

يا نفس ان لم تقتلي تموتي ... هذا حمام الموت قد صليت
وما تمنيت فقد اعطيت ... ان تفعلي فعلهما هديت

يعني زيدا وجعفرا ثم قاتل حينا ثم فاتاه ابن عم له بعرق من لحم فقال شد بهذا ظهرك فانك قد لقيت في ايامك
هذه ما لقيت فاخذه من يده فانتهس منه نهسة ثم سمع الحطمة في الناس فقال وانت في الدنيا والقاه من يده
ثم اخذ سيفه فتقدم فقاتل حتى قتل رحمه الله وروى هشام بن عروة عن ابيه قال سمعت ابي يقول ما سمعت
باحد اجرا ولا اسرع شعرا من عبد الله بن رواحة سمعت رسول الله صلى الله عليه وسلم يقول يوما قل شعرا
تقتضيه الساعة وانا انظر اليك فانبعث مكانه يقول

انى تفرست فيك الخير اعرفه   والله يعلم ان ما خانني البصر
انت النبي ومن يحرم شفاعته   يوم الحساب لقد ازرى به القدر
فثبت الله ما اتاك من حسن   تثبيت موسى ونصرا كالذي نصروا

فقال رسول الله صلى الله عليه وسلم وانت فثبتك الله يا ابن رواحة قال هشام بن عروة فثبته الله عز وجل احسن الثبات
فقتل شهيدا وفتحت له الجنة فدخلها وفي رواية هشام

انى تفرست فيك الخير نافلة   فراسة خالفت فيك الذي نظروا
انت النبي ومن يحرم نوافله   والوجه منه فقد ازرى به القدر

وروينا من حديث ابي الدرداء قال لقد رايتنا مع رسول الله في بعض اسفاره في اليوم الحار الشديد الحر حتى ان الرجل حتى ان الرجل ليضع من شدة الحر يده على راسه وما في القوم صائم الا رسول الله صلى الله عليه وسلم وعبد الله بن رواحة **عبد الله** عبد الله بن ربيع بن قيس بن عمرو بن عباد بن الابجر هو خدرة بن عوف بن الحارث بن الخزرج الانصاري الخزرجي شهد بدرا وبعدها شهد العقبة **عبد الله** بن رافع سويد بن حرام بن الهيثم بن ظفر الانصاري الظفري شهد احدا **عبد الله** بن ربيعة ابن الاغفل العامري من بني عامر بن صعصعة وفد على النبي صلى الله عليه وسلم مع عامر بن الطفيل وروى قصة عامر بن الطفيل وقول النبي صلى الله عليه واله وسلم اللهم اهلك عامرا مخرج حديثه عن اهل البصرة **عبد الله** بن ربيعة السلمي كوفي روى عنه عبد الرحمن بن ابي ليلى قال الحاكم له صحبة وعندي ينفي ذلك حديثه مرسل وذكر اسمعيل بن اسحق عن علي بن المديني قال عبد الله بن رواحة وربيعة السلمي له صحبة قال ابو عمر له رواية عن ابن مسعود وعبيد الله بن خالد **عبد الله** بن ربيعة بن المغيرة بن عبد الله بن عمر بن مخزوم القرشي المخزومي واخو عياش بن ابي ربيعة يكنى ابا عبد الرحمن وكان اسمه في الجاهلية بحيرا فسماه رسول الله صلى الله عليه واله عبد الله وفيه يقول ابن الزبعرى

بحير بن ذي الرمحين قرب مجلسي   وراح علينا فضله غير عاتم

واختلف في اسم ابيه ابي ربيعة فقيل اسمه عمرو بن المغيرة وقيل اسمه حذيفة بن المغيرة وقيل بل اسمه كنيته والاكثر على ان اسم ابي ربيعة عمرو بن المغيرة ابن عبد الله بن عمر بن مخزوم كان عبد الله من اشراف قريش في الجاهلية اسلم يوم الفتح وكان من احسن قريش مع عمرو بن العاصي الى النجاشي في مطالبة اصحاب رسول الله صلى الله عليه وسلم الذين كانوا عنده بارض الحبشة وقال بعض اهل العلم بالخبر والنسب انه الذي استجار يوم الفتح بام هاني بنت ابي طالب وكان معه الحارث بن هشام فاراد علي قتلهما فمنعت منهما ام هاني ثم اتت النبي صلى الله عليه وسلم فاخبرته بذلك فقال قد اجرنا من اجرت هو اخو عياش بن ابي ربيعة لابيه وامه اسماء بنت مخرمة من بني مخزوم وقيل من بني نهشل بن دارم واخوهما لامهما ابو جهل ابن هشام وهو والد عمر بن عبد الله بن ابي ربيعة الشاعر ووالد الحارث بن عبد الله بن ابي ربيعة عامل ابن الزبير على البصرة الذي سماه اهل البصرة القباع وكان فاضلا ذكر الزبير ان رسول الله صلى الله عليه وسلم ولى عبد الله بن ابي ربيعة الجند ومخاليفها فلم يزل واليا عليها حتى قتل عمر وقال هو وغيره ان عمر ولى على اليمن صنعاء والجند عبد الله بن ابي ربيعة ثم ولى عثمان فولاه ذلك ايضا فلما حصر عثمان جاء لينصره فسقط عن راحلته بقرب مكة فمات ويعد في اهل المدينة ومخرج حديثه عنهم من حديثه عن النبي صلى الله عليه وسلم انه قال انما جزاء السلف الحمد والوفاء حدثنا عبد الوارث بن سفيان نا قاسم نا احمد بن زهير نا محمد بن عباد المكي نا حاتم بن اسمعيل بن ابراهيم عن عبد الله بن ابي ربيعة المخزومي عن ابيه عن جده عبد الله بن ربيعة ان رسول الله صلى الله عليه وسلم قال انما جزاء القرض الحمد والوفاء يقولون انه لم يرو غيره عنه ابراهيم **عبد الله** بن رئاب روى عن النبي صلى الله عليه وسلم وفي حديثه عندي مرسل رواه معمر عن كثير بن سويد عنه **عبد الله** بن الزبير بن عبد المطلب ابن هاشم القرشي الهاشمي وامه عاتكة بنت ابي وهب بن عمرو بن عائذ بن عمران بن مخزوم لا عقب له قتل يوم اجنادين في خلافة ابي بكر شهيدا ووجد

119

ووجد حوله عصبة من الروم قد قتلهم ثم اثخنته الجراح فمات وذكر الواقدي قال حدثني هشام بن عمارة عن ابي الحويرث قال اول قتيل قتل من الروم يوم اجنادين ابن زنطريون معلم يدعو الى البراز فبرز اليه عبد الله بن الزبير بن عبد المطلب فاختلفا ضربات ثم قتله عبد الله بن الزبير ولم يتعرض لسلبه ثم برز اخر يدعو الى البراز فبرز اليه عبد الله بن الزبير فتشاولا بالرمحين ثم صار الى السيفين فحمل عليه عبد الله فضربه وهو دارع على عاتقه وهو يقول خذها وانا ابن عبد المطلب فاثبته وقطع سيفه الدرع واسرع في منكبه ثم ولى الرومي منهزما فعزم عليه عمرو بن العاصي ان لا يبارز فقال عبد الله اني والله ما اجد لي صبرا فلما اختلفت السيوف واخذ بعضها بعضا وجد في ربضة من عشرة حوله قتلى وهو مقتول بينهم وكان النبي صلى الله عليه وسلم يقول له ابن عمي وحبي ومنهم من يروي انه كان يقول ابن امي لا احفظ له رواية عن النبي صلى الله عليه وسلم وقد روت اخته ضباعة وام الحكم ابنتا الزبير بن عبد المطلب وكان سنه يوم توفي النبي صلى الله عليه وسلم نحوا من ثلاثين سنة **عبد الله** بن الزبير بن العوام بن خويلد بن اسد بن عبد العزى بن قصي القرشي الاسدي يكنى ابا بكر وقال بعضهم كنيته ابو بكير ذكر ذلك ابو احمد الحاكم في كتابه في الكنى والجمهور من اهل السير واهل الاثر ان كنيته ابو بكر وله كنية اخرى ابو خبيب وكان اسن ولده وخبيب هو الذي ضربه عمر بن عبد العزيز الذي مات من ضربه اذ كان عمر واليا على المدينة للوليد وكان الوليد قد امره بضربه فمات من اجل ذلك فوداه عمر بعد قال ابو عمر كناه رسول الله صلى الله عليه وسلم باسم جده ابي امه ابي بكر الصديق وسماه باسمه هاجرت امه اسماء بنت ابي بكر من مكة الى المدينة وهي حامل بابنها عبد الله بن الزبير فولدته في سنة اثنتين من الهجرة لعشرين شهرا من التاريخ وقيل انه ولد في السنة الاولى من الهجرة وهو اول مولود في الاسلام من المهاجرين بالمدينة حدثنا خلف بن قاسم نا الحسن بن رشيق نا الدولابي نا ابراهيم بن سعيد الجوهري نا ابو اسامة عن هشام بن عروة عن اسماء انها حملت بعبد الله بن الزبير بمكة قالت فخرجت فاتيت المدينة فنزلت بقبا فولدته بقبا ثم اتيت رسول الله صلى الله عليه وسلم فوضعته في حجره فدعا بتمرة فمضغها ثم تفل في فيه فكان اول شيء دخل في جوفه ريق رسول الله صلى الله عليه وسلم ثم حنكه بالتمرة ثم دعا له وبارك عليه فكان اول مولود ولد في الاسلام للمهاجرين بالمدينة قالت ففرحوا به فرحا شديدا وذلك انهم قيل لهم ان اليهود قد عقدتكم فلا يولد لكم حدثنا خلف بن صالح قاسم نا ابو الميمون البجلي نا ابو زرعة الدمشقي نا ابو نعيم نا محمد بن شريك المكي عن ابن ابي مليكة عن عبد الله بن الزبير قال سميت باسم جدي ابي بكر وكنيت بكنيته وشهد الجمل مع ابيه وخالته وكان شهما ذكرا شرسا ذا انفة وكان له لسانة وفصاحة وكان اطلس لا لحية له ولا شعر في وجهه قال علي بن زيد الجدعاني قال كان عبد الله بن الزبير كثير الصلوة كثير الصيام شديد الباس كريم الجدات والامهات والخالات الا انه كانت فيه خلال لا تصلح معها الخلافة لانه كان بخيلا ضيق العطن سيء الخلق كثير الخلاف اخرج محمد بن الحنفية ونفى عبد الله بن عباس الى الطائف قال علي بن ابي طالب ما زال الزبير يعد منا اهل البيت حتى نشا ابنه عبد الله وبويع لعبد الله بن الزبير بالخلافة سنة اربع وستين هذا قول ابي معشر وقال المدائني بويع له بالخلافة سنة خمس وستين وكان قبل ذلك لا يدعى باسم الخلافة وكانت بيعته بعد موت معوية بن يزيد واجتمع على طاعته اهل الحجاز والعراق واليمن وخراسان وحج بالناس ثماني حجج وقتل في ايام عبد الملك يوم الثلثاء لسبع عشرة ليلة خلت جمادى الاولى وقيل جمادى الاخرة سنة ثلاث وسبعين وصلب بعد قتله بمكة وبدا الحجاج بحصاره باول ليلة من ذي الحجة سنة اثنتين وسبعين وحج بالناس الحجاج في ذلك العام ووقف بعرفة وعليه درع ومغفر ولم يطوفوا بالبيت في تلك الحجة فحاصره ستة اشهر وسبعة عشر يوما الى ان قتل في النصف من جمادى الاخرة سنة ثلاث وسبعين اخبرنا خلف بن قاسم قال نا عبد الله بن عمر قال نا احمد بن محمد الحلاج قال نا يحيى بن سليمان الجعفي عن عبد الله بن الاجلح عن هشام بن عروة عن ابيه قال لما كان قبل قتل عبد الله بن الزبير بعشرة ايام دخل على امه اسماء وهي شاكية فقال كيف تجدينك يا امه قالت ما اجدني الا شاكية فقال لها ان في الموت لراحة فقالت لعلك تمنيته لي ما احب ان اموت حتى تاتي على احد طرفيك

فاما قتلت فاحتسبتك فما ظفرت بعد ولد فقرت عيني قال عروة فالتفت الى عبد الله فضحك قال فلما كان في اليوم
الذي قتل فيه دخل عليه في المسجد فقال يا بني لا تقبلن منهم خطة تخاف فيها على نفسك الذل مخافة القتل فوالله
لضربة سيف في عز خير من ضربة سوط في مذلة قال فخرج وقد جعل مصراع عند الكعبة فكان تحته فاتاه رجل من
قريش فقال له الا نفتح لك باب الكعبة فتدخلها فقال عبد الله من كل شيء تحفظ اخاك الا من نفسه والله لو وجدوكم
تحت استار الكعبة لقتلوكم وهل حرمة المسجد الا كحرمة البيت ثم تمثل

ولست بمبتاع الحيوة بسبة ولا مرتق من خشية الموت سلما

ثم قال شد عليه اصحاب الحجاج فقال اين اهل مصر فقالوا هم هؤلاء من هذا الباب لاحد ابواب المسجد فقال لاصحابه
اكسروا اغماد سيوفكم ولا تميلوا عني فاني في الرعيل الاول ففعلوا ثم حمل عليهم فحملوا وكان يضرب بسيفين فلحق رجلا
فضربه فقطع يده وانهزموا فجعل يضربهم حتى اخرجهم من باب المسجد فجعل رجل اسود يسبه فقال له اخئ يا ابن حام
ثم حمل عليه فصرعه قال ثم دخل عليه اهل حمص من باب بني شيبة فقال من هؤلاء فقيل اهل حمص فشد
عليهم وجعل يضربهم حتى اخرجهم من المسجد ثم انصرف وهو يقول

لو كان قرني واحدا كفيته اوردته الموت وقد ذكيته

قال ثم دخل عليه اهل الاردن من باب اخر فقال من هؤلاء فقيل اهل الاردن فجعل يضربهم بسيفه حتى اخرجهم
من المسجد ثم انصرف وهو يقول

لا عهد لي بغارة مثل السيل لا ينجلي قتامها حتى الليل

قال فاقبل عليه حجر من ناحية الصفا فضربه بين عينيه فنكس راسه وهو يقول

ولسنا على الاعقاب تدمى كلومنا ولكن على اقدامنا يقطر الدم

هكذا تمثل به ابن الزبير قال وهو حماه موليان له واحدهما يقول العبد يحمي ربه ويحتمي قال ثم اجتمعوا
عليه فلم يزالوا يضربونه حتى قتلوه ومولييه جميعا ولما قتل كبر عليه اهل الشام كبر عليه اهل الشام فقال
عبد الله بن عمر المكبرون عليه يوم ولد خير من المكبرين عليه يوم قتل وقال يعلى بن حرملة دخلت مكة بعدما قتل
ابن الزبير بثلثة ايام فاذا هو مصلوب فجاءت امه امراة عجوز طويلة مكفوفة البصر تقاد فقالت للحجاج اما ان لهذا
الراكب ان ينزل فقال لها الحجاج المنافق قالت والله ما كان منافقا ولكنه كان صواما قواما برا قال انصرفي فانك
عجوز قد خرفت قالت والله ما خرفت ولقد سمعت رسول الله صلى الله عليه وسلم يقول في ثقيف كذاب ومبير
اما الكذاب فقد رايناه واما المبير فانت المبير قال ابو عمر الكذاب فيما يقولون المختار بن ابي عبيد الثقفي
وروى سعد بن عامر عن ابي علم الخزاز عن ابن ابي مليكة قال كنت الاذن لمن بشر اسماء بنت ابي بكر بنزول ابنها عبد الله بن الزبير
من خشبة فدعت بمركن وشب يماني وامرتني بغسله فكنا لا نتناول عضوا الا جاء معنا فكنا نغسل العضو ونضعه
في اكفانه ونتناول العضو الذي يليه فنغسله ثم نضعه في اكفانه حتى فرغنا منه ثم قامت فصلت عليه وبين
كانت تقول قبل ذلك اللهم لا تمتني حتى تقر عيني بجثته فما اتت عليها جمعة حتى ماتت قال ابو عمر دخل عروة بن الزبير
على عبد الملك بن مروان فرغب اليه في انزاله من الخشبة فاسعفه فانزله ثم كان ما وصفه ابن ابي مليكة وقال علي بن مجاهد
قتل مع ابن الزبير مايتان واربعون رجلا ان منهم لمن سال دمه في جوف الكعبة وروى عيسى عن ابي القاسم عن مالك
قال ابن الزبير كان افضل من مروان وكان اولى بالامر من مروان ومن ابنه حدثنا عبد الرحمن بن يحيى نا احمد بن سعيد نا
اسحق بن ابراهيم بن النعمان بالقيروان نا محمد بن علي بن مروان البغدادي بالاسكندرية قال نا علي بن المديني قال
قال نا سفيان بن عيينة قال مكث عامر بن عبد الله بن الزبير بعد ابيه حولا لا يسال الله لنفسه شيئا الا الدعا لابيه
روى اسمعيل بن علية عن ابي سفيان بن العلاء عن ابيه عن ابن عتيق قال قالت عايشة اذا مر ابن عمر فارونيه فلما مر ابن
عمر قالوا هذا ابن عمر فقالت يا ابا عبد الرحمن ما منعك ان تنهاني عن مسيري قال رايت رجلا قد غلب عليك فظننت

فظننت انك لا تخالفينه يعني ابن الزبير قالت اما انك لو نهيتني ما خرجت عبد الله بن زائدة بن الاصم هو
ابن مكتوم القرشي العامري الاعشى هكذا قال قتادة بن ام مكتوم عبد الله بن زائدة وقال غيره عبد الله بن
قيس بن زائدة وسنذكره ان شاء الله في موضعه وقد تقدم ذكره في العبادلة عبد الله بن زمعة بن الاسود بن المطلب
بن اسد بن عبد العزى بن قصي القرشي امه قريبة بنت ابي امية اخت ام سلمة ام المؤمنين كان من اشراف قريش
وكان ياذن على النبي صلى الله عليه وسلم يعد في اهل المدينة روى عنه ابو بكر عبد الرحمن وعروة بن الزبير في حديث
ابي بكر عنه ان النبي صلى الله عليه وسلم قال مروا ابا بكر فيصل بالناس وروى عنه عروة ثلاثة احاديث احدها ان
رسول الله صلى الله عليه وسلم ذكر النساء فقال يضرب احدكم المراة ضرب العبد ثم يضاجعها من اخر يومه والثاني انه
ذكر الضرطة فوعظهم فيها وقال لم يضحك احدكم مما يفعل والثالث انه ذكر ناقة صالح فقال انبعث لها رجل عزيز عارم
منيع في رهطه مثل ابي زمعة في قومه وقد يجمع هشام بن عروة عن ابيه هذه الثلاثة الاحاديث في حديث واحد
وابو زمعة هذا هو الاسود بن المطلب بن اسد بن عبد العزى بن قصي يكنى بابنه زمعة وقتل زمعة بن ابي الاسود
واخوه عقيل بن الاسود يوم بدر كافرين وابوهما الاسود كان احد المستهزئين الذين قال الله تعالى انا كفيناك المستهزئين
ذكروا ان جبرئيل عليه السلم رمى في وجهه بورقة فعمي فكانت تحت عبد الله بن زمعة زينب بنت ابي سلمة وهي ام بنيه و
ابنه يزيد بن عبد الله ان النبي صلى الله عليه وسلم بن زمعة قتله مسرف بن عقبة صبرا يوم الحرة وذلك انه اتى به
مسرف اسيرا فقال له بايع على انك خول لامير المؤمنين يزيد بن معوية يحكم في دمك ومالك فقال ابايعك على الكتاب
والسنة واني ابن عم امير المؤمنين يحكم في دمي واهلي ومالي وكان صديقا ليزيد وصفيا له فلما قال ذلك
قال مسرف اضربوا عنقه فوثب مروان فضمه اليه لما كان يعرف بينه وبين يزيد فقال مروان نعم يبايع على ما احببت
فقال مسرف والله لا اقيله ابدا وقال ان تنحى مروان عنه والا فاقتلوهما معا فتركه مروان وضربت عنق يزيد بن عبد الله
بن زمعة وقتل بنو اسد لحونة في القتال فقال انه قتل لعبد الله بن زمعة يوم الحرة بنون ومن ولد عبد الله بن زمعة
كثير بن عبد الله بن زمعة وذكر الزبير عن عمه مصعب حدثني ابو البختري قال قال لي مصعب بن ثابت من انت قلت وهب
بن وهب من عبد الكريم بن عبد الله بن زمعة قال فما لك لا تقول كثير لعلك كرهت ذلك اتدري من سماه كثيرا جدتك
ام سلمة زوج النبي صلى الله عليه وسلم عبد الله بن الزبعري بن قيس بن عدي بن سعد بن سهم القرشي السهمي
الشاعر امه عاتكة بنت عبد الله بن عمرو بن وهب بن حذافة بن جمح كان من اشد الناس على النبي صلى الله عليه وسلم و
على اصحابه بنفسه ولسانه وكان من اشعر الناس وابلغهم يقولون انه اشعر قريش قاطبة قال محمد بن سلام مكة شعراء
فابرعهم شعرا عبد الله بن الزبعري قال الزبير كذلك تقول رواة قريش انه كان اشعرهم في الجاهلية واما ما سقط الينا
من شعره وشعر ضرار بن الخطاب فضرار عندي اشعر منه واقل سقطا قال ابو عمر اياه كان يهاجي حسان بن ثابت
بيت فما زاد عليه

لا تعدمن رجلا احلك بغضه نجران في عيش احذ لئيم

فلما بلغ ذلك ابن الزبعري تقدم الى رسول الله صلى الله عليه وسلم فقدم الى رسول الله فاسلم وحسن اسلامه
واعتذر الى رسول الله صلى الله عليه وسلم فقبل عذره ثم شهد ما بعد الفتح من المشاهد ومن قوله بعد اسلامه للنبي صلى الله عليه وسلم

يا رسول المليك ان لساني	راتق ما فتقت اذ انا بوار
اذ اجاري الشيطان في سنن الغي	انا في ذاك خاسر مثبور
شهد السمع والفواد بما قلت	ونفسي الشهيد وهي الخبير
ان ما جئتنا به حق صدق	ساطع نوره مضيء منير
جئتنا باليقين والصدق والبر	وفي الصدق واليقين السرور
اذهب الله ضلة الجهل عنا	واتانا الرخاء والميسور

وقال ايضا

سرت الهموم فبتن كالسقم	ودخلن بين الجلد والعظم
ندما على ما كان من زللي	اذ كنت في فتن من الاثم
حيران يعمه في ضلالته	مستورد الشرايع الظلم
تبعي تربته بنو جمح	وتوارد زرت فيه نيوسهم
فاليوم امن بعد قسوته	عظمي وامن بعده لحمي
بمحمد وبما يجيء به	من بينة البرهان والحكم

في قصيدة له يمدح بها النبي صلى الله عليه وسلم وله في مدحه صلى الله عليه واله وسلم اشعار كثيرة نسخ بها ما قد مضى من شعره في كفره منها قوله

منع الرقاد بلابل وهموم	والليل معتلج الرواق بهيم
مما اتاني ان احمد لامني	فيه فبت كانني محموم
يا خير من حملت على اوصالها	عيرانة سرح اليدين غشوم
اني لمعتذر اليك من الذي	اسديت اذ انا في الضلال مقيم
ايام تامرني باغوى خطة	سهم وتامرني بها مخزوم
وامد اسباب الردى ويقودني	امر الغواة وامرهم مشؤم
فاليوم امن بالنبي محمد	قلبي ومخطي هذه محروم
مضت العداوة وانقضت اسبابها	واتت اواصر بيننا وحلوم
فاغفر فدا لك والدي كلاهما	فارحم فانك راحم مرحوم
وعليك من سمة المليك علامة	نور اغر وخاتم مختوم
اعطاك بعد محبة برهانه	شرفا وبرهان الاله عظيم

عبد الله بن زيد بن ثعلبة بن عبد ربه بن زيد من بني جشم بن الحارث بن الخزرجي الحارثي من بلحارث بن الخزرج وقال عبد الله بن محمد الانصاري ليس في ابائه ثعلبة وانما هو عبد الله بن زيد بن عبد ربه بن زيد بن الحارث وثعلبة بن عبد ربه عم عبد الله اخو زيد ادخلوه في نسبه وذلك خطا شهد العقبة وشهد بدرا وسائر المشاهد مع رسول الله صلى الله عليه وسلم وهو الذي اري الاذان في النوم فامره رسول الله صلى الله عليه وسلم بلالا على ما راه عبد الله بن زيد هذا وكانت رؤياه تلك في احدى سنة بناء رسول الله صلى الله عليه وسلم مسجده يكنى ابا محمد وكانت معه راية بني الحارث بن الخزرج يوم الفتح توفي بالمدينة سنة ثنتين وثلاثين وهو ابن اربع وستين وصلى عليه عثمان روى عنه سعيد بن المسيب وعبد الرحمن بن ابي ليلى وابنه محمد بن عبد الله بن زيد **عبد الله** بن زيد بن عاصم بن كعب بن عمرو بن عوف بن مبذول بن عمرو بن غنم بن مازن الانصاري المازني من بني مازن ابن النجار يعرف بابن ام عمارة امه ام عمارة واسمها نسيبة بنت كعب بن عمرو بن عوف وهي ام اخويه حبيب بن زيد وتميم بن زيد شهد احدا ولم يشهد بدرا وهو الذي قتل مسيلمة الكذاب فيما ذكر خليفة بن خياط وغيره وكان مسيلمة قد قتل اخاه حبيب بن زيد وقطعه عضوا عضوا على ما قد مناذكرناه في بابه من هذا الكتاب فقضى الله سبحانه وتعالى ان شارك اخوه عبد الله بن زيد وحشيا في قتل مسيلمة قال خليفة اشترك وحشي بن حرب وعبد الله بن زيد في قتل مسيلمة رماه وحشي بالحربة وضربه عبد الله بن زيد بالسيف فقتله وقتل عبد الله بن زيد بالحرة وكانت الحرة سنة ثلاث وستين وهو صاحب حديث الوضوء وروى عنه سعيد بن المسيب وابن اخيه عباد بن تميم بن زيد بن عاصم ويحيى بن عمارة بن ابي حسن **عبد الله** بن ابي طلحة الانصاري واسم ابي طلحة زيد بن سهل ولد عبد الله على عهد رسول الله صلى الله عليه وسلم فبعث به امه ام سليم ابنها انس بن مالك الى رسول الله صلى الله عليه وسلم

فحنكه بتمرة ودعا له وسماه عبد الله قال انس بن مالك فما كان في الانصار ناشئ افضل منه قال علي بن المديني سمعت سفيان بن عيينة يقول ولد لعبد الله بن ابي طلحة عشرة ذكور كلهم قرا القران قال ابو عمر روى اكثرهم العلم منهم اسحق بن عبد الله بن ابي طلحة شيخ مالك رحمه الله عليهما شهد عبد الله بن ابي طلحة مع علي صفين روى عن ابيه ابي طلحة وروى عنه ابناه اسحق وعبد الله رحمهما **عبد الله** بن دغبل الايادي قال ابو زرعة الدمشقي له صحبة **عبد الله** بن طارق بن عمرو بن مالك البلوي حليف لبني ظفر من الانصار شهد بدرا واحدا وهو احد النفر الستة الذين بعثهم رسول الله صلى الله عليه وسلم الى رهط من عضل والقارة في اخر سنة ثلاث من الهجرة ليفقهوهم في الدين ويعلموهم شرائع الاسلام فخرجوا معهم حتى اذا كانوا بالرجيع وهو ماء لهذيل بناحية الحجاز استصرخوا عليهم هذيلا وغدروا بهم فقاتلوا حتى اذا كانوا بالرجيع قتلوا وهم عاصم بن ثابت ومرثد بن ابي مرثد وخبيب بن عدي وخالد بن البكير وزيد بن الدثنة وعبد الله بن طارق واما مرثد وخالد وعاصم بن ثابت ومرثد بن ابي مرثد ومن ذكر معهما فقال

وابن الدثنة وابن طارق منهم	وافاه ثم حمامه المكتوب

واول هذا الشعر

صلى الاله على الذين تتابعوا	يوم الرجيع فاكرموا واثيبوا

عبد الله بن طهفة الغفاري يقال له رؤية وصحبة والاكثر ذلك مختلف مضطرب واو هو من اصحاب الصفة **عبد الله** بن كعب بن عمرو بن عوف بن مبذول بن عمرو بن غنم بن مازن بن النجار الانصاري المازني شهد بدرا وكان على غنائم النبي صلى الله عليه وسلم يوم بدر وشهد المشاهد كلها مع رسول الله صلى الله عليه وسلم وكان على خمس النبي صلى الله عليه وسلم في غزوها يكنى ابا الحارث وقيل يكنى ابا يحيى كانت وفاته بالمدينة سنة ثلاثين وصلى عليه عثمان هو اخو ابي ليلى عبد الله بن كليب بن ربيعة الخولاني كان ذو يد واوتي رسول الله صلى الله عليه وسلم عبد الله اخيه يحيى قد ذكرته في باب الذال **عبد الله** بن كعب المرادي قتل يوم صفين وكان في اصحاب علي رضي الله عنه **عبد الله** بن حمل رجل من اهل اليمن روى عن النبي صلى الله عليه وسلم ان دال الغابة راحبي من المازني نسي ثم روى عنه عبد الله بن قرط يعد في الصحابة **عبد الله** بن مخرمة بن عبد العزى بن ابي قيس بن عبد ود بن نصر بن مالك بن حسل بن عامر بن لؤي بن القرشي العامري يكنى ابا محمد في قول الواقدي امه بهنانة ام الهند بنت صفوان بن بني مالك بن كنانة اخى رسول الله صلى الله عليه وسلم بينه وبين فروة بن عمرو بن ودقة البياضي كان من المهاجرين الاولين وشهد بدرا وسائر المشاهد قال الواقدي هاجر عبد الله بن مخرمة العامري الهجرتين جميعا ولم يذكره ابن اسحق فيمن هاجر الهجرة الاولى وذكر انه هاجر الهجرة الثانية مع رسول الله صلى الله عليه وسلم وهو ابن ثلاثين سنة واستشهد يوم اليمامة سنة اثنتي عشرة وهو ابن احدى واربعين سنة ومن ولده نوفل بن مساحق بن عبد الله بن مخرمة استشهد يوم اليمامة سنة اثنتي عشرة وهو ابن احدى واربعين سنة روي انه دعا الله عز وجل ان لا يميته حتى يرى في كل مفصل منه ضربة في سبيل فضرب يوم اليمامة ضرب يوم اليمامة في مفاصله وكان فاضلا عابدا حدثنا احمد بن عبد الله بن محمد بن علي قال نا ابي قال نا عبد الله بن يونس قال نا بقي بن مخلد قال نا ابو بكر بن ابي شيبة قال نا ابو اسامة عن عبد الله بن الوليد المزني عن ابي بكر بن عمر بن عتبة عن ابن عمر قال اتيت على عبد الله بن مخرمة صريعا يوم اليمامة فوقفت عليه فقال يا عبد الله بن عمر هل افطر الصائم قلت نعم قال فجعل في هذا المجن ماء لعلي افطر عليه قال فاتيت الحوض وهو مملوء دما فضربته بجحفة معي ثم اغترفت فيه فاتيته به فوجدته قد قضى **عبد الله** بن مظعون بن حبيب بن وهب بن حذافة ابن جمح القرشي الجمحي يكنى ابا محمد هاجر الى ارض الحبشة وشهد بدرا وكذلك سائر اخوته عثمان وقدامة والسائب كلهم هاجر الى ارض الحبشة وشهد بدرا فيما ذكر العدوي واما ابن اسحق فذكر في البدريين عثمان بن مظعون وابنه السائب بن عثمان واخويه قدامة وعبد الله بن مظعون وقال الواقدي توفي عبد الله بن مظعون سنة ثلاثين وهو ابن ستين سنة لا احفظ لاحد من بني مظعون رواية الا لقدامة **عبد الله** بن مسعود بن غافل بن حبيب بن شمخ بن

قار بن مخزوم بن صاهلة بن كاهل بن الحارث بن تميم بن سعد بن هذيل بن مدركة بن الياس بن مضر ابو عبد الرحمن الهذلي
حليف بنى زهرة كان ابوه مسعود بن غافل قد حالف فى الجاهلية عبد ابن الحارث بن زهرة وام عبد الله بن مسعود
ام عبد بنت عبد ود بن سواء بن قريم بن صاهلة بن كاهل من هذيل ايضا وامها زهرية قيل بنت الحارث بن
زهرة كان اسلامه قديما فى اول الاسلام فى حين اسلم سعيد بن زيد وزوجته فاطمة بنت الخطاب قبل اسلام عمر
بزمان وكان سبب اسلامه انه كان يرعى غنما لعقبة بن معيط فمر به رسول الله صلى الله عليه وسلم واخذ
شاة حايلا من تلك الغنم فدرت لبنا غزيرا قال ابو عمر ثم ضمه رسول الله صلى الله عليه وسلم فكان يلج
عليه ويلبسه نعليه ويمشى امامه ومعه ويستره اذا اغتسل ويوقظه اذا نام وقال له رسول الله صلى الله
عليه وسلم اذنك على ان ترفع الحجاب وان تسمع سوادى حتى انهاك وكان يعرف بصاحب السواد والسواك شهد
بدرا والحديبية وهاجر الهجرتين جميعا الهجرة الاولى الى ارض الحبشة والهجرة الثانية من مكة الى المدينة وصلى القبلتين
وشهد له رسول الله صلى الله عليه وسلم بالجنة فيما ذكر فى حديث العشرة باسناد حسن اخبرنا عبد الله بن محمد بن
عبد المؤمن قال نا ابن جامع قال نا على بن عبد العزيز قال ابو حذيفة موسى بن مسعود قال نا سفيان الثورى عن
منصور عن هلال بن يساف عن ابن ظالم عن سعيد بن زيد قال كنا مع رسول الله صلى الله عليه وسلم على حراء فذكر
عشرة فى الجنة ابو بكر وعمر وعثمان وعلى وطلحة والزبير وعبد الرحمن وسعد بن مالك وسعيد بن زيد و
عبد الله بن مسعود وذكر منصور بن معتمر وسفيان الثورى واسرائيل بن يونس كلهم عن ابى اسحاق عن الحارث
عن على قال قال رسول الله صلى الله عليه وسلم لو كنت مؤمرا احدا وفى رواية بعضهم مستخلفا احدا من غير مشورة
لامرت وقال بعضهم لاستخلفت ابن ام عبد وقال رسول الله صلى الله عليه وسلم رضيت لامتى ما رضيت لها ابن
ام عبد وسخطت لامتى ما سخط لها ابن ام عبد وقال صلى الله عليه وسلم اهدوا هدى عمار وتمسكوا بعهد ابن ام عبد
وقال صلى الله عليه وسلم رجل عبد الله احد رجل عبد الله فى الميزان اثقل من احد حدثنا سعيد بن نصر قال نا قاسم
بن اصبغ قال نا محمد بن وضاح قال نا ابو بكر بن ابى شيبة قال نا محمد بن فضيل عن مغيرة عن ام موسى قال سمعت عليا
يقول امر رسول الله صلى الله عليه وسلم عبد الله بن مسعود ان يصعد شجرة فياتيه بشئ منها فنظر اصحابه الى حموشة
ساقيه فضحكوا فقال النبى صلى الله عليه وسلم ما يضحككم لرجل عبد الله فى الميزان اثقل من احد وقال رسول الله صلى
الله عليه وسلم استقرئوا القران من اربعة فبدا بابن ام عبد حدثنا سعيد بن نصر قال نا قاسم بن اصبغ قال نا محمد
بن وضاح قال نا ابو بكر بن ابى شيبة قال نا وكيع قال نا الاعمش عن شقيق بن ابى وائل عن مسروق قال سمعت عبد
الله بن عمرو يقول سمعت رسول الله صلى الله عليه وسلم يقول خذوا القران من اربعة من ابن ام عبد فبدا به ومعاذ بن
جبل وابى بن كعب وسالم مولى ابى حذيفة وقال صلى الله عليه وسلم من احب ان يسمع القران غضا فليسمعه من
ابن ام عبد وبعضهم يرويه من اراد ان يسمع القران غضا كما انزل فليقرا على قراءة ابن ام عبد نا سعيد نا قاسم نا
ابن وضاح نا ابن ابى شيبة نا معوية نا عمرو عن زايدة عن عاصم عن زر عن عبد الله ان النبى صلى الله عليه وسلم
ان بين ابى بكر وعمر وعبد الله يصلى فافتتح بالنساء فقال النبى صلى الله عليه وسلم من احب ان يقرا القران غضا
كما انزل فليقراه على قراءة ابن ام عبد ثم قعد يسئل فجعل النبى صلى الله عليه وسلم يقول سل تعطه وقال فيما سال
اللهم انى اسالك ايمانا لا يرتد ونعيما لا ينفد ومرافقة محمد صلى الله عليه وسلم فى اعلا جنة الخلد فاتى عمر عبد الله
يبشره فوجد ابا بكر خارجا قد سبقه فقال ان فعلت لقد كنت سباقا الى الخير وكان رحمه الله رجلا نحيفا قصيرا يكاد
طوال الرجال يوازونه جلوسا وهو قائم وكانت شعرته تبلغ اذنه وكان لا يغير شيبه حدثنا خلف بن القاسم
الحسن بن رشيق نا الدولابى نا عثمان بن عبد الله نا يحيى الحمانى نا شريك عن ابى اسحق عن ابى عبيدة بن عبد
الله بن مسعود عن ابيه قال اتيت النبى صلى الله عليه وسلم يوم بدر فقلت يا رسول الله انى قد قتلت ابا جهل
فقال الله الذى لا اله غيره لانت قتلته قلت نعم فاستخفه الفرح ثم قال انطلق فارنيه قال فانطلقت

معه حتى قمت على راسه فقال الحمد لله الذى اخزاك فرعون هذه الامة جروه على القليب قال وكنت ضربته بسيفى
فلم يعمل فيه فاخذت سيفه فضربته به حتى قتلته فنفلنى رسول الله صلى الله عليه وسلم سيفه فقال الاعمش عن
شقيق ابى وائل سمعت ابن مسعود يقول انى لاعلمهم بكتاب الله وما انا بخيرهم وما فى كتاب سورة ولا اية الا
وانا اعلم فيما نزلت ومتى نزلت قال ابو وائل فما سمعت احدا انكر ذلك عليه وقال حذيفة ولقد علم المحفوظون من
اصحاب رسول الله صلى الله عليه وسلم ان عبد الله كان من اقربهم واعلمهم بكتاب الله عز وجل روى على بن المدينى قال
سفيان نا جامع بن ابى راشد سمع حذيفة يحلف بالله ما اعلم احدا اشبه دلا وهديا برسول الله صلى الله عليه وسلم
من حين يخرج من بيته الى ان يرجع اليه من عبد الله بن مسعود ولقد علم المحفوظون من اصحاب محمد صلى الله عليه
وسلم انه من اقربهم وسيلة الى الله عز وجل قال على وقد روى هذا الحديث الاعمش عن ابى وائل عن حذيفة نا محمد بن عبيد
نا الاعمش عن شقيق قال سمعت حذيفة يقول ان اشبه الناس هديا ودلا وسمتا بمحمد صلى الله عليه وسلم لعبد الله
ابن مسعود من حين يخرج الى ان يرجع لا ادرى ما يصنع فى بيته ولقد علم المحفوظون من اصحاب محمد صلى الله عليه وسلم
ان عبد الله من اقربهم عند الله وسيلة يوم القيمة قال على وقد رواه عبد الرحمن بن يزيد عن حذيفة نا يحيى بن سعيد
ومحمد بن جعفر قال نا شعبة عن ابى اسحق قال سمعت عبد الرحمن بن يزيد قال قلنا لحذيفة اخبرنا برجل قريب سمتا
ودلا وهديا ودلا من رسول الله صلى الله عليه وسلم حتى يواريه جدار بيته من ابن ام عبد وروى وكيع وجماعة معه
عن الاعمش عن ابى ظبيان قال قال لى عبد الله بن عباس اى القراءتين تقرا قلت القراءة الاولى قراءة ابن ام عبد فقال
بلى هى الاخرة ان رسول الله صلى الله عليه وسلم كان يعرض القران على جبريل عليه السلم فى كل عام مرة فلما كان
العام الذى قبض فيه رسول الله صلى الله عليه وسلم عرض عليه مرتين فحضر ذلك عبد الله فعلم ما نسخ من
ذلك وما بدل وروى ابو معوية وغيره عن الاعمش عن ابراهيم عن علقمة قال جاء رجل الى عمر وهو بعرفات
فقال جئتك من الكوفة وتركت بها رجلا يملى المصاحف عن ظهر قلبه فغضب عمر غضبا شديدا وقال ويحك
ومن هو قال عبد الله بن مسعود فذهب عنه ذلك الغضب وسكن وعاد الى حاله وقال والله ما اعلم من الناس
احد هو احق بذلك منه وذكر تمام الخبر وبعثه عمر بن الخطاب الى الكوفة مع عمار بن ياسر وكتب اليهم انى قد بعثت
اليكم بعمار بن ياسر اميرا وعبد الله بن مسعود معلما ووزيرا وهما من النجباء من اصحاب رسول الله صلى الله عليه
وسلم من اهل بدر فاسمعوا لهما واقتدوا بهما وقد اثرتكم بعبد الله على نفسى وقد فيه عمر كنيف ملئ
علما وسئل على عن قوم من الصحابة فيهم ابن مسعود فقال اما ابن مسعود فقرا القران وعلم السنة وكفى بذلك
وروى الاعمش عن شقيق عن ابى وائل قال لما امر عثمان فى المصاحف بما امر قام عبد الله بن مسعود خطيبا فقال
تامرونى ان اقرا القران على قراءة زيد بن ثابت والذى نفسى بيده لقد اخذت من فى رسول الله صلى الله
عليه وسلم سبعين سورة وان زيد بن ثابت لذو ذؤابة يلعب مع الغلمان والله ما نزل من القران شئ
الا وانا اعلم فى شئ نزل وما احد اعلم بكتاب الله منى ولو اعلم احدا تبلغنيه الابل اعلم بكتاب الله منى لاتيته
ثم استحيا مما قال فقال ما انا بخيركم قال شقيق فقعدت فى الحلق فيها اصحاب رسول الله صلى الله عليه وسلم
فما سمعت احدا انكر عليه ولا رد ما قال حدثنا احمد بن سعيد بن بشر نا ابن ابى دليم نا ابن وضاح نا يوسف
بن عدى ومحمد بن عبد الله بن نمير قالا نا ابو معوية عن الاعمش عن زيد بن وهب قال لما بعث عثمان الى عبد الله بن
مسعود يامره بالخروج الى المدينة اجتمع اليه الناس فقالوا اقم ولا تخرج ونحن نمنعك ان يصل اليك شئ تكرهه منه
فقال عبد الله انه على طاعة وانها ستكون امور وفتن لا احب ان اكون اول من فتحها فرد الناس وخرج اليه وروى
عن ابن مسعود انه حين قال حين ذكر الناس عثمان ما احب انى رميت عثمان بسهم وقال بعض اصحابه ما سمعت ابن مسعود
يقول فى عثمان سبة قط وسمعته يقول لئن قتلتموه لا تستخلفون بعده مثله ولما مات ابن مسعود نعى الى ابى الدرداء
فقال ما ترك بعده مثله ومات ابن مسعود بالمدينة سنة اثنتين وثلاثين ودفن بالبقيع وصلى عليه عثمان

وقيل بل صلى عليه عمار وقيل بل صلى عليه الزبير ودفنه ليلا باوصائه بذلك اليه ولم يعلم عثمان بدفنه فعاتب
الزبير على ذلك وكان يوم توفى ابن بضع وستين سنة اخبرنا قاسم بن محمد قال نا خالد بن سعد قال نا احمد بن عمرو
نا محمد بن سنجر نا سعيد بن سليمان نا عباد نا سفيان بن حسين عن يعلى بن مسلم عن جابر بن زيد عن ابن عباس قال
اخا رسول الله صلى الله عليه وسلم بين الزبير وبين ابن مسعود عبد الله بن مغفل بن عبد غنم ويقال ابن عبد
نهم بن عفيف بن اسحم ابن ربيعة بن عدى بن ثعلبة بن ذويد بن سعد بن عداء بن عثمان بن عمرو بن المزنى له صحبة
وولد عثمان بن عمرو بن اد بن طابخة بن مزينة نسبوا الى امهم مزينة بنت كلب بن وبرة كان من اصحاب الشجرة سكن
المدينة ثم تحول عنها الى البصرة وابتنى بها دارا قرب المسجد الجامع يكنى ابا سعيد وقيل ابو عبد الرحمن وقيل يكنى ابا
زياد توفى بالبصرة سنة ستين وصلى عليه ابو برزة روى عنه جماعة من التابعين بالكوفة والبصرة اروى الناس
عنه الحسن وقال الحسن كان عبد الله بن مغفل احد العشرة الذين بعثهم عمر الينا يفقهون الناس وكان
نقباء اصحابه وكان له صحبة سبعة اولاد وذكر المداينى عن المبارك بن فضالة عن معاوية بن قرة قال اول من دخل
من باب مدينة تستر عبد الله بن مغفل المزنى يعنى يوم فتحها ذكر السراج قال نا هرون بن عبد الله قال نا ابو النضر
هاشم بن القاسم قال نا ابو جعفر الرازى عن الربيع بن انس عن ابى العالية او غيره عن عبد الله بن المغفل قال انى لاخذ
بغصن من اغصان الشجرة التى بايع رسول الله صلى الله عليه وسلم تحتها اظله بها قال فبايعناه على ان لا نفر قال
اخبرنا عبيد بن اسباط بن محمد قال حدثنى ابى عن الاعمش عن اسمعيل بن مسلم عن الحسن عن عبد الله بن مغفل قال انى لمن
يرفع الاغصان الشجرة عن رسول الله صلى الله عليه وسلم وهو يخطب عبد الله بن ابى سفيان بن الحارث بن
عبد المطلب القرشى الهاشمى واسم ابى سفيان المغيرة روى ان النبى صلى الله عليه وسلم انه قال ما قدست
امة لا يواخذ لضعيفها حقه من قويها غير متعتع روى عنه عن سماك بن حرب وقد روى هذا الحديث عن ابى د
اى ذلك كان فقد راى النبى صلى الله عليه وسلم وكان معه مسلما بعد الفتح عبد الله بن مالك بن بحينة الازدى
ابو محمد حليف بنى المطلب بن عبد مناف بن قصى وقيل بل امه ازدية من ازد شنوءة وبحينة امه هى بحينة بنت
بنت الحارث بن المطلب بن عبد مناف قال كان منزل عبد الله بن بحينة بموضع يدعى بطن ريم ميرة يوم من المدينة روى
عنه الاعرج وحفص بن عاصم وابنه على بن عبد الله بن بحينة وقيل ان بحينة ام ابيه مالك والاول اصح توفى ابن
بحينة فى اخر خلافة معاوية عبد الله بن مالك ابو مالك الاحمسى البجلى هكذا يقول اسمعيل بن ابى خالد عن اخيه
عن ابى كاهل عبد الله بن مالك وتابعه قوم والاكثر على ان اسم ابى كاهل قيس بن عائذ عبد الله بن مالك الاوسى
الانصارى من الاوس حجازى روى حديثه الزهرى فى حد الامة اذا زنت واختلف على الزهرى فيه اختلافا
كثيرا عبد الله بن مالك الغافقى مصرى سمع رسول الله صلى الله عليه وسلم يقول لعمر اذا توضات وانت جنب
اكلت وشربت ولا تقرا ولا تصلى حتى تغتسل حديثه عند ابن لهيعة عن عبد الله بن سليمان عن ثعلبة بن ابى
الكنود عنه عبد الله بن مسعدة بن قيس الفزارى يعرف بصاحب الجيوش لانه كان اميرا عليها فى غزوة الروم
لمعوية روى عثمان بن ابى سليمان يعد فى الشاميين عبد الله بن مطيع بن الاسود القرشى العدوى قد ذكرنا
اباه فى موضعه من الكتاب وروى عن مطيع بن الاسود انه قال رايت فى المنام انه اهدى الى جراب تمر فذكرت
ذلك للنبى صلى الله عليه وسلم فقال تلد امراتك غلاما فولدت عبد الله بن مطيع فذهبت به الى النبى صلى
الله عليه وسلم قال ابو عمر عبد الله بن مطيع هذا هو الذى فر اهل المدينة حين خرجوا بنى امية منها وقال
الواقدى وانما كان اميرا على قريش دون غيرهم قال الزبير كان عبد الله بن مطيع من جلة قريش شجاعة وجلدا
قتل ابن الزبير وكان هرب يوم الحرة ولحق بمكة فلما حصر الحجاج ابن الزبير جعل عبد الله بن مطيع يقاتل ويقول

انا الذى فررت يوم الحرة — والحر لا يفر الا مرة
يا حبذا الكرة بعد الفرة — لاجزين كرة بفرة

عبد الله

روى عن رسول الله صلى الله عليه وسلم [illegible] النخعى انه قال [illegible] الكندى [illegible] ابو حمزة ابن سليمان [illegible] انه [illegible] التابعى

هى ام اوس وعثمان ابنى عمرو وولدت هذين يقال لهم بنو مزينة

قال الحسن ايضا ما نزل بالبصرة اشرف منه

عبد الله ابن ابى معقل الانصارى شهد احدا مع ابيه وقد ذكرنا اباه فى الكنى والحمد لله عبد الله بن مربع الانصارى روى
عنه يزيد بن شيبان قال اتانا ابن مربع الانصارى فقال انا رسول رسول الله صلى الله عليه اليكم يقول لكم كونوا على مشاعركم
هذه فانكم على ارث من ارث ابراهيم عليه السلام اختلف فيه فقيل يزيد بن مربع وقيل عبد الله بن مربع عبد الله
بن مربع بن قيظى بن عمرو بن زيد بن جشم بن حارثة بن الحارث الانصارى الحارثى شهد احدا والخندق وسائر المشاهد
مع رسول الله صلى الله عليه وسلم وقتل يوم جسر ابى عبيد وقد روى رسول الله صلى الله عليه وسلم هو اخو
عبد الرحمن بن مربع بن قيظى وقتلا جميعا يوم جسر ابى عبيد وهما اخوان لابيهما وامهما احد هما زيد والاخ
مرارة صحب النبى صلى الله عليه وسلم ولم يشهد احدا وكان ابوهما مربع بن قيظى منافقا وكان اعمى وهو الذى
سلك النبى صلى الله عليه وسلم حائطه فى حين خروجه الى احد فجعل يحثوا التراب فى وجوه المسلمين ويقول
ان كنت نبيا فلا تدخل حائطى عبد الله بن محيريز ذكره العقيلى فى الصحابة فقال حدثنا جدى قال نا فهد
بن حيان قال نا شعبة عن خالد الحذاء عن ابى قلابة عن عبد الله بن محيريز وكانت له صحبة ان رسول الله صلى الله عليه
وسلم قال اذا سألتم الله فاسألوه ببطون اكفكم ولا تسألوه بظهورها هكذا ذكره العقيلى فى الصحابة وهذا الحديث
وهذا الحديث رواه اسماعيل بن علية وعبد الوهاب الثقفى عن ايوب عن ابى قلابة عن عبد الله بن محيريز قال
اذا سألتم الله الحديث مثله من قول ابن محيريز ولم يرفعه ابن محيريز لا عبد الرحمن لا عبد الله وقد روى عن خالد الحذاء
فى هذا الحديث عبد الرحمن ايضا قال ايوب ولا يصح عندى ما ذكره العقيلى فى ذلك وعبد الله بن محيريز رجل مشهود
شريف من اشراف قريش من بنى جمح سكن الشام وكانت له حلالة فى العلم والدين يروى عن عبادة بن الصامت وابى
سعيد الخدرى وابى محذورة ومعوية روى عنه الزهرى ومكحول ومحمد بن يحيى بن حبان فهذه منزلة ابن محيريز
وموضعه فاما ان يكون له صحبة فلا ولا يشكل امره على احد من العلماء روى زيد بن الحباب قال اخبرنى ابو
معوية عبد الواحد بن موسى قال سمعت ابن محيريز يقول اللهم انى اسالك ذكرا خاملا وذكر ضمرة
بن ربيعة عن رجاء بن ابى سلمة قال رجاء بن حيوة كنا فى مجلس بن محيريز اذ اتانا ابن عمر فلما خرج قال ابن
محيريز انى لاعد بقاءه امانا لاهل الارض قال رجاء وانا والله كنا اعد بقاء ابن محيريز امانا لاهل ومات
سعيد بن المسيب وابن محيريز وابراهيم النخعى فى ولاية الوليد بن عبد الملك وكانت ولاية الوليد من سنة
ست وثمانين الى سنة ست وتسعين نا عبد الوارث نا قاسم نا احمد بن زهير نا الهيثم بن خارجة نا محمد
بن حمير عن ابراهيم بن ابى عبلة عن رجاء بن حيوة قال كان اهل المدينة يرون عبد الله بن عمر امانا وانا نرى ابن محيريز
فينا امانا عبد الله بن معتمر الكندى ويقال ابن المعتمر روى عنه سليمان بن شهاب العبدى له حديث واحد
فى الدجال لا اعرف له غيره عبد الله بن معاوية الغاضرى الشامى له صحبة روى عنه جبير بن نفير عبد الله
بن معبد السوائى كان قد ادرك الجاهلية وزعم بعضهم انه شهد فتح الطائف روى عنه سعيد بن
السايب عبد الله بن عبد الله بن ابى مطرف الازدى حديثه فى الشاميين سمع رسول الله صلى الله عليه
وسلم يقول من تخطى الحومتين فاضربوا وسطه بالسيف صدقة بن عباس حديثه هذا عند دقة قضاعة عن
صالح بن راشد عنه ويقولون ان دقة بن قضاعة غلط فيه ولا يصح عندى قول من قال ذلك عبد الله بن
المعتمر له صحبة وهو ممن تخلف عن على فى اهل البصرة عبد الله بن منيب الازدى روى عنه قال تلا رسول الله
صلى الله عليه وسلم كل يوم هو فى شان فقلنا ما ذاك الشان فقال يغفر ذنبا ويفرج كربا ويرفع قوما ويضع
اخرين اخشى ان يكون حديثه مرسلا عبد الله بن المستورد الاسدى بصرى روى عنه موسى بن وردان عن
النبى صلى الله عليه وسلم ان الله جعل اصحابى امانا لامتى فاذا هلكوا اقترب لامتى ما وعد وفى اسناده مقال رواه
ابن لهيعة عن موسى عبد الله ابن المنتفق اليشكرى كوفى فى صحبته نظر روى عنه ابنه المغيرة بن عبد الله اليشكرى خبرا
فى يوم الدار قال ابو عمر وجدنا يونس بن ابى اسحق قد روى عن المغيرة بن عبد الله اليشكرى عن ابيه عن رجل من قيس

عبد الله بن نعيم الانصارى اختلف فى صحبته حديث رواه عنه ابنه سلمة ذكر ذلك فى الكاشف وعلم عليه انه مذكور فى كتاب الترمذى وابن ماجه

وهو الذى رباه كاشف

عبارة الكاشف قال رجاء بن حيوة ان نفخر علينا اهل المدينة بعابدهم ابن عمر فانا نفخر بعابدنا ابن محيريز ان كنت لاعد بقاءه امانا لاهل الارض مات قبل المائة

يقال له ابن المنتفق قال اتيت النبي صلى الله عليه وسلم وفي هذا الحديث صحة لقائه وروايته وجهل اسمه عبد الله
بن ابي ميسرة عوف بن السباق بن عبد الدار بن قصي قتل مع عثمان يوم الدار فيما ذكر العدوي وفي صحبته نظر
عبد الله بن النعمان بن بلذمة قال ابن هشام ويقال بلدمة وبلذمة بالذال المنقوطة هو ابن عم ابي قتادة
الانصاري شهد بدرا ولم يشهدها ابو قتادة وشهدا احدا عبد الله بن نوفل بن الحارث
بن عبد المطلب القرشي الهاشمي يكنى ابا محمد قال الواقدي ادرك النبي صلى الله عليه وسلم ولم يحفظ عنه شيئا
ومات سنة اربع وثمانين وقال العدوي قتل يوم الحرة وذلك سنة ثلاث وستين وهو اخو الحارث بن نوفل
وكان عبد الله بن نوفل يشبه بالنبي صلى الله عليه وسلم عبد الله بن نعيم الانصاري اخو عاتكة بنت نعيم له صحبة
عبد الله بن ابي نملة الانصاري ذكره العقيلي في الصحابة واما ابوه ابو نملة فصحبته وروايته معروفة عبد الله
بن النضر السلمي روى عنه ابو بكر بن محمد بن عمرو بن حزم عن النبي صلى الله عليه وسلم لا يموت لاحد من المسلمين ثلاثة
من الولد فيحتسبهم الا كانوا له جنة من النار فقالت امراة يا رسول الله او اثنان فقال او اثنان هو مجهول لا
يعرف ولا اعلم له غير هذا الحديث وقد ذكروه من الصحابة وفيه نظر ومنهم من يقول فيه محمد ومنهم من يقول
فيه ابو النضر كل ذلك قال فيه اصحاب مالك وبعضهم يقول فيه ابن النضر لا يسميه واما ابن وهب فجعل الحديث
لابي بكر بن محمد بن عمرو بن حزم عن عبد الله بن عامر الاسلمي ما اعلم في الموطا رجلا مجهولا غير هذا عبد الله بن
صفوان بن امية الجمحي روى عن النبي صلى الله عليه وسلم انه قال هذا البيت جيش يخسف بهم في البيداء منهم من
جعله مرسلا ومنهم من ادخله في المسند روى عنه جماعة منهم امية بن عبد الله بن صفوان قتل في يوم واحد مع ابن
الزبير سنة ثلاث وسبعين وجعلوا يطوفون وبعث الحجاج براسه وراس ابن الزبير وراس عمارة بن عمرو بن حزم
الى المدينة ونصبوها وجعلوا يقربون براس ابن صفوان الى راس ابن الزبير كانه يساره يلعبون بذلك ثم
بعثوا برؤسهم الى عبد الملك وصلب جثة ابن الزبير على ثنية اهل المدينة رحمة الله عليهم عبد الله بن
صفوان بن قدامة التميمي قدم مع ابيه صفوان بن قدامة على النبي صلى الله عليه وسلم ومعه اخوه وكان اسمه
عبد نهم فسماه رسول الله صلى الله عليه وسلم عبد الله هو اخو عبد الرحمن بن صفوان عبد الله بن صفوان
الخزاعي ذكره بعضهم في الرواة عن النبي صلى الله عليه وسلم وقال له صحبة وهو عندي مجهول لا يعرف عبد الله
الصنابحي رواه عنه عطاء بن يسار واختلف على عطاء فيه فبعضهم قال عنه عبد الله الصنابحي وبعضهم قال
عنه ابي عبد الله الصنابحي وهو الصواب ان شاء الله تعالى وابو عبد الله الصنابحي من كبار التابعين واسمه عبد
الرحمن بن عسيلة لم يلق النبي صلى الله عليه وسلم وسنذكره في باب عبد الرحمن وعبد الله بن الصنابحي غير
معروف في الصحابة وقد اختلف قول ابن معين فيه فمرة قال حديثه مرسل ومرة قال عبد الله الصنابحي
الذي يروي عنه المدنيون يشبه ان يكون له صحبة والصواب عندي انه ابو عبد الله لا عبد الله على ما ذكرناه
عبد الله بن ضمرة البجلي مخرج حديثه عن قوم من ولده روى عن النبي صلى الله عليه وسلم في فضل جرير البجلي قوله
اذا اتاكم كريم قوم فاكرموه من ولده صابر بن سالم الحدث ابو احمد هو صابر بن سالم بن حميد بن يزيد بن
عبد الله بن ضمرة عبد الله بن عبد الله بن ابي بن سلول الانصاري من بني عوف بن الخزرج وسلول امراة من
خزاعة وهي ام ابي وهو ابي بن مالك بن الحارث بن عبيد بن سالم بن غنم بن عوف بن الخزرج وسالم بن غنم يعرف
بالحبلى لعظم بطنه ولبني الحبلى شرف في الانصار كان اسمه الحباب فسماه رسول الله صلى الله عليه وسلم عبد
الله وكان ابوه عبد الله بن ابي يكنى ابا الحباب وكان راس المنافقين ومن تولى كبر الافك في عائشة وابنه عبد الله
هذا من فضلاء الصحابة وخيارهم شهد بدرا واحدا والمشاهد كلها مع رسول الله صلى الله عليه وسلم وكان ابو عبد
الله بن ابي من اشراف الخزرج وكانت الخزرج قد اجمعت ان يتوجوه ويسندوا امرهم اليه قبل مبعث النبي صلى الله عليه وسلم
فلما جاء الله بالاسلام نفس على رسول الله صلى الله عليه وسلم النبوة واخذته العزة فلم يخلص الاسلام واضمر النفاق

النفاق حسدا وبغيا وهو الذي قال في غزوة تبوك لئن رجعنا الى المدينة ليخرجن الاعز منها الاذل فقال ابنه لرسول
الله صلى الله عليه وسلم هو والله الذليل وانت العزيز وقال لرسول الله صلى الله عليه وسلم ان اذنت لي في قتله
قتلته فقال صلى الله عليه وسلم لا يتحدث الناس انه يقتل اصحابه ولكن بر اباك واحسن صحبته فلما مات سال ابنه الصلوة
عليه فنزلت ولا تصل على احد منهم مات ابدا الاية وسال ان يكسوه قميصه يكفن فيه لعله يخفف عنه ففعل حدثنا
عبد الوارث نا قاسم الخشني نا محمد بن بشار نا يحيى بن سعيد نا عبيد الله بن عمر عن نافع عن ابن عمر قال جاء عبد الله
بن عبد الله بن ابي الى النبي صلى الله عليه وسلم حين مات ابوه فقال اعطني قميصك فيه وصل عليه واستغفر
فاعطاه قميصه وقال اذا فرغتم فاذنوني فلما اراد ان يصلي عليه جذبه عمر وقال اليس قد نهى الله ان تصلي على المنافقين
فقال رسول الله صلى الله عليه وسلم انا بين خيرتين استغفر لهم او لا تستغفر لهم فصلى عليه فانزل الله عز وجل
ولا تصل على احد منهم مات ابدا ولا تقم على قبره فترك الصلوة عليهم قال ابو عمر كان رسول الله يثني على عبد الله
بن عبد الله هذا واستشهد عبد الله بن عبد الله بن ابي يوم اليمامة في خلافة ابي بكر سنة اثنتي عشرة روت عنه
عائشة عبد الله بن عبد الله الاعشى المازني وقد تقدم ذكره في اول العبادلة لان اباه عبد الله يعرف بالاعور
ويعرف بالاطوال ايضا روى عنه معن بن ثعلبة وصدقة المازني والدطبلسة بن صدقة عبد الله بن عبد الله بن
الجامية الحرفي ابن اخي ام سلمة زوج النبي صلى الله عليه وسلم ذكره جماعة من المؤلفين في الصحابة وفيه نظر روى
عروة بن الزبير ومحمد بن عبد الرحمن بن ثوبان ولا تصح عندي له صحبة لصغره ولكنا ذكرناه على شرطنا وابنه عن ام
سلمة وقد ذكرنا اباه في باب عبد الله بن عبد الملك وقيل عبد الله بن عبد الله بن مالك ويقال عبد الله
بن عبد بن مالك بن عبد الله بن ثعلبة بن غفار بن مليل يعرف بابي اللحم الغفاري روى عنه مولاه عمير قيل انما قيل
له ابي اللحم لانه كان لا ياكل ما ذبح على النصب في الجاهلية وقيل بل قيل له ذلك لانه كان لا ياكل اللحم وياباه وقيل
ابي اللحم الحويرث وقد ذكرناه قتل ابي اللحم يوم حنين عبد الله بن عبد بن هلال او عبيد بن هلال ويقال ابن
هلال راى رسول الله صلى الله عليه وسلم وهو صغير وحفظ عنه انه بارك عليه قال فما انسى بردة يد رسول
الله صلى الله عليه وسلم على يافوخي وكان يقوم الليل ويصوم النهار عبد الله بن عبد الرحمن الانصاري
الاشهلي له صحبة ورواية موحديثه عن النبي صلى الله عليه وسلم انه صلى في بني عبد الاشهل روى عنه اسمعيل بن
ابي حبيبة عبد الله بن عبد الاسد بن هلال بن عبد الله بن عمر بن مخزوم بن يقظة بن مرة بن كعب بن لوي
المخزومي ابو سلمة زوج ام سلمة قبل النبي صلى الله عليه وسلم امه برة بنت عبد المطلب بن هاشم قال
ابن اسحق اسلم بعد عشرة انفس فكان الحادي عشر من المسلمين هاجر مع زوجته ام سلمة الى ارض الحبشة قال مصعب
الزبيري اول من هاجر الى ارض الحبشة ابو سلمة بن عبد الاسد ثم شهد بدرا وكان اخا رسول الله صلى الله عليه وسلم
واخا حمزة من الرضاعة ارضعتهم ثويبة مولاة ابي لهب ارضعت حمزة ثم رسول الله صلى الله عليه وسلم ثم اباه سلمة
واستخلفه رسول الله صلى الله عليه وسلم على المدينة حين خرج الى غزوة العشيرة وكانت في السنة الثانية من الهجرة و
توفي ابو سلمة في جمادى الاخرة سنة ثلاث من الهجرة وهو ممن غلبت عليه كنيته وكان قال عند وفاته حين حضر اللهم
اخلفني في اهلي بخير فخلفه رسول الله صلى الله عليه وسلم على زوجته ام سلمة فصارت اما للمؤمنين وصار رسول الله صلى الله
عليه وسلم ربيب بنيه عمر وسلمة وزينب عبد الله بن عبد مناف ابو النعمان بن سنان بن عبيد بن عدي بن غنم بن كعب
بن سلمة الانصاري السلمي شهد بدرا واحدا يكنى ابا يحيى عبد الله بن عمرو بن حرام بن ثعلبة بن حرام بن كعب بن سلمة
السلمي الانصاري يكنى ابا جابر وذكر ابو اسحق عن معبد بن كعب عن ابيه كعب انه قال في حديث ذكره وانا انظر الى عبد الله بن
عمرو بن حرام فقلت يا ابا جابر كان نقيبا وشهد العقبة ثم بدرا وقتل يوم احد شهيدا قتله اسامة الاعور بن عبيد وقيل بل
قتله سفيان بن عبد شمس ابو ابي الاعور السلمي وصلى عليه رسول الله صلى الله عليه وسلم قبل الهزيمة وهو اول قتيل قتل من المسلمين
يومئذ ودفن هو وعمرو بن الجموح في قبر واحد كان عمرو بن الجموح على اخته هند بنت عمرو بن حرام وهو والد جابر بن عبد الله

روى عنه ابنه جابر قال رايت رسول الله صلى الله عليه وسلم يتختم في يمينه وذكر ابن عيينة عن ابن المنكدر قال
جابر ا يقول جئ بابي يوم احد الى النبي صلى الله عليه وسلم وقد مثل به فوضع بين يديه فذهبت اكشف عن وجهه
فنهاني قومي فسمعوا صوت صائحة فقيل ابنة عمرو او اخت عمرو فقال رسول الله صلى الله عليه وسلم فلا تبكي ما زالت
الملائكة تظله باجنحتها وروى حماد بن زيد عن ابي سلمة عن ابي نضرة عن جابر قال قتل ابي يوم احد وجدع انفه و
قطعت اذناه فقمت لاليه فحيل بيني وبينه ثم اتي به فرد فدفن مع اثنين في قبر فجعلت ابدته منكبه فقال
رسول الله صلى الله عليه وسلم ارايت الملائكة تظله حتى رفع فقال فحفرت له قبرا بعد ستة اشهر فحولته اليه
فما انكرت منه شيئا الا شعرات من لحيته كانت مستها الارض وروى طلحة بن خراش قال سمعت جابر بن عبد الله
يقول لقيني رسول الله صلى الله عليه وسلم فقال يا جابر ما لي اراك منكسرا مهتما فقلت يا رسول الله
استشهد ابي وترك عيالا ودينا فقال الا ابشرك بما لقي الله به اباك قلت بلى يا رسول الله قال ان الله احيا
اباك وكلمه كفاحا وما كلم احدا قط الا من وراء حجاب فقال له يا عبدي تمن علي اعطك قال يا رب تردني الى الدنيا
فاقتل فيك ثانية فقال يا الرب تعالى ذكره انه سبق مني انهم اليها لا يرجعون قال يا رب فابلغ من ورائي فانزل الله
تعالى ولا تحسبن الذين قتلوا في سبيل الله امواتا بل احياء عند ربهم يرزقون ذكره بقي بن مخلد قال نا ابراهيم قال
موسى بن ابراهيم قال سمعت طلحة بن خراش فذكره قال ابو عمر موسى بن ابراهيم بن كثير بن بشير بن الفاكه الانصاري
مدني وطلحة بن خراش انصاري ايضا من ولد خراش بن الصمة وكلاهما مدني ثقة روى ابن عيينة عن محمد بن علي
السلمي عن عبد الله بن محمد بن عقيل عن جابر قال قال رسول الله صلى الله عليه وسلم اعلمت ان الله احيا اباك
فقال له تمن قال اتمنى ان ترد الى الدنيا فاقتل قال فاني قضيت انهم الينا لا يرجعون وروى ابو داود الطيالسي نا
شعبة اخبرني احمد بن المنكدر قال سمعت جابر بن عبد الله يقول لما جئ بابي يوم احد وجائت عمتي تبكي عليه
قال فجعلت ابكي وجعل القوم ينهونني ورسول الله صلى الله عليه وسلم لا ينهاني فقال رسول الله صلى الله عليه
وسلم ابكوه او لا تبكوه فوالله ما زالت الملائكة تظلوا باجنحتها حتى دفنتموه عبد الله بن عبد الرحمن ابو روحة
الخثعمي مذكور في الكنى عبد الله بن عبد المدان وعبد المدان اسمه عمرو بن الديان والديان اسمه يزيد بن
قطن بن زياد بن الحارث بن مالك بن ربيعة بن كعب الحارثي قال الطبري وفد على النبي صلى الله عليه وسلم في وفد
بني الحارث بن كعب فقال له من انت قال انا عبد الحجر قال انت عبد الله فاسلم وكانت ابنته عائشة عند عبد الله بن
العباس وهي التي قتل ولدها جابر بن ارطاة عبد الله بن عمر بن الخطاب بن نفيل القرشي العدوي ابو عبد الرحمن قد
رفعنا في نسبه عند ذكر ابيه امه وام اخته حفصة زينب بنت مظعون بن حبيب الجمحي اسلم مع ابيه وهو صغير لم يبلغ
الحلم وقد قيل ان اسلامه كان قبل اسلام ابيه ولا يصح وكان عبد الله بن عمر ينكر ذلك ما اصح من ذلك قولهم ان
هجرته كانت قبل هجرة ابيه واجمعوا انه لم يشهد بدرا واختلفوا في شهوده احدا والصحيح ان اول مشاهده الخندق و
قال الواقدي كان عبد الله بن عمر ممن لم يحتلم فاستصغره رسول الله صلى الله عليه وسلم ورده واجازه يوم احد ويروى
عن نافع ان صلى الله عليه وسلم رده يوم احد لانه كان ابن اربع عشرة سنة واجازه يوم الخندق وهو ابن خمس عشرة
سنة وقد روى حديث نافع على الوجهين جميعا وشهد الحديبية تحت الشجرة وقال بعض الرواة انه اول من بايع
يومئذ ولا يصح والصحيح ان اول من بايع رسول الله بالحديبية تحت الشجرة بيعة الرضوان ابو سنان الاسدي
وروى سفيان بن عيينة عن ابن نجيح عن مجاهد قال ادرك ابن عمر الفتح وهو ابن عشرين سنة يعني فتح مكة وكان
رحمه الله من اهل الورع والعلم وكان كثير الاتباع لاثار رسول الله صلى الله عليه وسلم شديد التحري والاحتياط والتاني في
فتواه وكل ما ياخذ به نفسه وكان لا يتخلف عن السرايا على عهد رسول الله صلى الله عليه وسلم ثم كان بعد موت
رسول الله صلى الله عليه وسلم ثم كان بعد موت رسول الله صلى الله عليه وسلم مولعا بالحج قبل الفتنة وبعد
الفتنة الى ان مات رسول الله صلى الله عليه وسلم ويقولون انه من اعلم الصحابة بمناسك الحج وقال رسول الله صلى

صلى الله عليه وسلم لزوجه حفصة بنت عمر ان اخاك عبد الله رجل صالح لو كان يقوم الليل فما ترك ابن عمر بعدها
قيام الليل وقال جابر بن عبد الله ما منا احد الا مالت به الدنيا ومال بها ما خلا عمر وابنه عبد الله وقال منصور
بن مهران ما رايت اورع ولا اعلم من ابن عباس وروى ابن وهب عن مالك قال بلغ عبد الله بن عمر ستا وثمانين سنة
وافتى في الاسلام ستين سنة وافتى في الاسلام وروى نافع عنه علما جما اخبرنا عبد الرحمن نا احمد نا الدبيلي نا عبد
الحميد بن صبيح نا يوسف بن الماجشون عن ابيه وغيره ان مروان بن الحكم دخل في نفر على عبد الله بن عمر بعد ما قتل عثمان
فعرضوا له ان يبايعوا له قال كيف لي بالناس قال تقاتلهم ونقاتلهم معك فقال والله لو اجتمع علي اهل الارض الا اهل
فدك ما قاتلتهم قال فخرجوا من عنده ومروان يقول والملك بعد ابي ليلى لمن غلبا قال ابو عمر مات عبد الله بن عمر بمكة
سنة ثلاث وسبعين لا يختلفون في ذلك بعد قتل ابن الزبير بثلاثة اشهر او نحوها وقيل ستة اشهر وكان اوصى ان يدفن
في الحل فلم يقدر على ذلك من اجل الحجاج ودفن بذي طوى في مقبرة المهاجرين وكان الحجاج قد امر رجلا فسم زج رمح وزحمه
في الطريق ووضع الزج في ظهر قدمه وذلك ان الحجاج خطب يوما فقال ابن عمر ان الشمس لا تنتظرك فقال له الحجاج لقد هممت
ان اضرب الذي فيه عيناك فقال ان تفعل فانك سفيه مسلط وقيل انه اخفى قوله ذلك عن الحجاج ولم يسمعه وكان
يتقدمه في المواقف بعرفة وغيرها الى المواضع التي كان النبي صلى الله عليه وسلم وقف فيها فكان ذلك يعز على الحجاج
فامر الحجاج رجلا معه حربة يقال انها كانت مسمومة فلما دفع الناس من عرفة لصق به ذلك الرجل فامر الحربة على قدمه
وهي في غرز راحلته فمرض منها اياما فدخل عليه الحجاج يعوده فقال له الحجاج من بك يا ابا عبد الرحمن قال وما تصنع به
قال قتلني الله ان لم اقتله قال ما اراك فاعلا انت الذي امرت الذي نخسني بالحربة فقال لا تفعل ذلك يا ابا عبد الرحمن
وخرج عنه وروي عنه انه قال للحجاج اذ قال له من بك قال انت امرت بادخال السلاح في الحرم فلبث اياما ثم مات و
صلى عليه الحجاج عبد الله بن عمرو بن وهب بن ثعلبة بن وقش بن ثعلبة بن طريف بن الخزرج بن ساعدة الانصاري
الساعدي قتل يوم احد شهيدا قال ابو عمر كل من كان من بني طريف فهو من رهط سعد بن معاذ عبد الله بن
عمرو بن بحرة بن خلف بن صداد بن عبد الله بن قرط بن رزاح بن عدي بن كعب القرشي العدوي اسلم يوم الفتح وقتل يوم
اليمامة شهيدا ولا اعلم له رواية وذكره ابن اسحاق وابن عقبة فيمن استشهد يوم اليمامة من بني عدي بن كعب وقال
ابو معشر هم بيت من اهل اليمن تبناهم بحرة بن عبد الله بن قرط بن رزاح بن عدي عبد الله بن عمرو بن قيس بن زيد
بن سواد بن مالك بن غنم بن النجار ابو ابي ابن ام حرام غلب عليه ابن ام حرام وقد تقدم ذكره في باب العبادلة هو ابن
خالة انس بن مالك امه ام حرام بنت ملحان وربيبة عبادة بن الصامت عمر حتى روى عنه ابراهيم بن ابي عبلة معدود
في الشاميين عبد الله بن عمرو الجمحي مدني روى عن النبي صلى الله عليه وسلم انه كان ياخذ من شاربه وظفره يوم الجمعة
روى عنه ابراهيم بن قدامة عبد الله بن عمرو بن العاصي بن وائل بن هاشم بن سعيد بن سهم بن عمرو بن هصيص
بن كعب بن لؤي القرشي السهمي يكنى ابا محمد وقيل يكنى ابا عبد الرحمن وقيل ابا نصير وهي غريبة واما ابن معين
فقال كنيته ابو عبد الرحمن والاشهر ابو محمد امه ريطة بنت منبه بن الحجاج السهمية ولم يكن بينه وبين ابيه في السن الا اثنتي
عشرة سنة اسلم قبل ابيه وكان حافظا عالما قرا الكتب واستاذن النبي صلى الله عليه وسلم في ان يكتب كلما اسمع منه
في الرضا والغضب قال نعم فاني لا اقول الا حقا وقال ابو هريرة ما كان احد احفظ لحديث رسول الله صلى الله عليه وسلم

في الرضا والغضب قال ثم فنى كلا انول الا حقا منى الا عبد الله بن عمرو فانه كان يعي بقلبه داعى بقلبي وكان يكتب و
انا لا اكتب استاذن رسول الله صلى الله عليه وسلم في ذلك فاذن له وروى شفى الاصبحي عن عبد الله بن عمرو بن العاص
قال حفظت عن النبي صلى الله عليه وسلم الف مثل وكان يسرد الصوم ولا ينام الليل فشكاه ابوه الى رسول الله صلى
الله عليه وسلم فقال له رسول الله صلى الله عليه وسلم ان لعينك عليك حقا وان لزوجك عليك حقا قم ونم وصم
وافطر صم ثلاثة ايام من كل شهر فلك بذلك صيام الدهر فقال انى اطيق اكثر من ذلك فلم يزل يراجعه فى الصيام حتى قال
له لا صوم افضل من صوم داود كان يصوم يوما ويفطر يوما فوقف عبد الله عند ذلك وتمادى عليه ونازل رسول
الله عليه وسلم صلى فى ختم القران ختمه فى شهر فقال انى اطيق افضل من ذلك فلم يزل يراجعه حتى قال لا تقراه فى اقل
من سبع وبعضهم يقول فى حديثه هذا اقل من خمس والاكثر على انه لو لم ينزل من سبع فوقف عند ذلك واعتذر من
شهوده صفين واقسم انه لم يرم فيها برمح ولا سهم وانه انما شهدها لعزمة ابيه عليه فى ذلك وان رسول الله صلى الله
عليه وسلم قال له اطع اباك حدثنا خلف بن قاسم قال نا عبد الله بن عمر الجوهري قال نا احمد بن محمد بن الحجاج قال
نا يحيى بن سليمان قال نا الحصيب بن ناصح البصري قال نا نافع بن عمر الجمحي عن ابن ابي مليكة عن عبد الله بن عمرو بن العاص انه
كان يقول مالى ولصفين مالى ولقتال المسلمين والله لوددت انى مت قبل هذا بعشر سنين ثم يقول والله ما ضربت
فيها بسيف ولا طعنت فيها برمح ولا رميت بسهم ولوددت انى لم احضر شيئا منها واستغفر الله عز وجل من ذلك واتوب
اليه الا انه ذكر انه كانت بيده الراية يومئذ فندم ندامة شديدة على قتاله مع معوية وجعل يستغفر الله من ذلك
ويتوب اليه وحدثنا خلف قال نا عبد الله قال نا احمد بن محمد قال نا سعيد بن ابي مريم قال انا نافع بن عمر الجمحي قال
حدثني ابن ابي مليكة ان عبد الله بن عمرو بن العاص قال مالى ولصفين مالى ولقتال المسلمين لوددت انى مت قبله
بعشر سنين اما والله على ذلك ما رميت بسهم ولا طعنت برمح ولا ضربت بسيف وذكر الى اخره واختلف فى وقت وفاته
فقال احمد بن حنبل مات عبد الله بن عمرو بن العاص ليالى الحرة فى ولاية يزيد بن معاوية وكانت الحرة يوم الاربعاء لليلتين
بقيتا من ذى الحجة سنة ثلاث وستين قال غيره مات سنة ثلاث وسبعين وقال يحيى بن عبد الله بن بكير مات بارض سبع من
فلسطين سنة خمس وستين وقال غيره مات بمكة سنة سبع وستين بالطايف وقيل انه مات بمصر سنة خمس
وستين وهو ابن اثنتين وسبعين سنة عبد الله بن عمرو بن هلال المزنى والد علقمة وبكر ابنى عبد الله المزنى
هو احد البكائين الذين نزلت فيهم ولا على الذين اذا ما اتوك لتحملهم الاية وكانوا ستة نفر روى عنه ابنه علقمة
وابن بريدة له صحبة ورواية وكان ابنه بكر من جلة اهل البصرة كان يقال الحسن شيخها وبكر فتاها عبد الله
عمرو بن مليل المزنى له صحبة عبد الله عمرو بن وقدان السعدى كان يقال له عبد الله بن السعدى واسم ابيه
السعدى عمرو بن وقدان بن عبد شمس بن عبد ود بن نصر بن مالك بن حسل بن عامر بن لوى بن القرشى العامرى
قيل لابيه السعدى لانه استرضع له فى بنى سعد بن بكر وتوفى عبد الله السعدى سنة سبع وخمسين
يكنى ابا محمد عبد الله بن عبس ويقال العبس والاكثر يقولون عبد الله بن عبس الانصارى الخزرجى ليس
لعبد الله عقب فهو من بنى عدى بن كعب بن الخزرج بن الحارث بن الخزرج شهد بدرا وما بعدها
من المشاهد مع النبى صلى الله عليه وسلم وليس هو بنى عبس بن جبر بينت هذا خزرجى وابو عبس
اوسى الا انهما جميعا من الانصار عبد الله بن عمرو بن الطفيل ذى النور الازدى ثم الدوسى قال الحسن
بن عثمان كان من فرسان المسلمين واهل الشدة والنجدة واستشهد يوم اجنادين سنة ثلاث عشرة
عبد الله بن العباس بن عبد المطلب بن هاشم بن عبد مناف بن قصى القرشى الهاشمى يكنى ابا العباس
ولد قبل الهجرة بثلاث سنين وكان ابن ثلاث عشرة اذ توفى رسول الله صلى الله عليه وسلم وولد قبل
الهجرة هذا قول الواقدى والزبير قال الزبير وغيره من اهل العلم بالسير والخبر ولد عبد الله بن العباس
فى الشعب قبل خروج بنى هاشم منه وذلك قبل الهجرة بثلاث سنين ودويناه من وجوه عن سعيد بن جبير عن

ابن عباس قال توفى رسول الله صلى الله عليه وسلم وانا ابن عشر سنين وقد قرات المحكم يعنى المفصل
هذه رواية ابي بشر عن سعيد بن جبير وقد روى عن ابي اسحاق عن سعيد بن جبير عن ابن عباس قال قبض رسول
الله صلى الله عليه وسلم وانا ختين او قال مختون وقد حدثنا عبد الله قال نا احمد بن سهل بن سليمان قال نا
عبد الله بن احمد بن حنبل قال نا ابي نا سليمان بن داود نا شعبة عن ابي اسحق قال سمعت سعيد بن جبير يحدث
عن ابن عباس قال توفى رسول الله صلى الله عليه وسلم وانا ابن خمس عشرة سنة قال عبد الله قال ابي وهذا الصواب
قال والزهري يروى من عبيد الله بن عبد الله عن ابن عباس انه قال فى حجة الوداع وكنت يومئذ قال ناهزت الاحتلام
ومات عبد الله بن عباس بالطايف سنة ثمان وستين فى ايام ابن الزبير كان ابن الزبير قد اخرجه من مكة فخرج
عنه فى الطايف ومات بها وهو ابن سبعين سنة وقيل ابن احدى وسبعين سنة وقيل اربع وسبعين
وصلى عليه محمد بن الحنفية وكبر عليه اربعا وقال اليوم مات ربانى هذه الامة وضرب على قبره فسطاطا وروى
عن النبي صلى الله عليه وسلم من وجوه انه قال لعبد الله بن عباس اللهم علمه الحكمة وتاويل القران وفى بعض
الروايات اللهم فقهه فى الدين وعلمه التاويل وفى حديث اخر اللهم بارك فيه وانشر منه واجعله من عبادك
الصالحين وفى حديث اخر اللهم زده فقها وعلما وهى كلها احاديث صحاح وقال مجاهد عن ابن عباس رايت
جبريل عليه السلم مرتين عند النبي صلى الله عليه وسلم ودعا لى رسول الله صلى الله عليه وسلم بالحكمة
مرتين وكان عمر بن الخطاب يقول ابن عباس فتى الكهول له لسان سؤول وقلب عقول وروى مسروق عن
ابن مسعود انه قال نعم ترجمان القران ابن عباس لو ادرك اسناننا ما عاشره منا رجل وقال
عيينة عن ابن ابي نجيح عن مجاهد ما سمعت فتيا احسن من فتيا ابن عباس الا ان يقول قائل قال رسول الله صلى
الله صلى الله عليه وقال طاوس ادركت نحو خمسمائة من اصحاب رسول الله صلى الله عليه وسلم اذا ذكروا
ابن عباس فخالفوه لم يزل يقررهم حتى ينتهوا الى قوله وقال يزيد بن الاصم خرج معاوية حاجا معه ابن
عباس فكان لمعوية موكب ولابن موكب ممن يطلب العلم وروى شريك عن الاعمش عن ابي الضحى عن مسروق
انه قال كنت اذا رايت عبد الله بن عباس قلت اجمل الناس فاذا تكلم قلت افصح الناس واذا تحدث قلت
اعلم الناس وذكر الحلوانى قال حدثنا ابو اسامة نا الاعمش نا شقيق ابو وايل قال خطبنا ابن عباس
وهو على الموسم فافتتح سورة النور فجعل يقرا ويفسر فجعلت اقول ما رايت ولا سمعت كلام رجل مثله او سمعته
فارس والروم والترك لاسلمت قال ونا يحيى بن ادم نا ابو بكر بن عياش عن عاصم عن شقيق مثله وقال عمرو بن
دينار ما رايت مجلسا اجمع لكل خير من مجلس ابن عباس الحلال والحرام والعربية والانساب واحسبه قال
والشعر وقال ابو الزناد عن عبيد الله بن عبد الله ما رايت احدا كان اعلم بالسنة ولا اجلد رايا ولا اثقب
نظرا من ابن عباس ولقد كان عمر يعده للمعضلات مع اجتهاد عمر ونظره للمسلمين وقال القاسم
ابن محمد ما رايت فى مجلس ابن عباس باطلا قط وما سمعت فتوى اشبه بالسنة من فتواه كان اصحابه يسمونه
البحر ويسمونه الحبر قال عبد الله بن يزيد الهلالى

وعن ولدنا الفضل والحبر بعده ... عنيت ابا العباس ذا الفضل والندا

وقال ابو عمرو والعلا نظر الحطيئة الى ابن عباس فى مجلس عمر بن الخطاب غالبا عليه فقال من هذا
الذى نزع الناس بعلمه ونزل عنهم بسنه قالوا عبد الله بن عباس فقال فيه ابياتا منها

انى وجدت بيان المرء نافلة ... لهوى له ووجدت العى كاظم
والمرء يغنى ويبقى سائر الكلم ... وقد يلام الفتى يوما ولم يلم

وفيه يقول حسان بن ثابت

اذا ما ابن عباس بدا لك وجهه ... رايت له فى كل احواله فضلا

اذا قال لم يترك مقالا لقائل ... بمنتظمات لا ترى بينها فصلا
كفى وشفى ما فى النفوس فلم يدع ... لذى اربة فى القول جدا ولا هزلا
سموت الى العليا بغير مشقة ... فنلت ذراها لا دنيا ولا وغلا
خلقت حليفا للمروة والندى ... بليجا ولم تخلق كهاما ولا جبلا

ويروى ان معاوية نظر الى ابن عباس يوما يتكلم فاتبعه بصره وقال متمثلا

اذا قال لم يترك مقالا لقائل ... مصيب ولم يثن اللسان على هجر
يصرف بالقول اللسان اذا انتحى ... وينظر فى اعطافه نظر الصقر

وروينا عن عبد الله بن صفوان بن امية مر يوما بدار عبد الله بن عباس بمكة فراى فيها جماعة من طالبى الفقه ومر بدار عبيد الله بن عباس فراى فيها يتناوبونها للطعام فدخل على عبد الله بن الزبير فقال له اصبحت والله كما قال الشاعر

فان تصبك من الايام قارعة ... لم ابك منك على دنيا ولا دين

قال وما ذاك يا اعرج فقال هذان ابنا العباس احدهما يفقه الناس والاخر يطعم الناس فما ابقيا لك مكرمة فدعا عبد الله بن مطيع وقال له انطلق الى بنى عباس فقل لهما يقول لكما امير المؤمنين اخرجا عنى انتما ومن انضوى اليكما من اهل العراق والا فعلت وفعلت فقال عبد الله بن عباس قل لابن الزبير والله لا ياتينا من الناس الا رجلان رجل يطلب فقها ورجل يطلب فضلا فاى هذين يمنع وكان فى الحضرة ابو الطفيل عامر بن واثلة الكنانى فجعل يقول

لا در در الليالى كيف تضحكنا ... منها خطوبا عاجيب وتبكينا
ومثل ما تحدث الايام من غير ... فى ابن الزبير عن الدنيا تسلينا
كنا نجئ ابن عباس فيقبسنا ... فقها ويكسبنا اجرا ويهدينا
ولا يزال عبيد الله مترعة ... جفانه مطعما ضيفا ومسكينا
والبر والدين والدنيا بدارهما ... ننال منها الذى نبغى اذا شينا
ان النبى هو النور الذى كشطت ... به عمايات ماضينا وباقينا
ورهطه عصمة فى ديننا ولهم ... فضل علينا وحق واجب فينا
ففيم تمنعنا منهم وتمنعهم ... منا وتؤذيهم فينا وتؤذينا
ولست فاعلم باولاهم به رحما ... يا ابن الزبير ولا اولى به دينا
لن يؤتى الله انسانا يبغضهم ... فى الدين عزا ولا فى الارض تمكينا

وكان ابن عباس رحمه الله قد عمى فى اخر عمره وروى عنه انه راى رجلا مع النبى صلى الله عليه وسلم فلم يعرفه فسال النبى صلى الله عليه وسلم عنه فقال رسول الله صلى الله عليه وسلم اراءيته قال نعم قال ذلك جبريل اما انك ستفقد بصرك فعمى بعد ذلك فى اخر عمره وهو القائل فى ذلك ما روى عنه من وجوه

ان ياخذ الله من عينى نورهما ... ففى لسانى وقلبى منهما نور
قلبى ذكى وعقلى غير ذى دخل ... وفى فمى صارم كالسيف ماثور

ويروى ان طايرا ابيض خرج من قبره فتاولوه علمه خرج الى الناس ويقال بل دخل قبره طاير ابيض فقيل انه بصره بالتاويل وقال ابو الزبير مات ابن عباس بالطايف فجاء طاير ابيض فدخل فى نعشه حين حمل فما راى خارجا منه وشهد عبد الله بن عباس مع على الجمل والصفين والنهروان وشهد معه الحسن والحسين ومحمد بنوه وعبد الله وقثم ابنا العباس ومحمد وعبد الله وعون بنو جعفر بن ابى طالب والمغيرة بن نوفل بن الحارث بن

الحارث بن عبد المطلب وعقيل بن ابى طالب وعبد الله بن ربيعة بن الحارث بن عبد المطلب وقرات على احمد بن قاسم ان محمد بن معاوية حدثهم قال نا احمد بن الحسن الصوفى قال نا يحيى بن معين قال نا الحجاج عن محمد عن جريج عن عطاء قال كان ناس ياتون ابن عباس فى الشعر والانساب وناس ياتون لايام العرب ووقايعها وناس ياتون للفقه والعلم فما منهم صنف الا يقبل عليهم بما شاءوا عبد الله بن عامر البلوى حليف لبنى ساعدة من الانصار شهد بدرا عبد الله بن عامر بن ربيعة العدوى حليف لهم ابو محمد اختلف فى نسب ابيه عامر بن ربيعة فنسب الى ربيعة بن نزار ونسب الى مذحج فى اليمن وقد ذكرنا ذلك عند ذكرنا له فى بابه من كتابنا هذا ولم يختلف فى انه حليف للخطاب بن نفيل وعبد الله بن عامر هذا هو عبد الله بن عامر بن ربيعة الاكبر صحب هو وابوه النبى صلى الله عليه وسلم واستشهد يوم الطايف مع النبى صلى الله عليه وسلم عبد الله بن عامر بن ربيعة الاصغر ولد على عهد رسول الله صلى الله عليه وسلم قيل فى سنة ست من الهجرة وحفظ عنه وهو صغير وتوفى رسول الله صلى الله عليه وسلم وهو ابن اربع سنين وقيل خمس سنين وامه ام اخيه المتقدم ذكره ليلى بنت ابى حثمة بن غانم بن عبد الله بن عبيد بن عويج بن عدى بن كعب وابوهما عامر بن ربيعة من كبار الصحابة حليف الخطاب بن نفيل وعبد الله بن عامر هذا هو القايل يرثى زيد بن عمر بن الخطاب وكان قتل فى حرب كانت بين بنى عدى بن كعب جناها ابو ابى جهم بن حذيفة وبنى مطيع

ان عديا ليلة البقيع ... تكشفوا عن رجل صريع
مقاتل فى الحسب الرفيع ... ادركه شوم بنى مطيع

وقال البخارى قال لنا ابو اليمان انا شعيب عن الزهرى قال اخبرى عبد الله بن عامر بن ربيعة وكان من اكبر بنى عدى قال ابو عمر نسبه الى حليفه وكذلك كانوا يفعلون روى الليث بن سعد عن محمد بن عجلان عن زياد مولى لعبد الله بن عامر بن ربيعة عن عبد الله بن عامر بن ربيعة قال جاءنا النبى صلى الله عليه وسلم فى دارنا وكنت العب فقالت امى يا عبد الله تعال اعطك فقال رسول الله صلى الله عليه وسلم ما اردت ان تعطيه قالت اردت ان اعطيه تمرا قال اما انك لو لم تفعلى كتبت عليك كذبة عبد الله بن عامر بن كريز بن حبيب بن عبد شمس بن عبد مناف بن قصى القرشى العبشمى ابن خال عثمان بن عفان ام عثمان اروى بنت كريز وامها وام عامر بن كريز البيضاء ام حكيم بنت عبد المطلب وام عبد الله بن عامر دجاجة بنت اسماء بن الصلت ولد على عهد رسول الله صلى الله عليه وسلم فاتى به رسول الله صلى الله عليه وسلم وهو صغير فقال هذا اشبهنا وجعل يتفل عليه ويعوذه فجعل عبد الله يتسوغ ريق رسول الله صلى الله عليه وسلم فقال النبى صلى الله عليه وسلم انه لمسقى فكان لا يعالج ارضا الا ظهر له الماء وقيل لما اتى بعبد الله بن عامر بن كريز الى النبى صلى الله عليه وسلم قال لبنى عبد شمس هذا اشبه بنا منه بكم ثم تفل فى فيه فازدرده فقال ارجو ان يكون مسقيا فكان كما قال وقد انى عبد المطلب بن هاشم ابن بابيه عامر بن كريز وهو ابن بنته ام حكيم البيضاء فتامله عبد المطلب بن هاشم بابيه عامر وقال لو ولدنا ولدا احوص منه وكانت ام حكيم البيضاء بنت عبد المطلب بن هاشم تحت كريز بن حبيب بن عبد شمس فولدت عامرا ابا عبد الله بن عامر هذا وقد روى عبد الله بن عامر هذا عن النبى صلى الله عليه وسلم وما اظنه سمع منه ولا حفظ عنه ذكر البغوى عن مصعب الزبيرى عن ابيه عن مصعب بن ثابت عن حنظلة بن قيس عن عبد الله بن الزبير وعبد الله بن عامر بن كريز قالا قال رسول الله صلى الله عليه وسلم من قتل دون ماله فهو شهيد ورواه موسى بن هرون الحمال عن مصعب باسناده سواء قال الزبيرى وغيره كان عبد الله بن عامر سخيا كريما ميمون النقيبة كثير المناقب هو افتتح خراسان وقتل كسرى فى ولايته واحرم من نيسابور شكرا لله وهو الذى عمل السقايات بعرفة وقال صالح بن الوجيه وخليفة بن خياط وفى سنة سبع وعشرين عزل عثمان ابا موسى الاشعرى عن البصرة وعثمان بن ابى العاصى عن فارس وجمع ذلك لعبد الله بن عامر بن كريز قال صالح وهو ابن اربع وعشرين سنة

قال الغسانى فى تقييد المهمل كان محمد بن وضاح وغيره يفرق بين كريز اى كامير وكريز اى كزبير يقول كريز بفتح الكاف فى خزاعة وبضمها فى بنى عبد شمس بن مناف وطلحة بن عبد الله بن كريز بفتح الكاف وكسر الراء تفرد بالرواية له مسلم

وقال ابو اليقظان قدم ابن عامر البصرة واليا وهو ابن اربع او خمس وعشرين سنة ولم يختلفوا انه افتتح اطراف فارس كلها وعامة خراسان واصبهان وحلوان وكرمان وهو الذي شق نهر البصرة ولم يزل واليا على البصرة الى ان قتل عثمان وكان ابن عمة لام عثمان اروى بنت كريز ثم عقد له معوية على البصرة ثم عزله عنها وكان احد الاجواد واوصى الى عبد الله بن الزبير ومات قبله بسنتين وهو الذي يقول فيه ابن اذينه

فان الذى اعطى العراق بن عامر ... لربى الذى ارجو لسد مفاقرى

وفيه يقول زياد الاعجم

اخ لك لا تراه الدهر الا ... على العلات بساما جوادا
اخ لك ما مودته بمذق ... اذا ما عاد فقر اخيه عادا
سالناه الجزيل فما تلكا ... واعطى فوق منيتنا وزادا
واحسن ثم احسن ثم عدنا ... فاحسن ثم عدت له فعادا
مرارا ما رجعت اليه الا ... تبسم ضاحكا وثنى الوسادا

اى توقف وتباطى كما يوجد فى نسخة الخاصة الملاعنة فتلكات عند الجالب قال فى القاموس تلكا اى توقف وتباطا فى مادة لكا تلكا عليه ومنه ابطا انتهى

عبد الله بن عبيد بن عمير بن عدى بن امية بن خدارة بن عوف بن الحارث بن الخزرج الانصارى شهد بدرا فى قول جميعهم ولم يعرفه ابن عمارة ولا ذكره فى كتابه فى انساب الانصار عبد الله بن عمير الانصارى الخطمى من بنى خطمة بن جشم بن مالك الاوس روى عنه عروة بن الزبير يعد فى اهل المدينة وكان اعمى يؤم قومه بنى خطمة وجاهد مع رسول الله صلى الله عليه وسلم وهو اعمى عبد الله بن عمير الاشجعى سمع رسول الله صلى الله عليه وسلم يقول اذا خرج عليكم خارج يريد ان يشق عصى المسلمين ويفرق جمعهم فاقتلوه ما استثنى احدا عبد الله بن عمير السدوسى حديثه عند عمرو بن شقيق بن عبد الله بن عمير السدوسى عن ابيه عن جده عبد الله بن عمار روى عن النبى صلى الله عليه وسلم وحديثه عندهم مرسل روى عنه عبد الله بن يوع عبد الله بن عدى بن الحمراء القرشى الزهرى من انفسهم وقيل انه ثقفى حليف لهم يكنى ابن عمرو وقيل ابا عمرو قال البخارى عبد الله بن عدى بن عدى الحمراء ابو عمرو او ابو عمر قال ابو عمر له صحبة ورواية يعد فى اهل الحجاز كان ينزل فيما بين قديد وعسفان قال الطبرى هو قرشى زهرى من انفسهم ذكره فيمن روى عن النبى صلى الله عليه وسلم من بنى زهرة وقال غيره ليس من انفسهم وذكر ان شريقا والد الاخنس بن شريق اشترى عبدا فاعتقه وانكحه ابنته فولدت له عبد الله وعمرا ابنى عدى ابن الحمراء وقال اسمعيل بن اسحق القاضى عبد الله بن عدى بن الحمراء قرشى زهرى وهو الذى سمع رسول الله صلى الله عليه وسلم بالحزورة فى فضل مكة وليس هو عبد الله بن عدى الذى روى عنه عبيد الله بن عدى بن الخيار قال ابو عمر روى عنه ابو سلمة بن عبد الرحمن ومحمد بن جبير بن مطعم وحديثه عند الزهرى عن ابى سلمة عن عبد الله بن عدى بن حمراء قال رايت رسول الله صلى الله عليه وسلم وهو واقف بالحزورة فى سوق مكة وهو يقول لمكة انك لخير ارض الله واحب ارض الله الى ولولا انى اخرجت منك ما خرجت هذا لفظ ابن وهب عن يونس بن يزيد عن ابن شهاب قال اخبرنى ابو سلمة بن عبد الرحمن ان عبد الله بن عدى بن الحمراء اخبرنى انه سمع رسول الله صلى الله عليه وسلم وهو واقف فذكره حرفا بحرف عبد الله بن عدى الانصارى روى عنه عبيد الله بن عدى بن الخيار انه سمع رسول الله صلى الله عليه وسلم ورجل يستاذنه فى قتل رجل من المنافقين فقال اليس يشهد ان لا اله الا الله كذا قال معمر عن الزهرى عن عبيد الله بن عدى بن الخيار عن عبد الله بن عدى الانصارى وتابعه جماعة من اصحاب ابن شهاب فقالوا فيه عن ابن شهاب عن عبيد الله بن عدى بن الخيار ان رجلا من الانصار اخبره وذكروا قصة الرجل الذى جاء يستاذن رسول الله صلى الله عليه وسلم فى قتل رجل من المنافقين وقد جعل بعض الناس هذا والذى قبله واحدا وذلك خطا وغلط والصواب ما ذكرنا وبالله توفيقنا عبد الله

عبد الله بن عياش بن ابى ربيعة عمرو بن المغيرة بن عبد الله بن عمر بن مخزوم ولد ولد بارض الحبشة يكنى ابا الحارث حفظ عن النبى صلى الله عليه وسلم وروى عنه وقد روى عن عمر وغيره فمما روى عن النبى صلى الله عليه وسلم قال دخل رسول الله صلى الله عليه وسلم بعض بيوت ربيعة اما لعيادة مريض او لغير ذلك فقالت له اسماء بنت المخربة التميمية وكانت تكنى ام الجلاس وهى ام عياش بن ابى ربيعة يا رسول الله الا توصينى فقال رسول الله صلى الله عليه وسلم يا ام الجلاس ائتى الى اختك ما تحبين ان تاتى اليك ثم اتى رسول الله بصبى من ولد عياش فذكرت ام الجلاس لرسول الله صلى الله عليه وسلم مرضا بالصبى فاخذه رسول الله صلى الله عليه وسلم وجعل يرقيه ويتفل عليه وجعل الصبى يتفل على رسول الله صلى الله عليه وسلم كلما تفل عليه رسول الله صلى الله عليه وسلم فجعل بعض اهل البيت ينتهر الصبى ورسول الله صلى الله عليه وسلم ينهاهم عن ذلك روى عنه ابنه الحارث بن عبد الله ونافع مولى عبد الله بن عمر عبد الله بن عتيك الانصارى من بنى عمرو بن عوف قد تقدم ذكر نسبه عند ذكر اخيه جابر بن عتيك وعبد الله هذا هو الذى قتل ابا رافع بن ابى الحقيق اليهودى بخيبر وكان فى بصره شئ فنزل تلك الليلة عن درج عوفة رافع بعد قتله اياه فوثبت رجله فاحتملها اصحابه حتى لما وصل الى رسول الله صلى الله عليه وسلم مسح رجله قال فكانى لم اشتكها قط فقال رسول الله صلى الله عليه وسلم له وللذين توجهوا معه فى قتل ابن ابى الحقيق اذ راهم مقبلين وكان رسول الله صلى الله عليه وسلم على المنبر يخطب فلما راهم قال افلحت الوجوه واستشهد عبد الله بن عتيك يوم اليمامة واظنه واخاه شهد بدرا ولم يختلفوا ان عبد الله بن عتيك يوم اليمامة واظنه واخاه شهد احدا وقال ابن الكلبى وابوه ان شهد صفين مع على رضى الله عنه فان كان هذا فلم يقتل يوم اليمامة وقد قيل انه ليس باخ لجابر بن عتيك فان اخا جابر هو الحارث والاول اكثر والله اعلم الا ان الرهط الذين قتلوا ابن الحقيق خزرجيون والذين قتلوا كعب الاشرف اوسيون كذلك ذكر ابن اسحق وغيره لم يختلفوا فى ذلك هو يصحح قول من قال ان عبد الله بن عتيك ليس من الاوس ولا هو اخو جابر بن عتيك عبد الله بن عتبة ابو طيبة الذكوانى مدنى روى عنه سالم بن عبد الله بن عمر عبد الله بن عبس شهد بدرا ولم ينسبوه وقالوا هو من حلفاء بنى الحارث بن الخزرج عبد الله بن عتبة بن مسعود الهذلى ابن اخى عبد الله بن مسعود ذكره العقيلى فى الصحابة فغلط وهو تابعى من كبار التابعين بالكوفة هو والد عبيد الله بن عبد الله بن عتبة الفقيه المدنى احد الفقهاء السبعة استعمله عمر بن الخطاب وروى عنه ابنه عبيد الله بن عبد الله وحميد بن عبد الرحمن ومحمد بن سيرين وعبد الله بن معبد الزمانى وروى عنه ابو حمزة بن عبد الله بن عتبة قال اذكر ان رسول الله صلى الله عليه وسلم وضع يده على راسى وذكره البخارى فى التابعين وانما ذكره العقيلى فى الصحابة لحديث حدثه به محمد بن اسمعيل الصائغ عن سعيد بن منصور عن حديج بن معوية اخى زهير بن معوية عن ابى اسحاق السبيعى عن عبد الله بن عتبة بن مسعود قال بعثنا رسول الله صلى الله عليه وسلم الى النجاشى نحو من ثمانين رجلا منهم ابن مسعود وجعفر بن ابى طالب وعبد الله بن عرفطة وابو موسى الاشعرى وعثمان بن مظعون فقال جعفر بن ابى طالب انا خطيبكم اليوم ثم قال ان الله بعث فينا رسولا وامرنا ان لا نسجد لاحد الا الله وامرنا بالصلوة والزكوة وساق الحديث قال ابو عمر لو صح هذا الحديث لثبتت به هجرة عبد الله بن عتبة الى ارض الحبشة ولكنه وهم وغلط والصحيح فيه ان ابا اسحق رواه عن عبد الله بن عتبة عن ابن مسعود قال بعثنا رسول الله صلى الله عليه وسلم الى النجاشى ونحن نحو من ثمانين رجلا منهم ابن مسعود وجعفر بن ابى طالب وساق الحديث ولعل الوهم ان يكون دخل على من قال ذلك لما فى الحديث منهم ابن مسعود وليس يشكل عند احد من اهل هذا الشان ان عبد الله بن عتبة ليس ممن ادرك الهجرة الى النجاشى ولا كان مولودا يومئذ والله اعلم ولكنه ولد فى حيوة النبى صلى الله عليه وسلم واتى به فمسح بيده ودعا له ذكر محمد بن خلف عن وكيع قال نا محمد بن عبد الله المخرمى قال اخبرنى حمزة ونصل ابنا عون بن عبد الله بن عتبة بن مسعود قالا حدثتنا ام عبد الله بنت حمزة بن عبد الله

بن عتبة بن مسعود عن جده بها وكان ام ولد عبد الله بن عتبة قالت قلت لسيدي عبد الله بن عتبة اي شيء
تذكر من النبي صلى الله عليه وسلم قال اذكر اني غلام خماسي او سداسي اجلسني النبي صلى الله عليه وسلم في حجره
ومسح على وجهي ودعا لي ولذريتي بالبركة عبد الله بن عرفطة بن عدي بن امية بن خدارة بن عوف بن الخزرج
الانصاري شهد بدرا وكان ممن هاجر الى ارض الحبشة مع جعفر بن ابي طالب هو حليف لبني الحارث بن الخزرج عبد
الله بن عبيد ويقال عبد بن عبد ابو الحجاج الثمالي ويقال عبد الله بن عائذ الثمالي وثمالة في
الازد يعد في الشاميين روى عنه عبد الرحمن بن عائذ الازدي ابو الحجاج الثمالي قال قال رسول
الله صلى الله عليه وسلم يقول القبر للميت حين يوضع فيه ويحك يا ابن ادم ما غرك بي الم تعلم اني بيت الفتنة
وبيت الظلمة وبيت الوحدة وبيت الدود ما غرك بي اذ كنت تمر بي فذاذا فان كان مصلحا اجاب عنه
مجيب القبر فيقول ارايت ان يامر بالمعروف وينهى عن المنكر قال فيقول القبر اني اذا اعود عليه خضرا واعود
جسده عليه نورا ويصعد بروحه الى رب العالمين قال ابن عائذ فقلت يا ابا الحجاج ما الفذاذ قال الذي يقدم رجلا
ويؤخر اخرى وكشيتك يا ابن اخي اجيانا وهو يومئذ يلبس وبيتهيا وله حديث اخر رواه عنه عبد الرحمن بن ابي عوف
الجرشي عبد الله بن عثمان الاسدي من بني اسد بن خزيمة حليف لبني عوف بن الخزرج قتل يوم اليمامة شهيدا
عبد الله بن عكيم الجهني يكنى ابا معبد اختلف في سماعه من النبي صلى الله عليه وسلم من حديثه عنه صلى الله
عليه وسلم من علق شيئا وكل اليه وهو القائل جاءنا كتاب رسول الله صلى الله عليه وسلم الى ارض جهينة قبل
وفاته بشهران لا تنتفعوا من الميتة باهاب ولا عصب يعد في الكوفيين روى عنه عبد الرحمن بن ابي ليلى وهلال الوزان
عبد الله بن غالب الليثي من كبار الصحابة وبعثه رسول الله صلى الله عليه وسلم في بعث سنة اثنتين من الهجرة
عبد الله بن غنام البياضي حديثه عند ربيعة بن ابي عبد الرحمن عن عبد الله بن عنبسة عن عبد الله بن غنام ان رسول الله
صلى الله عليه وسلم قال من قال حين يصبح اللهم ما اصبح بي من نعمة فمنك وحدك لا شريك لك لك الحمد ولك الشكر
فقد ادى شكر يومه ذلك ومن قال ذلك حين يمسي فقد ادى شكر ليلته عبد الله بن فضالة الليثي ابو عائشة
روى عنه انه قال ولدت في الجاهلية فعق عني ابي بفرس وهو اسناد ليس بالقائم واختلف في اتيانه النبي صلى الله عليه
وسلم فروى مسلم بن علقمة عن داود بن ابي هند عن ابي حرب بن الاسود عن عبد الله بن فضالة عن ابيه وهو اصح انشاء
الله ولا يختلف في صحبة ابيه فضالة وقد ذكرناه في بابه والحمد لله وقال البخاري قال لي ابو عاصم الضحي بن البصري انا
ابو عاصم موسى بن عمران الليثي عن عاصم الحدثاني الليثي عن عبد الله بن فضالة الليثي قال ولدت في الجاهلية فعق
عني ابي بفرس قال خليفة كان عبد الله بن فضالة الليثي على قضاء البصرة يكنى ابا عائشة قال ابو عمر رضي الله
عنه ما رواه عن النبي صلى الله عليه وسلم فهو عندهم مرسل على انه قد اتى النبي صلى الله عليه وسلم وراه
عبد الله بن قيس بن خالد بن خلدة بن الحارث بن سواد بن مالك بن غنم بن مالك بن النجار شهد بدرا
وذكر محمد بن سعد عن عبد الله بن محمد بن سعد عن عبد الله بن محمد بن عمارة الانصاري انه قتل يوم احد شهيدا
وانكر محمد بن عمر ذلك وقال بل عاش وشهد المشاهد مع رسول الله صلى الله عليه وسلم وتوفي في خلافة عثمان
عبد الله بن قيس بن صخر بن حرام بن ربيعة بن عدي بن غنم بن كعب بن سلمة الانصاري شهد بدرا هو واخوه
عند ابن اسحق وعند غيره ولم يذكره موسى بن عقبة في البدريين واجمعوا انه شهد احدا عبد الله بن قيس
بن زائدة بن الاصم بن هرم بن رواحة بن عبد بن معيص بن عامر بن لؤي القرشي العامري هو ابن ام مكتوم الاعمى على
اختلاف في اسمه لان اكثرهم يقول ان اسمه عمرو وقد ذكرناه في باب عمرو باجود الذكر وقد تقدم ايضا ذكره
في موضعين من هذا الكتاب في العبادلة عبد الله بن قيس الخزاعي وقيل الاسلمي روى عن النبي صلى الله عليه
وسلم انه ابتاع من رجل من بني غفار سمه حنين بتبعين وله حديث اخر روى عنه شريح بن عبيد عبد الله
بن قيس بن سليم بن حضار بن حرب بن عامر الاشعري ابو موسى نسبناه في باب كنيته من الكنى وهو من ولد الاشعر

الاشعر بن ادد بن زيد بن كهلان وقيل انه من ولد الاشعر بن سبا اخي حمير بن سبا وامه ظبية بنت وهب بن
عك ذكر الواقدي ان ابا موسى قدم مكة فحالف سعيد بن العاصي بن امية ابا احيحة وكان قدومه مع اخوته في
جماعة من الاشعريين ثم اسلم وهاجر الى ارض الحبشة وقال ابن اسحاق هو حليف لعتبة بن ربيعة وذكره فيمن هاجر
من حلفاء بني عبد شمس الى ارض الحبشة وقالت طائفة من اهل العلم بالنسب والسير ان ابا موسى لما قدم مكة وحالف
سعيد بن العاصي انصرف الى بلاد قومه ولم يهاجر الى ارض الحبشة ثم قدم مع اخوته فصادف قدومه قدوم السفينتين
من ارض الحبشة قال ابو عمر الصحيح ان ابا موسى رجع بعد قدومه مكة ومحالفة من حالف من بني عبد شمس
الى بلاد قومه فاقام بها حتى قدم مع الاشعريين نحو خمسين رجلا في سفينة فالقتهم الريح الى النجاشي فاقاموا بها ثم خرجوا
جعفر واصحابه منها فاتوا معهم وقدمت السفينتان معا سفينة الاشعريين وسفينة جعفر واصحابه على النبي صلى الله عليه
وسلم في حين فتح خيبر وقد قيل ان الاشعريين اذ رمتهم الريح الى النجاشي اقاموا بها ثم خرجوا في حين خروج
جعفر فلهذا ذكره ابن اسحاق فيمن هاجر الى ارض الحبشة والله اعلم وولاه رسول الله صلى الله عليه وسلم من مخاليف
اليمن زبيد وذواتها الى الساحل وولاه عمر البصرة في حين عزل المغيرة عنها فلم يزل عليها الى صدر من خلافة
عثمان فعزله عثمان عنها وولاه عبد الله بن عامر بن كريز فنزل ابو موسى حينئذ الكوفة وسكنها فلما دفع اهل الكوفة
سعيد بن العاصي ولوا ابا موسى وكتبوا الى عثمان يسالونه ان يوليه فاقره عثمان على الكوفة الى ان مات وعزله علي
عنها فلم يزل واجدا منها على علي حتى جاء منه ما قال حذيفة فيه كان من امره يوم الحكمين ما كان مات بالكوفة في داره بها
وقيل انه مات بمكة سنة اربع واربعين وقيل سنة خمسين وقيل سنة اثنتين وخمسين وهو ابن ثلاث وستين
وكان من احسن الناس صوتا بالقران قال فيه رسول الله صلى الله عليه وسلم لقد اوتي ابو موسى مزمارا من
مزامير ال داود سئل علي رضي الله عنه عن موضع ابي موسى من العلم فقال صبغ في العلم صبغة عبد الله بن
السعدي اختلف في اسم السعدي فقيل قدامة بن وقدان وقيل عمرو بن وقدان وقد تقدم ذكره ونسبه في بني
عامر بن لؤي يكنى ابا محمد توفي سنة سبع وخمسين عبد الله بن قرط الثمالي الازدي كان اسمه في الجاهلية
شيطان فسماه رسول الله صلى الله عليه وسلم عبد الله حديثه عند اهل الشام روى عنه عضيف بن
الحارث وعبد الرحمن بن عائذ وعبد الله بن يحيى وولاه ابو عبيدة بن الجراح مرة على حمص فلم يزل عليها حتى
توفي ابو عبيدة وروى عنه ايضا عمرو بن قيس السكوني ومسلم بن عبد الله الازدي عبد الله بن قراد الزيادي
قدم مع خالد بن الوليد في وفد بني الحارث بن كعب فاسلموا وذلك في سنة عشر عبد الله بن قارب الثقفي
ويقال عبد الله بن مارب والصحيح قارب حديثه عند ابراهيم بن ميسرة عن وهب بن عبد الله بن قارب عن ابيه
عن النبي صلى الله عليه وسلم يرحم الله المحلقين الحديث عبد الله بن قرظي بن قيس بن لوذان بن ثعلبة بن
عدي بن مجدعة بن حارثة الانصاري شهد احدا وقتل يوم جسر ابي عبيد مع اخويه عقبة وعباد شهيدا
عبد الله بن سعيد بن العاصي بن امية بن عبد شمس بن عبد مناف كان اسمه في الجاهلية الحكم فسماه رسول الله
صلى الله عليه وسلم عبد الله وامره ان يعلم الكتابة بالمدينة وكان كاتبا محسنا قتل يوم بدر شهيدا وقيل بل
قتل يوم مؤتة شهيدا وقيل ابو معشر استشهد يوم اليمامة

عبد الله بن سعد بن خيثمة الانصاري الاوسي له ولابيه ولجده صحبة وقد ذكرناهما قتل ابوه يوم بدر
وقتل جده يوم احد روى ابن المبارك عن رباح بن ابي معروف عن المغيرة بن حكيم قال سالت ابا عبد الله بن سعد
بن خيثمة الانصاري اشهدت احدا مع رسول الله صلى الله عليه وسلم قال نعم والعقبة وانا رديف ابي وقد قيل
انه شهد بدرا ويروى عنه وذكر الفاكهي قال انا يعقوب بن حميد قال نا بشر بن السري عن رباح بن ابي معروف
عن المغيرة بن حكيم قال كنا مع عبد الله بن سعد بن خيثمة فجاء رجل فطاف بالبيت ثم صلى في حجر الكعبة ركعتين
ثم التزم وذكر الخبر قال المغيرة فقلت لعبد الله بن سعد اشهدت بدرا قال نعم والعقبة رديفا خلف ابي هكذا قال
شهدت بدرا وابن المبارك احفظ واضبط والله اعلم عبد الله بن سراقة بن المعتمر بن عبد الله بن قرط بن رزاح
بن عدي بن كعب القرشي العدوي شهد بدرا هو واخوه عمرو بن سراقة بدرا وشهد احدا وما بعدهما من المشاهد
عبد الله بن سعد بن ابي سرح بن الحارث بن حبيب بن جذيمة بالتخفيف وقال محمد بن حبيب جذيمة بالتثقيل
وكذلك قال ابو عبيدة اسلم قبل الفتح وهاجر وكان يكتب الوحي لرسول الله صلى الله عليه وسلم ثم ارتد مشركا و
صار الى قريش بمكة فقال لهم اني كنت اصرف محمدا حيث اريد كان يملي علي عزيز حكيم فاقول او عليم حكيم فيقول نعم
كل صواب فلما كان يوم الفتح امر رسول الله صلى الله عليه وسلم بقتله وقتل عبد الله بن خطل ومقيس بن صبابة
ولو وجدوا تحت استار الكعبة ففر عبد الله بن ابي سرح الى عثمان وكان اخاه من الرضاعة ارضعت امه عثمان
فغيبه عثمان حتى اتى به رسول الله صلى الله عليه وسلم بعدما اطمأن اهل مكة فاستامنه له فصمت رسول
الله صلى الله عليه وسلم طويلا ثم قال نعم فلما انصرف عثمان قال رسول الله صلى الله عليه وسلم لمن حوله ما صمت
الا ليقوم اليه بعضكم فيضرب عنقه فقال رجل من الانصار فهلا اومات الي يا رسول الله فقال ان النبي لا ينبغي
ان تكون له خائنة الاعين واسلم عبد الله بن ابي سرح فحسن اسلامه ولم يظهر منه شيء ينكر عليه وهو احد العقلاء
النجباء الكرام من قريش ثم ولاه ثم ولاه عثمان بعد ذلك مصر في سنة خمس وعشرين وفتح على يديه افريقية سنة سبع
وعشرين وكان فارس بني عامر بن لؤي المعدود فيهم وكان صاحب ميمنة عمرو بن العاصي في افتتاحه مصر وفي
حروبه هناك كلها وولي حرب مصر لعثمان ايضا فلما ولاه اياها عثمان عزل عنها عمرو بن العاصي فلما بلغه قتل
عثمان وكان معتزلا بفلسطين قال اني اذا نكات قرحة ادميتها او نحو هذا حدثنا خلف بن قاسم نا الحسن بن رشيق
نا الدولابي نا ابو بكر الوجيهي عن ابيه عن صالح بن الوجيه قال وفي سنة خمس وعشرين نقضت الاسكندرية فتحها
عمرو بن العاصي فقتل المقاتلة وسبى الذرية فامر عثمان برد السبي الذين سبوا من القرى الى مواضعهم للعهد الذي
كان لهم ولم يصح عنده نقضهم وعزل عمرو بن العاصي وولى عبد الله بن سعد بن ابي سرح وكان ذلك بدء الشر بين
عثمان وعمرو بن العاصي واما عبد الله بن سعد بن ابي سرح فافتتح افريقية من مصر سنة سبع وعشرين وغزا منها
الاساود من ارض النوبة سنة احدى وثلاثين وهو هادنهم الهدنة الباقية الى اليوم وغزا الصواري من ارض الروم
سنة اربع وثلاثين وقدم على عثمان واستخلف على مصر السائب بن هشام بن عمرو العامري فانتزى محمد بن ابي
حذيفة بن عتبة بن ربيعة فخلع السائب وتامر على مصر ورجع عبد الله بن سعد من وفادته فمنعه ابن ابي حذيفة من
دخول الفسطاط فمضى الى عسقلان فاقام بها حتى قتل عثمان رحمه الله وقيل بل اقام بالرملة حتى مات فارا من الفتنة
ودعا ربه فقال اللهم اجعل خاتمة عملي صلوة الصبح فتوضا ثم صلى فقرا في الركعة الاولى بام القران والعاديات و
في الثانية بام القران وسورة ثم سلم عن يمينه وذهب ليسلم عن يساره فقبض الله روحه ذكر ذلك كله يزيد بن ابي
حبيب وغيرهم ولم يبايع لعلي ولا لمعاوية وكانت وفاته قبل اجتماع الناس على معاوية وقيل انه توفي بافريقية
والصحيح انه توفي بعسقلان سنة ست او سبع وثلاثين وقيل سنة ست وثلاثين عبد الله بن سعد الانصاري عم
حرام بن حكيم حديثه عند اهل الشام يقال انه شهد القادسية وكان يومئذ على مقدمة الجيش روى عنه حرام بن
حكيم وخالد بن معدان عبد الله بن سعد الازدي شامي روى عنه خالد بن معدان مرفوعا ان الله اعطاني

اعطاني فارس وامدني بحمير عبد الله بن سعد الاسلمي حديثه عند الواقدي عن هشام بن عاصم الاسلمي
عن عبد الله بن عاصم الاسلمي قال سمعت رسول الله صلى الله عليه وسلم يقول ان الارض تطوى بالليل ما لا
تطوى بالنهار عبد الله بن سهيل بن عمرو بن عبد شمس بن عبد ود بن نصر بن مالك بن حسل بن عامر بن
لؤي القرشي العامري يكنى ابا سهيل هاجر الى ارض الحبشة الهجرة الثانية في قول ابن اسحق ومحمد بن عمر ثم
رجع الى مكة فاخذه ابوه فاوثقه عنده وفتنه في دينه ثم خرج مع ابيه سهيل بن عمرو الى بدر وكان يكتم اباه
اسلامه فلما نزل رسول الله صلى الله عليه وسلم بدرا انحاز من المشركين وهرب الى رسول الله صلى الله عليه وسلم
مسلما وشهد معه بدرا والمشاهد كلها وكان من فضلاء الصحابة وهو احد الشهود في صلح الحديبية وهو اسن
من اخيه ابي جندل وهو الذي اخذ الامان لابيه يوم الفتح اتى رسول الله صلى الله عليه وسلم فقال يا رسول
الله اني تؤمنه فقال رسول الله صلى الله عليه وسلم نعم هو امن بامان الله فليظهر ثم قال رسول الله صلى الله عليه
وسلم لمن حوله من راى سهيل بن عمرو فلا يحد النظر اليه فلعمري ان سهيلا له عقل وشرف وما مثل سهيل يجهل
الاسلام ولقد راى ما كان يوضع فيه انه لم يكن بنافعه فخرج عبد الله الى ابيه فاخبره مقالة رسول الله صلى الله
عليه وسلم فقال سهيل كان والله برا صغيرا وبرا كبيرا واستشهد عبد الله بن سهيل بن عمرو يوم اليمامة سنة اثنتي
عشرة وهو ابن ثمان وثلاثين سنة قال الواقدي في تسمية من شهد بدرا مع النبي صلى الله عليه وسلم من بني مالك
بن حسل بن عامر بن لؤي عبد الله بن سهيل بن عمرو وقال في موضع اخر يكنى ابا سهيل عبد الله بن سلمة العجلاني
البلوي ثم الانصاري حليف لبني عمرو بن عوف وهو عبد الله بن سلمة بن مالك بن الحارث بن عدي بن الجد بن
العجلان بن ضبيعة من بلي شهد بدرا وقتل يوم احد شهيدا قتله عبد الله بن الزبعرى فيما ذكر ابن اسحق وغيره وقال
فيه ابراهيم بن سعد عن ابن اسحق عبد الله بن سلمة بكسر اللام وكذلك ذكره الدارقطني في المؤتلف والمختلف
من الاسماء قال ابو عمر وقتل يوم احد شهيدا وحمل هو والمجذر بن زياد على ناضح واحد في عباءة واحدة
فعجب الناس لهما انظروا اليهما رسول الله صلى الله عليه وسلم فقال ساوى بينهما عملهما وقال موسى بن عقبة عبد
الله بن سلمة بن مالك بن الحارث بن زيد من بني العجلان الانصاري شهد بدرا ولم يقل انه من بلي حليف لهم قصر
عن ذلك وبنو العجلان البلويون كلهم حلفاء بني عمرو بن عوف عبد الله بن السائب بن صيفي بن عائذ بن عبد الله بن
عمر بن مخزوم القرشي المخزومي يكنى ابا عبد الرحمن وقيل ابا عبد الله وقيل ابا السائب يعرف بالقاري حدثنا عنه اهل مكة القران
وعليه قرا مجاهد وغيره من قراء اهل مكة القراءة وعليه قرا مجاهد وغيره من قراء اهل مكة سكن مكة وتوفي بها
قبل قتل ابن الزبير بيسير وقيل انه مولى مجاهد وقيل ان مجاهدا مولى قيس بن السائب وسنذكر ذلك في باب
قيس ان شاء الله حدثني قاسم وعلي بن ابراهيم قالا نا الحسن بن رشيق قال نا علي بن سعيد بن بشير قال نا احمد بن
محمد بن عبد الله بن القاسم بن ابي بردة قال سمعت عكرمة بن سليمان بن عامر يقول قرات على اسمعيل بن عبد
الله قسطنطين مولى بني ميسرة من ال العاص بن هشام قال قرات على عبد الله بن كثير مولى بني علقمة واخبرني انه
قرا على مجاهد بن جبر ابي الحجاج مولى عبد الله بن السائب المخزومي قال هشام بن محمد بن الكلبي كان شريك رسول
الله صلى الله عليه وسلم في الجاهلية عبد الله بن السائب وقال الواقدي كان شريك رسول الله صلى الله عليه
وسلم في الجاهلية السائب بن ابي السائب وقال غيرهما كان شريك رسول الله صلى الله عليه وسلم في الجاهلية قيس
بن السائب وقد جاء رسول الله صلى الله عليه وسلم في الجاهلية قيس بن السائب وقد جاء بذلك كله الاثر
اختلف فيه على مجاهد من حديث عبد الله قال شهدت رسول الله صلى الله عليه وسلم صلى الصبح بمكة فافتتح
بسورة المؤمنين فلما اتى ذكر موسى وهرون اخذته سعلة فركع صلى الله عليه وسلم عبد الله بن سلام بن الحارث
الاسرائيلي ثم الانصاري يكنى ابا يوسف وهو من ولد يوسف بن يعقوب صلى الله عليهما كان حليفا للانصار
يقال كان حليفا للانصار يقال كان حليفا للقواقلة من بني عوف بن الخزرج وكان اسمه في الجاهلية

الحصين فلما اسلم سماه رسول الله صلى الله عليه وسلم عبد الله وتوفى بالمدينة فى خلافة معاوية سنة ثلاث
واربعين وهو احد الاحبار اسلم اذ قدم رسول الله صلى الله عليه وسلم قال عبد الله بن سلام خرجت فى جماعة من
اهل المدينة لننظر رسول الله صلى الله عليه وسلم فى حين دخوله المدينة فنظرت اليه وتاملت وجهه فعلمت
انه ليس بوجه كذاب فكان اول شئ سمعته منه ايها الناس افشوا السلام واطعموا الطعام وصلوا الارحام
وصلوا بالليل والناس نيام تدخلوا الجنة بسلام وشهد رسول الله صلى الله عليه وسلم لعبد الله بن سلام
بالجنة وروى ابو ادريس الخولانى عن يزيد بن عميرة انه سمع معاذ بن جبل يقول سمعت رسول الله صلى
الله عليه وسلم يقول لعبد الله بن سلام انه عاشر عشرة فى الجنة وقد ذكرنا هذا الخبر باسناده فى باب
ابى الدرداء وهو حديث حسن الاسناد صحيح وروى ابو مسهر وجماعة عن مالك بن انس عن ابى النضر عن عامر بن سعد
بن ابى وقاص عن ابيه قال ما سمعت رسول الله صلى الله عليه وسلم يقول لاحد يمشى على الارض انه من اهل الجنة
الا لعبد الله بن سلام وهذا ايضا حديث صحيح ثابت لا مقال فيه لاحد وذكر ابو بكر بن ابى شيبة قال نا ابو خالد
الاحمر عن شعبة عن ابى بردة قال بعثنى ابى الى المدينة فقال لى الق اصحاب رسول الله صلى الله عليه وسلم وسائلهم واعلم
انى سائلك فلقيت عبد الله بن سلام فاذا رجل خاشع وقال بعض المفسرين فى قول الله عز وجل وشهد
شاهد من بنى اسرائيل على مثله فآمن واستكبرتم هو عبد الله بن سلام وقد قيل فى قول الله عز وجل ومن عنده علم
الكتاب انه عبد الله بن سلام وانكر ذلك عكرمة والحسن قالا كيف يكون ذلك والسورة مكية واسلام عبد الله
بن سلام بعد قال ابو عمر وكذلك سورة الاحقاف مكية فالقولان جميعا وجههما عندنا الا ان يكون
فى معنى قوله فاسئل الذين يقرؤن الكتاب من قبلك وقد تكون سورة مكية وفيها آيات مدنية عبد الله
بن سويد الحارثى الانصارى احد بنى الحارثة له صحبة حديثه عند ابن شهاب عن ثعلبة بن ابى مالك عنه فى العورات
الثلاث عبد الله بن السعدى اختلف فى اسم السعدى ابيه فقيل قدامة بن وقدان وقيل وقدان وقيل عمرو
بن وقدان وهو الصواب عند اهل العلم بنسب قريش وهو وقدان بن عبد شمس بن عبد ود بن نصر بن مالك بن
حسل بن عامر بن لوى القرشى العامرى يكنى ابا محمد توفى فى سنة سبع وخمسين وانما قيل لابيه السعدى لانه
استرضع له فى بنى سعد بن بكر وقد تقدم ذكره عبد الله بن سبرة الجهنى سمع النبى صلى الله عليه وسلم يقول
ان الله ينهاكم عن قيل وقال وكثرة السؤال واضاعة المال روى عنه ابنه مسلم بن عبد الله بن سبرة يعد فى اهل
البصرة عبد الله بن سرجس المزنى ويقال المخزومى حليف لهم بصرى روى عنه عاصم الاحول وقتادة قال
عاصم بن الاحول راى عبد الله بن سرجس النبى صلى الله عليه وسلم ولم يكن له صحبة قال ابو عمر لا يختلفون فى ذكره
فى الصحابة ويقولون له صحبة على مذهبهم فى اللقاء والرؤية والسماع واما عاصم الاحول فاحسبه اراد الصحبة
التى يذهب اليها العلماء واولئك قليل عبد الله بن سبرة الهمدانى ويقال العبدى من عبد القيس روى عنه
محمد بن سعد عبد الله بن سفيان بن عبد الاسد بن هلال بن عبد الله بن عمر بن مخزوم القرشى المخزومى كان
من مهاجرة الحبشة هو واخوه هبار بن سفيان قال ابن اسحق قتل عبد الله بن سفيان بن عبد الاسد يوم اليرموك
عبد الله بن سفيان الازدى شامى روى عن النبى صلى الله عليه وسلم فى الصيام عبد الله بن ساعدة اخو
عويم بن ساعدة الانصارى مدنى روى عنه مسلم بن جندب ان رسول الله صلى الله عليه وسلم قال من كانت له غنم
فليبعد بها عن المدينة فان المدينة اقل ارض الله مطرا عبد الله بن سابط بن ابى حميضة بن عمرو بن وهب بن
حذافة بن جمح القرشى الجمحى مكى روى عنه عبد الرحمن بن سابط نسبه الحجاز وانما هو عبد الرحمن بن عبد
الله بن سابط اذا روى عنه من رآه او من عنه رآه شئ وابوه عبد الله له صحبة فى قول من حكينا قبله وقد زعم
بعض اهل النسب ان عبد الله وعبد الرحمن ابنى سابط اخوان لا صحبة لهما وانهما جميعا كانا فقيهين وقال الزبير
عم مصعب عبد الرحمن بن سابط امه وام اخوته عبد الله وربيعة وموسى وفراس وعبيد الله واسحاق والحارث

في شرح القسطلاني على الصحيح كذا قال الجمهور ان الشاهد هو عبد الله بن سلام وعورض بان الاحقاف مكية واسلام ابن سلام انما كان بالمدينة واجيب بانها الآية مدنية وتعلق شهد شاهد الى اخر الآيتين

قال في القاموس والبحار بلد بينه وبين المدينة يوم وليلة منه عبد الله بن سويد الصحابى

عبارة شرح ابى داود وهى صحابى وقال بعضهم لم تكن له صحبة والاكثرون ذكروه فى الصحابة ولعل من نفى صحبته اراد الصحبة التى يشترطها جمهور العلماء عند المحدثين وهم قليل والله اعلم

عبد الله بن زبان المزنى صحابى ذكره من صنف فى رجال الكتب الستة وعلم عليه الذهبى فى الكاشف انه مذكور فيمن روى عنه من الصحابة فى ابى داود والترمذى وابن ماجه وقد روى عنه ابنه علقمة انتهى

والحارث وام موسى بنتا الاعور واسمه خلف بن عمرو بن وهب بن حذافة بن جمح وامهما تماضر قال وكان عبد
الرحمن فقيها قال ابو عمر هو عبد الرحمن بن عبد الله بن سابط من كبار التابعين وفقهائهم حدث عنه ابن جريج و
نظراؤه وابوه عبد الله بن سابط مذكور فى الصحابة من بنى جمح فى قريش معروف الصحبة مشهور النسب
عبد الله بن سلامة بن عمير الاسلمى هو عبد الله بن ابى حدرد كان من وجوه اصحاب النبى صلى الله عليه وسلم
وممن كان يؤمر على السرايا وقد تقدم ذكره وانكر ابو احمد الحاكم ان يكون له صحبة وسماع من النبى صلى الله عليه
وسلم وقال الصحبة والرواية لابيه فغلط ووهم والله اعلم وقال المدائنى عبد الله بن ابى حدرد يكنى ابا محمد توفى
سنة احدى وسبعين وهو ابن احدى وثمانين سنة عبد الله بن سندر ابو الاسود روى عنه ابنه ربيعة
بن لقيط وابو الخير اليزنى حديثه عند يزيد بن ابى حبيب عن ابى الخير عنه فى القبائل قال سمعت رسول الله صلى الله عليه
وسلم يقول غفار غفر الله لها واسلم سالمها الله وله حديث آخر انه كان عبدا لزنباع الجذامى فخصاه وجدع فاتى
النبى صلى الله عليه وسلم فاخبره فاغلظ لزنباع القول عبد الله بن سهل الانصارى ذكره ابن اسحق وابن عقبة
وممن شهد بدرا من الانصار ثم من بنى عبد الاشهل وحلفائهم وقال ابن هشام عبد الله بن سهل هذا هو اخو زعوراء
بن الاشهل قال ويقال انه من غسان قال ابن اسحق قتل عبد الله بن سهل هذا يوم الخندق شهيدا و
ونسبه بعضهم فقال عبد الله بن سهل بن زيد بن عامر بن عمرو بن جشم بن الحارث بن الخزرج بن عمرو بن مالك بن
الاوس عبد الله بن سهل الانصارى الحارثى اخو عبد الرحمن وابن اخى حويصة ومحيصة هو المقتول بخيبر الذى
وردت فى قصته القسامة عبد الله بن ابى سليط كان ابوه بدريا وفى صحبة عبد الله بن الحارث بن زهرة بن
الكلاب القرشى نظر هو ممن روى فى النهى عن لحوم الحمر الاهلية عبد الله بن شهاب بن عبد الله بن الحارث
بن زهرة بن كلاب القرشى الزهرى هو جد ابن شهاب الزهرى الفقيه قال الزبير هما اخوان عبد الله الاكبر وعبد
الله الاصغر ابنا شهاب بن عبد الله بن الحارث بن زهرة كان اسم عبد الله بن شهاب الاكبر عبد الجان فسماه رسول الله
صلى الله عليه وسلم عبد الله كان من المهاجرين الى ارض الحبشة ومات بمكة قبل الهجرة الى المدينة واخوه عبد الله
بن شهاب الاصغر شهد احدا مع المشركين ثم اسلم بعد وهو جد محمد بن مسلم بن عبيد الله بن شهاب الفقيه قال ابن اسحاق
هو الذى شج رسول الله صلى الله عليه وسلم فى وجهه وابن قمئة جرح وجنته وعتبة كسر رباعيته وحكى الزبير
عن عبد الرحمن بن عبد الله بن عبد العزيز الزهرى قال ما بلغ احد الحلم من ولد عتبة بن ابى وقاص الا بخرا وهتم لكسر
عتبة رباعية رسول الله صلى الله عليه وسلم وقيل ان عبد الله بن شهاب الاصغر هو جد الزهرى من قبل امه واما جده
من قبل ابيه فهو عبد الله بن شهاب الاكبر وان عبد الله الاصغر هو الذى الى ارض الحبشة ثم قدم مكة فمات بها
قبل الهجرة وقد روى ان ابن شهاب قيل له اشهد جدك بدرا فقال شهد من ذلك الجانب يعنى مع المشركين فالله اعلم
اى جديه اراد عبد الله بن الشخير بن عوف بن كعب بن وقدان الحريشى ثم العامرى من الحريش وهم بطن من
بنى عامر بن صعصعة له صحبة ورواية يعد فى البصريين هو والد مطرف الفقيه واخيه يزيد ابى العلاء عبد الله
بن شريك بن انس بن رافع بن امرئ القيس بن زيد بن عبد الاشهل الانصارى الاشهلى شهد احدا مع ابيه شريك
بن انس عبد الله بن شداد بن الهاد الليثى العتوارى ولد على عهد رسول الله صلى الله عليه وسلم كان من اهل
العلم روى عن عمر وعلى وعن ابيه شداد بن الهادى وسيأتى ذكر ابيه ان شاء الله روى عن عبد الله بن شداد هذا الشعبى
واسمعيل بن محمد بن سعد وغيرهما عبد الله بن شبل الانصارى روى عنه ابو راشد الحبرانى هو اخو عبد الرحمن
بن شبل لهما جميعا صحبة ورواية عبد الله بن شبيل الاحمسى فى صحبته نظر قدم سنة ثمان وعشرين غازيا اذربيجان
فى زمن عثمان فاعطوه الصلح الذى كان صالحهم عليه حذيفة عبد الله بن الهبيب بن اهيب بن سحيم السعدى الليثى
من بنى سعد بن ليث حليف لبنى عبد شمس وقيل حليف بنى اسد بن خزيمة قتل يوم خيبر شهيدا عبد الله بن هلال
بن عبد الله بن همام الثقفى روى عنه عثمان بن الاسود يعد فى الكوفيين حديثه عندهم مرسل لم يذكر فيه سماع

ولا رؤية. عبد الله بن هلال المزني حديثه عند كثير بن عبد الله بن عمرو بن عوف المزني عن بكر بن عبد الرحمن عن
عبد الله بن هلال المزني صاحب النبي صلى الله عليه وسلم قال ليس لاحد بعدنا ان يحرم بالحج ثم يفسخ في عمرة عبد الله
بن هشام بن عثمان بن عمرو القرشي التيمي هو جد زهرة بن معبد يعد في اهل الحجاز ذهبت به امه زينب بنت حميد
الى النبي صلى الله عليه وسلم وهو صغير فمسح براسه ودعا له ولم يبايعه لصغره عبد الله بن وقدان القرشي
يعرف بالسعدي لانه كان مسترضعا فيهم اعني بني سعد بن بكر وقدم على النبي صلى الله عليه وسلم في وفد بني سعد و
وقد ذكرناه في مواضع من هذا الكتاب روى عنه كبار التابعين بالشام ابو ادريس الخولاني وعبد الله بن محيريز ومالك بن
يخامر وغيرهم عبد الله بن الوليد بن الوليد بن المغيرة بن عبد الله بن عمر بن مخزوم هو ابن اخي خالد بن الوليد و
كان ابوه الوليد بن الوليد اسن من خالد واقدم اسلاما وسياتي ذكره في بابه من هذا الكتاب ان شاء الله كان اسم عبد
الله هذا الوليد بن الوليد بن الوليد بن المغيرة دخل على رسول الله صلى الله وهو غلام فقال له يا غلام ما اسمك
قال انا الوليد بن الوليد بن الوليد بن المغيرة فقال صلى الله عليه وسلم لقد كادت بنو مخزوم تجعل الوليد ربا ولكن
انت عبد الله بن ومن شعر لام سلمة زوج النبي صلى الله عليه وسلم ترثي اباه الوليد بن الوليد ؛ مثل الوليد بن
الوليد ابي الوليد كفى العشيرة ؛ وسنذكر الابيات في باب ابيه الوليد بن الوليد ان شاء الله عبد الله بن يزيد
الخطمي الانصاري من الاوس كوفي يروي عنه عدي بن ثابت عن البراء بن عازب عن النبي صلى الله عليه وسلم وهو جد
عدي بن ثابت وهو عبد الله بن يزيد بن زيد بن حصن بن عمرو بن الحارث بن خطمة وخطمة هو ابن جشم بن مالك
بن الاوس الخطمي الانصاري الاوسي شهد الحديبية وهو ابن سبع عشرة سنة وكان اميرا على الكوفة وشهد مع علي ع م
صفين والجمل والنهروان قال ابن اسحق خطمة من ولد مالك بن الاوس ويروي عنه ابو بردة بن ابي موسى عبد الله
بن ياسر اخو عمار بن ياسر قد ذكرنا نسبه في باب عمار وفي باب ياسر ابيهما له صحبة ولابيه ياسر صحبة واما عمار فمن
كبار الصحابة ومات ياسر وابنه عبد الله بمكة مسلمين وكانوا كلهم ممن عذب في الله تعالى عبد الله السدوسي روى
عن النبي صلى الله عليه وسلم حديثه عند عمرو بن شقيق السدوسي عن ابيه عن جده عبد الله السدوسي عبد الله
الثقفي والد شقيق ابي عبد الله الثقفي مدني من حديثه عن النبي صلى الله عليه وسلم المتشبع بما لم يعط كلابس ثوبي زور
روى عنه ابنه سفيان عبد الله المزني والد بكر وعلقمة بصري قد تقدم ذكره عبد الله رجل من بني عدي كان
اسمه السائب فسماه رسول الله صلى الله عليه وسلم عبد الله روى عن النبي صلى الله عليه وسلم في ضمان الدين
نحو حديث ابي قتادة وفي حديث دينار بن كيسان هو عند ابن لهيعة عن ابي قبيل يعد في البصريين عبد الله ابو الحجاج
الثمالي روى عن النبي صلى الله عليه وسلم حديثه عند ابي بكر بن ابي مريم عن الهيثم بن مالك الطائي عن عبد الرحمن
بن عائذ الازدي عنه عبد الله يلقب حمارا له صحبة يعد في اهل المدينة حديثه عن زيد بن اسلم عن ابيه عبد الله
الخولاني والد ابي ادريس له صحبة ورواية روى عنه ابنه ابو ادريس وقد تقدم ذكره عبد الله ابو هريرة
صاحب رسول الله صلى الله عليه وسلم اختلف في اسمه واسم ابيه اختلافا كثيرا فراينا ذكره وذكر ما قيل في اسمه واسم
ابيه في الكنى لانه غلبت عليه كنيته ويأتي ذكره في الكنى مجودا ان شاء الله تعالى

باب عبد الرحمن

عبد الرحمن بن عوف بن عبد بن عبد الحارث بن زهرة بن كلاب بن مرة بن كعب بن لؤي بن غالب القرشي الزهري
يكنى ابا محمد كان اسمه في الجاهلية عبد عمرو وقيل عبد الكعبة فسماه النبي صلى الله عليه وسلم عبد الرحمن امه الشفاء
بنت عوف بن عبد بن الحارث بن زهرة ولد بعد الفيل بعشر سنين واسلم قبل ان يدخل رسول الله صلى الله عليه
وسلم دار الارقم وكان من المهاجرين الاولين جمع الهجرتين جميعا هاجر الى ارض الحبشة ثم قدم قبل الهجرة وهاجر الى
المدينة واخا رسول الله صلى الله عليه وسلم بينه وبين سعد بن الربيع وشهد بدرا والمشاهد كلها مع رسول
الله صلى الله عليه وسلم وبعثه رسول الله صلى الله عليه وسلم الى دومة الجندل الى كلب وعممه بيده وسدلها
بين كتفيه وقال له سر باسم الله واوصاه لامراء سراياه ثم قال له ان فتح الله عليك فتزوج تماضر بنت الاصبغ

الاصبغ وهي ام ابنه ابي سلمة الفقيه قال الزبير وام ابنه محمد الذي كان يكنى به ولد في الاسلام وابنه سالم الاكبر
مات قبل الاسلام وابنته ام القاسم ولدت في الجاهلية ام هؤلاء الثلاثة ام كلثوم بنت عتبة بن ربيعة بن
عبد شمس وام ابراهيم واسمعيل وحميد ام كلثوم بنت عقبة بن ابي معيط وام عروة بحيرة بنت هاني بن
قبيصة من بني شيبان قتل عروة بن عبد الرحمن بن عوف بافريقية وام سالم الاصغر سهلة بنت سهيل بن
عمرو العامري اخوه لامه محمد بن ابي حذيفة وام ابي بكر بن عبد الرحمن بن عوف ام حكيم بنت قارظ بن خالد
بن عبيد بن كنانة وام عبد الله الاكبر يكنى ابا عثمان قتل ايضا بافريقية والقاسم بنت انس بن رافع الانصاري
من بني عبد الاشهل هي امهما جميعا قال وعبد الله الاصغر هو ابو سلمة الفقيه وعبد الرحمن بن عبد الرحمن بن عوف
امه اسماء بنت سلامة بن مخربة بن جندل من بني نهشل بن دارم ومصعب بن عبد الرحمن بن عوف امه سنينة
بنت الهراد وسهيل بن عبد الرحمن بن عوف امه غزال بنت كسرى مجد بنت يزيد بن سلامة الحميري وعثمان بن
عبد الرحمن بن عوف امه غزال بنت كسرى من سبي سعد بن ابي وقاص يوم المداين وجويرية بنت عبد الرحمن
بن عوف زوج المسور بن مخرمة امها بادية بنت غيلان بن ابي سلمة الثقفي ومحمد ومعن وزيد بنو عبد الرحمن بن
عوف امهم سهلة الصغرى بنت عاصم بن عدي العجلاني هذا كله قول الزبير بن بكار كان عبد الرحمن بن عوف
احد العشرة الذين شهد لهم رسول الله صلى الله عليه وسلم بالجنة واحد الستة الذين جعل عمر رضي الله عنه فيهم الشورى
واخبر ان رسول الله صلى الله عليه وسلم توفي وهو عنهم راض وصلى رسول الله صلى الله عليه وسلم خلفه في سفرة
وروى عليه السلم انه قال عبد الرحمن بن عوف سيد من سادات المسلمين وروى عنه عليه السلم انه قال عبد الرحمن
بن عوف امين في السماء وامين في الارض اخبرنا احمد بن قاسم نا قاسم بن اصبغ نا الحارث بن ابي اسامة نا يزيد
بن هرون قال نا المعلى الجزري عن ميمون بن مهران عن ابن عمر ان عبد الرحمن قال لاصحاب الشورى هل
لكم ان اختار لكم وانتفي منها فقال علي بن ابي طالب رضي الله عنه انا اول من رضي فاني سمعت رسول الله
صلى الله عليه وسلم يقول انت امين في اهل السماء امين في اهل الارض قال الزبير بن بكار كان عبد الرحمن بن
عوف امين رسول الله صلى الله عليه وسلم على نسائه وروى عبد الملك بن عمير عن قبيصة بن جابر قال
دخلت على عمر وبيمينه رجل كانه قلب فضة وهو عبد الرحمن بن عوف قال الواقدي كان رجلا
طويلا حسنا ابيض مشربا حمرة حسن الوجه رقيق البشرة لا يغير لحيته ولا راسه وروينا عن سهلة بنت
عاصم زوجه قال كان عبد الرحمن بن عوف ابيض اعين اهدب الاشفار اقنى طويل النابين الاعليين
ربما ادمى شفته له جمة ضخم الكفين غليظ الاصابع جرح يوم احد احدى وعشرين جراحة وجرح في رجله
فعرج منها قال ابو عمر كان تاجرا مجدودا في التجارة وكسب مالا كثيرا وخلف الف بعير وثلاثة
الاف شاة ومائة فرس ترعى بالبقيع وكان يزرع بالجرف على عشرين ناضحا فكان يدخل من ذلك قوت
اهله سنة وروى ابن عيينة عن عمرو بن دينار عن صالح بن ابراهيم بن عبد الرحمن بن عوف قال صالحنا
امراة عبد الرحمن بن عوف التي طلقها في مرضه من ثلث الثمن بثلاثة وثمانين الفا وقد روي عن ابن
عيينة في هذا الخبر انها صولحت بذلك عن ربع الثمن عن ميراثه وروى الثوري عن طارق عن سعيد بن
جبير قال نا ابو الهياج قال رايت رجلا يطوف بالبيت وهو يقول اللهم قني شح نفسي فسالت عنه فقالوا هذا
عبد الرحمن بن عوف وروى عنه انه اعتق في يوم ثلاثين عبدا فلما حضرته الوفاة بكى بكاء شديدا فسئل عن
بكائه فقال ان مصعب بن عمير كان خيرا مني توفي على عهد رسول الله صلى الله عليه وسلم فلم يكن له ما يكفن
فيه وان حمزة بن عبد المطلب كان خيرا مني لم نجد له كفنا واني اخشى ان اكون ممن عجلت له طيباته في حياته الدنيا واخاف
ان احبس عن اصحابي بكثرة مالي ذكر ابن اسحق عن دحيم عن ابن ابي فديك وذكره ابن سنجر قال نا محمد بن الصباح قال
نا علي بن ثابت جميعا عن ابن ابي ذئب عن [illegible] عن نوفل بن اياس الهذلي قال كان عبد الرحمن لنا جليسا وكان نعم الجليس

زالنا نقلب بنا ذات يوم حتى دخلنا منزله فدخل فاغتسل ثم خرج فجلس معنا فاتينا بقصعة فيها خبز ولحم فلما وضعت بكى عبد الرحمن بن عوف فقلنا ما يبكيك يا ابا محمد قال مات رسول الله صلى الله عليه وسلم ولم يشبع هو واهل بيته من خبز الشعير ولا ارانا اخرنا لهذا لما هو خير لنا اخبرنا محمد بن عبد الله بن محمد قال نا احمد بن جعفر بن حمدان قال نا عبد الله بن احمد بن حنبل قال حدثني ابي قال نا ابو معوية قال نا الاعمش عن شقيق عن ام سلمة قالت دخل عليها عبد الرحمن بن عوف قالت فقال يا امه قد خفت ان يهلكني كثرة مالي انا اكثر قريش مالا قالت يا بني فانفق فاني سمعت رسول الله صلى الله عليه وسلم يقول ان من اصحابي من لا يراني بعد ان افارقه فخرج عبد الرحمن فلقي عمر فاخبره فدخل عليها فقال بالله منهم انا قالت لا والله ولن ابرئ احدا بعدك وذكر ابن خيثمة من حديث زيد بن ابي اوفى ان رسول الله صلى الله عليه وسلم اخى بين عثمان وعبد الرحمن بن عوف حدثنا سعيد نا قاسم نا ابن وضاح نا ابو بكر بن ابي شيبة قال نا ابو معوية عن الاعمش عن شقيق عن ام سلمة قال دخل علينا عبد الرحمن بن عوف فقال يا امه قد خشيت ان يهلكني كثرة مالي انا اكثر قريش مالا قالت يا بني تصدق فاني سمعت رسول الله صلى الله عليه وسلم يقول ان من اصحابي من لا يراني بعد ان افارقه فخرج عبد الرحمن فلقي عمر فاخبره بما قالت ام سلمة فجاء عمر فدخل عليها فقال بالله منهم انا قالت لا والله ولن نقل لاحد بعدك هكذا رواه الاعمش عن شقيق ابي وائل عن ام سلمة قالت قال رسول الله صلى الله عليه وسلم ان من اصحابي من لا اراه ولا يراني بعد ان اموت ابدا قال فبلغ ذلك عمر فاتاها يشتد ويسرع فقال انشدك الله انا منهم قالت لا ولن ابرئ بعدك احدا ابدا ذكره احمد بن حنبل قال نا اسود بن عامر قال نا شريك عن عاصم عن ابي وائل عن مسروق عن ام سلمة توفي عبد الرحمن بن عوف سنة احدى وثلاثين وقيل سنة اثنتين وثلاثين وهو ابن خمس وسبعين سنة بالمدينة وروى عن ابي سلمة انه قال توفي ابي وهو ابن اثنين وسبعين ودفن بالبقيع وصلى عليه عثمان وهو اوصى بذلك فقال ابراهيم بن سعد كان سن عبد الرحمن بن عوف ثمانيا وسبعين سنة عبد الرحمن بن كعب المازني الانصاري ابو ليلى شهد بدرا ومات سنة اربعين او اربع وعشرين وهو احد البكائين الذين لم يجدوا ما يحمل في غزوة تبوك فتولوا واعينهم تفيض من الدمع حزنا الا يجدوا ما ينفقون وقد ذكرنا اخيه عبد الله بن كعب عبد الرحمن بن العوام بن خويلد بن اسد اخو الزبير بن العوام اسلم عام الفتح وصحب النبي صلى الله عليه وسلم قال الزبير كان اسمه في الجاهلية عبد الكعبة فسماه رسول الله صلى الله عليه وسلم عبد الرحمن استشهد يوم اليرموك وقتل ابنه عبد الله بن عبد الرحمن يوم الدار قال ابو عبد الله العدوي في كتاب النسب لم يعقب عبد الرحمن هذا هجاه حسان الا الزبير بن العوام قال وهذا هو الثبت ولا يصح قول من قال ان ذلك لسبب عبد الله بن الزبير عبد الرحمن بن ابي بكر الصديق يكنى ابا عبد الله وقيل بل يكنى ابا محمد بابنه محمد الذي يقال له ابو عتيق والد عبد الله بن ابي عتيق وادرك ابو عتيق محمد بن عبد الرحمن بن ابي بكر بن ابي قحافة هو وابوه وجده وابو جده النبي صلى الله عليه وسلم وولد ابو عتيق محمد بن عبد الرحمن قبل موت النبي صلى الله عليه وسلم وام عبد الرحمن ام رومان بنت الحارث بن غنم الكنانية فهو شقيق عائشة رضي الله عنها وشهد عبد الرحمن بن ابي بكر بدرا واحدا مع قومه كافرا ودعا الى البراز فقام اليه ابوه ليبارزه فذكر ان رسول الله صلى الله عليه وسلم قال له متعني بنفسك ثم اسلم وحسن اسلامه وصحب النبي صلى الله عليه وسلم اسلم في هدنة الحديبية هذا قول اهل السير قالوا كان اسمه عبد الكعبة فغير رسول الله صلى الله عليه وسلم اسمه وسماه عبد الرحمن وذكر الزبير عن سفيان بن عيينة عن علي بن زيد بن جدعان ان عبد الرحمن بن ابي بكر خرج مع فتية من قريش هاجروا الى النبي صلى الله عليه وسلم قبل الفتح قال واحسبه قال ان معوية كان منهم وكان عبد الرحمن بن ابي بكر من اشجع رجال قريش وارماهم بسهم وحضر اليمامة مع خالد بن الوليد فقتل سبعة من اكابرهم شهد له بذلك جماعة عند خالد بن الوليد وهو الذي قتل محكم اليمامة بن الطفيل رماه بسهم في نحره فقتله فيما ذكر جماعة من اهل السير ابن اسحق وغيره وكان محكم اليمامة بن الطفيل قد سد ثلمة من الحصن فدخل المسلمون من تلك الثلمة وكان عبد الرحمن اسن ولد ابي بكر قال الزبير وكان امرا صالحا وكانت فيه دعابة قال الزبير حدثني عبد الله بن نافع الصائغ عن عبد الرحمن بن ابي الزناد عن ابيه ان عمر بن الخطاب نفل عبد الرحمن بن ابي بكر ليلى بنت الجودي حين فتح دمشق وكان قد راها قبل ذلك فكان يشبب بها وله اشعار وخبره معها مشهور عند اهل الاخبار قال ابو عمر شهد الجمل مع اخته عائشة وكان اخوه محمد يومئذ مع علي رضي الله عنهم اجمعين قال الزبير حدثني عبد الله بن نافع بن ثابت الزبيري قال خطب معوية على المنبر فدعا الى بيعة يزيد فكلمه الحسين بن علي والزبير وعبد الرحمن بن ابي بكر فكان كلام ابن ابي بكر اهرقلية اذا مات كسرى كان كسرى مكانه لا نفعل والله ابدا وبعث اليه معوية بمائة الف بعد ان ابى البيعة ليزيد فردها عبد الرحمن وابى ان ياخذها وقال ابيع ديني بدنياي فخرج الى مكة فمات بها قبل ان تتم بيعة يزيد بن معوية قال ابو عمر يقولون ان عبد الرحمن بن ابي بكر مات فجاءة بموضع يقال له الحبشي على نحو عشرة اميال من مكة وحمل على مكة فدفن بها ويقال انه توفي في نومة نامها فلما اتصل موته باخته عائشة ام المؤمنين ظعنت من المدينة حاجة حتى وقفت على قبره وكانت شقيقته فبكت عليه وتمثلت

وكنا كندماني جذيمة حقبة ... من الدهر حتى قيل لن نتصدعا

فلما تفرقنا كاني ومالكا ... لطول اجتماع لم نبت ليلة معا

اما والله لو حضرتك لدفنتك حيث مت مكانك ولو حضرتك ما بكيتك يقال انه لم يدرك النبي صلى الله عليه وسلم اربعة ولاء اب وبنوه الا ابو قحافة وابنه ابو بكر وابنه عبد الرحمن وابنه ابو عتيق محمد بن عبد الرحمن والله اعلم وكانت وفاة عبد الرحمن بن ابي بكر الصديق سنة ثلاث وخمسين وقيل سنة خمس وخمسين بمكة والاول اكثر عبد الرحمن بن سمرة بن حبيب بن عبد شمس بن عبد مناف القرشي العبشمي يكنى ابا سعيد اسلم يوم فتح مكة وصحب النبي صلى الله عليه وسلم وروى عنه ثم غزا خراسان في زمن عثمان وهو الذي افتتح سجستان وكابل قالت خليفة وفي سنة اثنتين واربعين وجه عبد الله بن عامر عبد الرحمن بن سمرة الى سجستان فخرج اليها ومعه تلك الغزاة الحسن بن الحسن والمهلب بن ابي صفرة وقطري بن الفجاءة فافتتح كورا من كور سجستان وكان قد ولاه ابن عامر سجستان سنة ثلاث وثلاثين فلم يزل بها حتى اضطرب امر عثمان فخرج عنها واستخلف رجلا من بني يشكر فاخرجه اهل سجستان ثم عاد اليها بعد علي ماذكر ثم رجع الى البصرة فسكنها واليه تنسب سكة ابن سمرة بالبصرة وتوفي بها سنة احدى وخمسين روى عنه الحسن وغيره عبد الرحمن بن العباس بن عبد المطلب بن هاشم ولد على عهد رسول الله صلى الله عليه وسلم وقتل بافريقية شهيدا هو واخوه معبد بن العباس في زمن عثمان بن عفان مع عبد الله بن ابي سرح هذا قول مصعب وغيره وقال ابن الكلبي قتل عبد الرحمن بن العباس بالشام عبد الرحمن الاكبر بن عمر بن الخطاب اخو عبد الله بن عمر وحفصة بنت عمر لابيهما وامهما امهم زينب بنت مطعون بن حبيب بن وهب اخت عثمان بن مظعون هو ابو بيهس وبيهس لقب واسمه عبد الله بن عبد الرحمن بن عمر وابوه عبد الرحمن بن عمر هذا ادرك النبي صلى الله عليه وسلم ولم يحفظ عنه وعبد بن عمر الاوسط هو ابو شحمة وهو الذي ضربه عمرو بن العاصي بمصر في الخمر ثم حمله الى المدينة فضربه ابوه ادب الوالد ثم مرض ومات بعد شهر هكذا يرويه معمر عن الزهري عن سالم عن ابيه واما اهل العراق فيقولون انه مات تحت سياط عمر وذلك غلط وقال الزبير اقام عليه عمر حد الشراب فمرض فمات وعبد الرحمن بن عمر الاصغر هو ابو المجبر والمجبر اسمه ايضا عبد الرحمن بن عبد الرحمن بن عمر بن الخطاب وانما المجبر سمي المجبر لانه وقع وهو غلام فتكسر واتي به عمته حفصة ام المومنين فقيل لها انظري الى ابن اخيك المكسر وقالت ليس والله بالمكسر ولكنه المجبر هكذا ذكره العدوي وطايفة وقال الزبير هلك عبد الرحمن بن عمر الاصغر وترك ابنا صغيرا وحملا فسمته حفصة بنت عبد الرحمن بن بقية المجبرة وقال لعن الله عز وجل تجبره عبد الرحمن بن جبير بن عمرو بن زيد بن جشم بن مجدعة بن حارثة بن الحارث بن الخزرج بن عمرو بن مالك بن الاوس ابو عبس الانصاري غلبت عليه كنيته شهد بدرا وكانت سنه اذ شهدها ثمانيا واربعين او نحوها ويقال انه يكتب بالعبراني قبل الاسلام وكان فيمن قتل كعب الاشرف وابو رافع بن ابي الحقيق اليهوديان يوذيان

العبراني بكسر العين لغة اليهود

رسول الله صلى الله عليه وسلم فاذن الله لهما في قتلهما وذلك قبل نزول سورة براءة توفي ابو عبس بن جبر الانصاري
سنة اربع وثلاثين وهو ابن سبعين سنة روى عنه عباية بن رفاعة بن رافع بن خديج عبد الرحمن بن ثابت بن الصامت
بن عدي بن كعب بن عبد الاشهل صحب النبي صلى الله عليه وسلم وتوفي ابوه ثابت بن الصامت قديما في الجاهلية عبد
الرحمن بن عبيد الله بن عثمان القرشي التيمي اخو طلحة بن عبيد الله له صحبة قتل يوم الجمل وذلك في جمادى الاخرة
سنة ست وثلاثين وفيها قتل طلحة اخوه رحمة الله عليهما عبد الرحمن بن عثمان بن عبيد الله بن عثمان بن
عمرو بن كعب بن سعد بن تيم بن مرة القرشي التيمي ابن اخي طلحة بن عبيد الله اسلم يوم الحديبية وقيل بل اسلم يوم الفتح
قتل مع ابن الزبير بمكة في يوم واحد وكان له من الولد معاذ وعثمان ربيا عنه وروى عنه محمد بن المنكدر وابو سلمة
بن عبد الرحمن ويحيى بن عبد الرحمن بن حاطب من حديثه عن النبي صلى الله عليه وسلم في عمرة القضية سلك بين الشجرتين
اللتين في المروة مصعدا ومن حديثه ايضا عن النبي صلى الله عليه وسلم انه نهى عن لقطة الحاج قال محمد بن سعد يقال
لعبد الرحمن بن عثمان هذا شارب الذهب عبد الرحمن بن معاذ بن عثمان بن عمرو بن كعب بن سعد بن تيم بن مرة القرشي
التيمي بن عم طلحة بن عبيد الله روى عنه محمد بن ابراهيم بن الحارث التيمي قال حدثني عبد الرحمن بن معاذ وكان من اصحاب
رسول الله صلى الله عليه وسلم قال خطبنا رسول الله صلى الله عليه وسلم ونحن بمنى فذكر الخطبة وفيها ان ارموا الجمار
بمثل حصى الخذف وقد قيل في هذا الحديث عن محمد بن ابراهيم بن الحارث التيمي عن رجل من قومه بني تيم يقال له معاذ
بن عثمان او عثمان بن معاذ انه سمع رسول الله صلى الله عليه وسلم يعلم الناس مناسكهم فذكر انه قال ارموا الجمرة بمثل
حصى الخذف عبد الرحمن بن قرظى بن قيس بن لوذان بن ثعلبة بن عدي بن مجدعة بن حارثة شهد احدا مع ابيه قرظى وقتل
يوم اليمامة شهيدا عبد الرحمن بن ازهر بن عوف بن عبد عوف بن عبد الحارث بن زهرة القرشي الزهري ابن اخي عبد
الرحمن بن عوف شهد مع رسول الله صلى الله عليه وسلم حنينا يكنى ابا جبير روى عنه ابو سلمة بن عبد الرحمن ومحمد
بن ابراهيم بن الحارث التيمي وابنه عبد الحميد بن عبد الرحمن بن ازهر وابن شهاب الزهري واروى الناس عنه الزهري
وقد غلط فيه من جعله ابن عم عبد الرحمن بن عوف وقال فيه عبد الرحمن ابن ازهر بن عبد يغوث عبد الرحمن
الخطمي مدني روى عن النبي صلى الله عليه وسلم في الميسر روى عنه ابنه موسى بن عبد الرحمن عبد الرحمن بن سعد
بن ويقال عبد الرحمن بن عمرو بن سعد بن المنذر بن سعد بن خالد بن ثعلبة بن عمرو بن الخزرج ابو حميد الساعدي
غلبت عليه كنيته واختلف في اسمه فقال البخاري اسمه منذر وقال احمد بن زهير سمعت احمد بن حنبل يقول اسمه عبد الرحمن
بن سعيد بن المنذر قال ابو عمر يعد في اهل المدينة روى عنه جماعة من اهلها توفي في خلافة معاوية عبد الرحمن بن حسنة
اخو شرحبيل بن حسنة له صحبة وحسنة امهما مولاة لمعمر بن حبيب بن حذافة بن جمح اختلف في اسم ابيهما ونسبه وولائه على ما نذكره
في باب شرحبيل ان شاء الله لم يرو عن عبد الرحمن بن حسنة غير زيد بن وهب عبد الرحمن بن ابي عميرة وقال الوليد بن مسلم عبد
الرحمن بن عميرة الازدي ويقال عبد الرحمن بن ابي عميرة المزني وقيل عبد الرحمن بن ابي عمير او عميرة
القرشي حديثه مضطرب لا يثبت في الصحابة هو شامي روى عن ربيعة بن يزيد عنه انه سمع رسول الله صلى الله عليه وسلم
يقول وذكر معوية اللهم اجعله هاديا مهديا واهده واهد به ومنهم من يوقف حديثه هذا ولا يرفعه ولا يصح مرفوعا والله
اعلم روى عنه ايضا القاسم ابو عبد الرحمن مرفوعا لا عدوى ولا هام ولا صفر وروى عنه جبير بن نفير عن النبي صلى الله عليه وسلم
في فضل قريش وحديثه منقطع الاسناد مرسل لا تثبت احاديثه ولا تصح صحبته عبد الرحمن ابو راشد الازدي وفد
على النبي صلى الله عليه وسلم فقال ما اسمك قال عبد العزى قال ابو من قال ابو مغوية قال كلا ولكنك عبد الرحمن ابو
راشد قال فمن هذا معك قال مولاي قال ما اسمه قال قيوم قال لا ولكنه عبد القيوم ابو عبيدة عبد الرحمن بن مربع
الانصاري اخو عبد الله بن مربع الانصاري الحارثي لابيه وامه شهد احدا وما بعدها من المشاهد وقتل يوم جسر
ابي عبيد شهيدا هما اخوا زيد بن مربع ومرارة بن مربع عبد الرحمن بن حزن بن ابي وهب بن عمرو بن عائذ بن عمران بن مخزوم
عم سعيد بن المسيب القرشي المخزومي قتل يوم اليمامة شهيدا لم يذكره موسى بن عقبة وكان للمسيب بن حزن بن ابي وهب

ابي يعقوب اخوه منهم عبد الرحمن هذا والسائب وابو معبد وحزن كلهم ادرك النبي صلى الله عليه وسلم ايام مولده ولا
اعلم انهم حفظوا عنه ولا رووا والله اعلم عبد الرحمن بن خالد بن الوليد بن المغيرة القرشي المخزومي ادرك النبي صلى الله عليه
وسلم ولم يحفظ عنه ولا سمع منه وابوه خالد بن الوليد من كبار الصحابة وعلمهم وكان عبد الرحمن من فرسان قريش
وشجعانهم وكان له فضل وهدي وحسن وكرم الا انه كان منحرفا عن علي وبني هاشم لمخالفة اخيه المهاجر بن خالد وكان
اخوه المهاجر محبا في علي وشهد معه الجمل وصفين وشهد عبد الرحمن بن خالد مع معوية ثم انه لما اراد معوية البيعة
ليزيد خطب اهل الشام وقال يا اهل الشام انه قد كبرت سني وقرب اجلي وقد اردت ان اعقد لرجل يكون نظاما لكم وانما
رجل منكم فاروا رايكم فاصفقوا واجتمعوا وقالوا رضينا عبد الرحمن بن خالد فشق ذلك على معوية واسرها في
نفسه ثم ان عبد الرحمن مرض فامر معاوية طبيبا عنده يهوديا وكان عنده مكينا ان ياتيه فيسقيه سقية يقتله
بها فاتاه فسقاه فانخرق بطنه فمات ثم دخل اخوه المهاجر بن خالد دمشق مستخفيا هو وغلام له فرصدا ذلك اليهودي
فخرج من عند معوية فهجم عليه ومعه فهرب واعنه فقتل المهاجر وقصته هذه مشهورة عند اهل السير والعلم
بالاثار والاخبار اختصرتها ذكرها عمر بن شبة في اخبار المدينة وذكرها غيره وقد جاءت رواية عن عبد الرحمن بن خالد
عن النبي صلى الله عليه وسلم ليس فيها سماع والله اعلم اخبرنا احمد بن محمد نا احمد بن الفضل نا محمد بن جرير نا
سفيان بن وكيع نا زيد بن الحباب عن عبد الرحمن بن ثابت عن ابي هزان عن عبد الرحمن بن خالد بن الوليد انه احتجم
في راسه وبين كتفيه فقيل له ما هذا فقال ان رسول الله صلى الله عليه وسلم قال من اهراق من هذه الدماء فلا
يضره ان لا يتداوى بشيء عبد الرحمن بن رقيش بن رئاب بن يعمر الاسدي شهد احدا هو اخو يزيد بن رقيش عبد
الرحمن بن زمعة القرشي العامري هو ابن وليدة زمعة الذي قضى فيه رسول الله صلى الله عليه وسلم بان
الولد للفراش وللعاهر الحجر حين تخاصم فيه اخوه عبد بن زمعة مع سعد بن ابي وقاص لم يخلف [illegible]
مصعب والزبير والعدوي فيما ذكرنا قالوا وامه امة كانت لابيه يمانية وابوه زمعة بن قيس بن عبد شمس بن
عبد ود بن نصر بن مالك بن حسل بن عامر بن لؤي بن واخته سودة زوج النبي صلى الله عليه وسلم قال الزبير
ولعبد الرحمن بن زمعة عقب وهم بالمدينة عبد الرحمن بن معاذ بن جبل الانصاري قد تقدم نسبه عند ذكر ابيه توفي
مع ابيه او قبله في الطاعون وكان فاضلا واختلفوا فيه فمنهم من انكر ان يكون ولد لمعاذ بن جبل ولد على ما
ذكرنا في بابه والله اعلم وقال الزبير عبد الرحمن بن معاذ مات بالشام في الطاعون وكان اخا من يحيى من بني
ادي بن سعد اخي سلمة بن سعد بن الخزرج فانقرضوا وعدادهم في بني سلمة عبد الرحمن بن يعمر الديلي روى
عن النبي صلى الله عليه وسلم الحج عرفات الحديث لم يروه غيره ولم يروه عنه غير بكير بن عطاء ورواه عن
بكير بن عطاء شعبة والثوري عبد الرحمن بن ابي سبرة الجعفي واسم ابي سبرة يزيد بن مالك معدود في الكوفيين
وكان اسمه عزيزا فسماه رسول الله صلى الله عليه وسلم عبد الرحمن وقال احب الاسماء الى الله عبد الله وعبد
الرحمن هو والد خيثمة بن عبد الرحمن روى عنه الشعبي وابنه خيثمة بن عبد الرحمن وقد ذكرنا اباه ابا
سبرة واخاه سبرة بن ابي سبرة في بابيهما من هذا الكتاب ونسبنا ابي سبرة في بابه والحمد لله عبد الرحمن بن
بديل بن ورقاء الخزاعي قال ابن الكلبي كان هو واخوه عبد الله رسولي رسول الله صلى الله عليه وسلم
الى اهل اليمن وشهدا جميعا صفين عبد الرحمن بن عديس البلوي مصري شهد الحديبية ذكره اسد بن موسى
عن ابن لهيعة عن يزيد بن ابي حبيب قال كان عبد الرحمن بن عديس البلوي ممن بايع تحت الشجرة رسول الله
صلى الله عليه وسلم قال ابو عمر كان هو الامير على الجيش القادمين من مصر الى المدينة الذين
حصروا عثمان وقتلوه قالوا توفي عبد الرحمن بن عديس بالشام سنة ست وثلاثين وروى عنه جماعة
من التابعين بمصر منهم ابو الحصين الحجري واسمه الهيثم بن شفي روى عنه ابو ثور الفهمي عبد الرحمن بن
عبد الله بن ثعلبة ابو عقيل البلوي حليف بني جحجبي بن كلفة بن عمرو بن عوف من الانصار كان اسمه في الجاهلية

عبد العزى فسماه رسول الله صلى الله عليه واله وسلم عبد الرحمن عدو الاوثان شهد بدرا مع رسول الله صلى الله
عليه وسلم وقتل يوم اليمامة شهيدا قال الواقدي ونسبه محمد بن حبيب فقال هو الرحمن بن عبد الله
بن حيان بن عامر بن مالك بن عامر بن انيف البلوي من ولد فران بن بلي بن عمرو بن الحاف بن قضاعة عبد الرحمن بن ابي قراد
الاسلمي له صحبة روى عن النبي صلى الله عليه وسلم حديثا واحدا في اداب الوضوء انه كان صلى الله عليه وسلم اذا
خلا لحاجته ابعد وحديثا اخر في الوضوء وله احاديث يعد في اهل الحجاز روى عنه ابو جعفر الخطمي عمير بن يزيد بن عمارة
بن حبيبة والحارث بن فضيل عبد الرحمن بن خباب السلمي روى حديثا واحدا في فضل عثمان رواه عنه فرقد
ابو طلحة يعد في اهل البصرة وقد قيل انه عبد الرحمن بن خباب بن الارت وليس بشيء عبد الرحمن بن السايب بن
ابي السايب عبد الله بن ابي السايب قتل يوم الجمل واختلف في اسلام ابيه السايب على ما قد ذكرناه في بابه
عبد الرحمن بن خبيب الجهني حديثه عند عبد الله بن نافع الصايغ عن هشام عن سعد عن معاذ بن عبد الرحمن
الجهني عن ابيه ان رسول الله صلى الله عليه وسلم قال اذا عرف الغلام يمينه عن شماله فمروه بالصلوة لا يعرف هذا
بغير هذا الاسناد احسبه ان صح هذا اخا عبد الله بن خبيب عبد الرحمن بن صفوان بن امية القرشي الجمحي يعد
في المكيين روى عن النبي صلى الله عليه وسلم انه استعار سلاحا من ابيه صفوان بن امية روى عنه ابن ابي مليكة
عبد الرحمن بن صفوان بن قدامة فالله اعلم ذكر سنيد عن جرير عن يزيد بن ابي زياد عن مجاهد قال كان من
المهاجرين يقال له عبد الرحمن بن صفوان وكان له في الاسلام بلاء حسن وكان صديقا للعباس بن عبد
المطلب فلما كان فتح مكة جاء بابيه الى النبي صلى الله عليه وسلم فقال يا رسول الله بايعه على الهجرة فابى وقال
لا هجرة بعد الفتح فاتى العباس وهو في السقاية فقال يا ابا الفضل ائت رسول الله صلى الله عليه وسلم
ليبايعه على الهجرة فابى فقام العباس معه وعليه برداء فقال يا رسول الله قد علمت ما بيني وبين فلان
فاتاك بابيه لتبايعه على الهجرة فابيت فقال انه لا هجرة فقال العباس اقسمت عليك لتبايعنه فقال
قد ابررت قسم عمي ولا هجرة عبد الرحمن بن صفوان ابن قدامة التميمي كان اسمه عبد العزى فسماه
رسول الله صلى الله عليه وسلم عبد الرحمن وكان قدم مع ابيه صفوان ومع اخيه عبد الله على النبي
صلى الله عليه وسلم ابوه صفوان بن قدامة له صحبة يعد في اهل المدينة عبد الرحمن بن قتادة السلمي
شامي روى عنه حديث مضطرب الاسناد يرويه عنه راشد بن سعد عبد الرحمن بن حنبل اخو كلدة
بن الحنبل كان هو واخوه كلدة بن حنبل اخوي صفوان بن امية لامه امهما صفية بنت معمر بن حبيب بن
وهب الجمحي كان ابوهما قد سقط من اليمن الى مكة وقد مضى ذكره في باب كلدة بن حنبل ولا اعلم لعبد
الرحمن هذا رواية وهو القائل في عثمان

احلف بالله رب العباد	ما ترك الله امرا سدى
ولكن جعلت لنا فتنة	لكي نبتلى بك او تبتلى
دعوت الطريد فادنيته	خلافا لما سنه المصطفى
ووليت قرباك امر العباد	خلافا لسنة من قد مضى
واعطيت مروان خمس الغنيمة	اثرته وحميت الحمى
ومالا اتاك به الاشعري	من الفيء اعطيته من دنا
فان الامينين قد بينا	منار الطريق عليه الهدى
فما اخذا درهما غيلة	ولا قسما درهما في هوى

عبد الرحمن بن حبيش التميمي قيل فيه عبد الله والصحيح عبد الرحمن روى عنه ابو التياح يعد في البصريين
حدثنا احمد بن ابراهيم بن مروان واحمد بن سعيد بن حفص نا قاسم بن اصبغ نا محمد بن وضاح نا ابو بكر بن ابي شيبة

يعرف بابن الفاكه وقراد بضم القاف وتخفيف الراء

عبد الرحمن بن سعيد الصرم المخزومي هو عبد الرحمن بن سعيد بن يربوع كان اسمه الصرم فسماه رسول الله عبد الرحمن وقد قيل ان اباه سعيدا هو الذي كان اسمه الصرم فغير رسول الله اسمه وسماه سعيدا وهو الاصح والله اعلم

شيبة نا عفان قال نا جعفر بن سليمان الضبعي عن ابي التياح قال سال رجل عبد الرحمن بن حبيش وكان شيخا
كبيرا قد ادرك النبي صلى الله عليه وسلم كيف صنع النبي صلى الله عليه وسلم حين كادته الشياطين
قال تحادرت عليه الشياطين من الاودية والجبال يريدون رسول الله صلى الله عليه وسلم وفيهم
شيطان معه شعلة نار يريد ان يحرقه بها فلما راهم وجل وجاء جبريل عليه السلام فقال يا محمد قل قال
وما اقول قال قل اعوذ بكلمات الله التامات التي لا يجاوزهن بر ولا فاجر من شر ما خلق وبرا وذرا ومن شر ما
ينزل من السماء ومن شر ما يعرج فيها ومن شر ما ذرا في الارض وبرا ومن شر ما يخرج منها ومن شر فتن الليل و
النهار ومن شر كل طارق الا طارقا يطرق بخير يا رحمن فطفئت نار الشياطين وهزمهم الله وساق الحديث للبزار
قال ابو بكر البزار لم يروه عن عبد الرحمن بن حبيش عن النبي صلى الله عليه وسلم فيما اعلمت عبد الرحمن المزني روى
عن النبي صلى الله عليه وسلم في اصحاب الاعراف انهم قوم قتلوا في سبيل الله عصاة لابائهم فمنعوا الجنة
بمعصيتهم اباءهم ومنعوا النار بقتلهم في سبيل الله روى عنه ابن عمر لم يرو عنه غيره وقد قيل اسم ابنه محمد وهو
الصواب ان شاء الله وله ابن اخر يسمى عبد الرحمن عبد الرحمن بن ابي عقيل بن مسعود الثقفي اختلف في نسبه
واجمعوا انه من ولد قسي بن منبه بن بكر بن هوازن وقسي هو ثقيف لعبد الرحمن هذا صحبة ورواية روى
عنه عبد الرحمن بن علقمة الثقفي وقد ذكر قوم عبد الرحمن علقمة هذا في الصحابة ولا تصح له صحبة والله
اعلم وصحبة عبد الرحمن بن ابي عقيل صحيحة وقد روى عنه ايضا هشام بن مغيرة الثقفي عبد الرحمن بن
عتبة بن عويم بن ساعدة لا تصح له رواية ولا صحبة عبد الرحمن بن عايش الحضرمي يعد في اهل الشام يختلفون
في حديثه روى عنه خالد بن اللجلاج وابو سلام الحبشي لا تصح له صحبة لان حديثه مضطرب رواه الوليد بن
مسلم عن ابن جابر عن خالد بن اللجلاج عن عبد الرحمن بن عايش قال سمعت النبي صلى الله عليه وسلم ولم يقل
فيه سمعت النبي صلى الله عليه وسلم غير الوليد بن مسلم ورواه الاوزاعي وصدقة بن خالد عن ابن جابر عن
خالد عن عبد الرحمن بن عايش عن النبي صلى الله عليه وسلم لم يقولا سمعت النبي صلى الله عليه وسلم و
قد رواه ابن جابر ايضا عن ابي سلام ممطور الحبشي عن عبد الرحمن بن عايش عن مالك بن يخامر عن معاذ بن جبل
وهذا هو الصحيح عندهم قاله البخاري وغيره وقال فيه ابو قلابة عن خالد اللجلاج عن ابن عباس فغلط
عبد الرحمن بن ابزى الخزاعي مولى نافع بن عبد الحارث الخزاعي سكن الكوفة واستعمله علي على خراسان ادرك
النبي صلى الله عليه وسلم وصلى خلفه واكثر روايته عن عمر وابي بن كعب وقال فيه عمر بن الخطاب عبد الرحمن بن
ابزى ممن رفعه الله بالقران رواه عنه ابناه سعيد وعبد الله وروى عنه ايضا محمد بن ابي المجالد روى عن شعبة
عن الحسن بن عمران عن ابن عبد الرحمن بن ابزى عن ابيه قال صليت مع النبي صلى الله عليه واله وسلم فكان لا يتم
التكبير عبد الرحمن بن ربيعة بن كعب الاسلمي مدني روى عنه ابو سلمة بن عبد الرحمن عبد الرحمن بن علقمة الثقفي
روى عن النبي صلى الله عليه واله وسلم ان وفد ثقيف قدموا عليه وفي سماعه منه نظر وهو الذي ذكرنا
في باب عبد الرحمن بن ابي عقيل عبد الرحمن بن ربيعة الباهلي اخو سلمان بن ربيعة الباهلي يعرف بذي النور
ادرك النبي صلى الله عليه واله وسلم بسنه ولم يسمع منه ولا روى عنه وكان اسن من اخيه سلمان وكان يعرف
بذي النور ذكر سيف عن مجالد عن الشعبي قال لما وجه سعد الى القادسية جعل على قبض الناس عبد الرحمن
بن ربيعة الباهلي ذا النور وجعل اليه قسمة الغنيم ثم استعمل عمر عبد الرحمن بن ابي ربيعة على الباب والابواب
وقتال الترك وقتل ذو النور بلنجر في خلافة عثمان بعد ثمان سنين مضين منها عبد الرحمن بن المرقع سلمي
سكن مكة والمدينة روى عنه ابو زيد المدني عبد الرحمن بن شبل الانصاري له صحبة روى عنه تميم بن
محمود وابو راشد الحبراني واخوه عبد الله بن شبل له ايضا صحبة عبد الرحمن بن مغفل صاحب الدثينة حديثه
في الضبع والثعلب والارنب ليس بالقوي عبد الرحمن بن حسنة الاسلمي روى عنه النبي صلى الله عليه وسلم الا

في القامعة ... اخو ثقيف

بذا عزبيا الحديث في الاسناد عنه ضعيف عبد الرحمن بن الزبير بن باطيا القرظي هو الذي قالت فيه امرأته تميمة
بنت وهب انما معه مثل هدبة الثوب وكان تزوجها بعد رفاعة بن سموال فاعرض عنها ولم يستطع ان يمسها فشكته
الى رسول الله صلى الله عليه وسلم فذكر حديث العسيلة عبد الرحمن بن ساعدة الانصاري الساعدي سال رسول الله
صلى الله عليه وآله وسلم هل في الجنة خيل تختلف في حديثه عبد الرحمن بن اشيم الانصاري ويقال الانصاري والمنه
حليفا لهم له صحبة يروي عنه سلمة بن الزبير وداود انه كان لا يغير شيبه فيمن ذكر من الصحابة اذا راهم لا يغيرون
وذكر تم في باب مالك بن الاوس بن الحدثان والحمد لله عبد الرحمن بن سهل الانصاري يقال انه شهد بدرا وكان له
فهم وعلم ذكر ابن عيينة قال نا يحيى بن سعيد قال سمعت القاسم بن محمد يقول جاءت الى ابي بكر رضي الله عنه جدتان
فاعطى السدس ام الام دون ام الاب فقال له عبد الرحمن بن سهل رجل من الانصار من بني حارثة قد شهد بدرا يا خليفة
رسول الله اعطيته التي مات لهم يرثها وتركت التي مات ورثها فجعله ابو بكر بينهما قال ابو عمر هو اخو المقتول
بخيبر روى عنه محمد بن كعب القرظي انه غزا موتة بهزو يحمل خمرا فشقها برمحه وقال ان رسول الله صلى الله عليه
وسلم نهانا ان ندخل الخمر بيوتنا واسقيتنا عبد الرحمن بن سبرة الراسلي روى عنه الشعبي لا ولا بيه صحبة وفيه
وفي الرحمن بن سبرة الجعفي نظر عبد الرحمن بن ابي درهم الكندي مذكور في الصحابة حديثه مذكور في الصحابة
عن النبي صلى الله عليه وسلم من الاستغفار عبد الرحمن بن عرابة الجهني روى عن النبي صلى الله عليه وسلم في الشفاعة
روى عنه معاذ بن عبد الله ابن حبيب عبد الرحمن بن علي الحنفي روى عن النبي صلى الله عليه وسلم مثل حديث ابن مسعود
من لا يقيم صلبه في ركوعه وسجوده عبد الرحمن بن جبير بن خرشة الانصاري انكر على ابن ابي خيثمة حديثه في القسامة
هو ممن ادرك النبي صلى الله عليه وسلم ولم يسمع منه فيما احسب وفي صحبته نظر الا انه روى عن النبي صلى الله عليه
وسلم من يقول ان حديثه مرسل ومنهم من لا يقول ذلك ويروي عن جده تمام يحيى روى عنه محمد بن ابراهيم بن
الحارث وسعيد المقبري عبد الرحمن بن ذهبي الانصاري يكنى ابا خلاد روى عنه ابو وفرة وليس اسناده بالقوي
عبد الرحمن بن خراش الانصاري يكنى ابا ليلى شهد مع علي رحمه الله صفين عبد الرحمن بن زيد بن رافع الانصاري و
يقال ابن يزيد بن راشد روى عن النبي صلى الله عليه وسلم اياكم والحمرة فانها زينة الشيطان بصري روى عنه
الحسن عبد الرحمن بن بشير ويقال فيه بشر روى عن النبي صلى الله عليه وسلم في فضل علي رضي الله عنه روى عن
الشعبي وروى عنه محمد بن سيرين روى عن النبي صلى الله عليه وسلم انه قال قالوا يا رسول الله صلى الله عليه
وسلم قد عرفنا السلام عليك فكيف الصلوة عليك قال قولوا اللهم صل على محمد الحديث رواه ابن عون وهشام
بن حسان عن محمد بن سيرين عن عبد الرحمن بن بحير بن حديثه في كيفية رفع الايدي في الدعاء عندي مرسل ولا وجه
لذكره الصحابة الا على شرطنا في من ولد على عهد رسول الله صلى الله عليه وسلم وقد ذكره فيهم العقيلي والرقي
شاهد فيما ذكر وقد قيل فيه عبد الله بن بحير وكان فاضلا عبد الرحمن بن القاري والقارة هم الهون بن
خزيمة اخو اسد وكانة ولد على عهد رسول الله صلى الله عليه وسلم ليس له عنه سماع وله عنه رواية قال
قال الواقدي هو صحابي وذكره في كتاب الطبقات في جملة من ولد على عهد رسول الله صلى الله عليه وسلم وقال كان
مع عبد الله بن الارقم على بيت المال في خلافة عمر بن الخطاب وذكر ابن اسحق عن ابن شهاب عن حميد بن عبد الرحمن عن عبد
الرحمن القاري قال كنت على بيت المال زمن عمر بن الخطاب وهو من جملة تابعي المدينة وعلمائها توفي في سنة احدى و
ثمانين وهو ابن ثمان وسبعين وقيل توفي سنة ثمانين وهو ابن ثمان وسبعين وقال الواقدي مات عبد الرحمن بن
عبد القاري سنة ثمان وسبعين وكان يكنى ابا محمد عبد الرحمن بن يزيد بن جارية بن عامر بن مجمع بن عطاف بن ضبيعة
بن زيد بن مالك الانصاري المدني من بني عمرو بن عوف اخو مجمع امه جميلة هو اخو عاصم بن عمر بن الخطاب لامه قال ابن
ولي القضاء لعمر بن عبد العزيز يعني لما كان امير المدينة ومات سنة ثلاث وتسعين وقيل سنة ثمان بنت ثابت بن ابي
الافلح ولد على عهد رسول الله صلى الله عليه وسلم وله عنه رواية ويروي عن عمه مجمع بن جارية قال ابراهيم ابن المنذر

المنذر ولد عبد الرحمن بن يزيد بن جارية في عهد النبي صلى الله عليه وسلم وتوفي سنة ثلاث وتسعين يكنى ابا محمد قال
ابو عمر انما يحفظ له روايته عن عمر عن النبي صلى الله عليه وسلم روى الليث بن سعد عن ابن شهاب انه سمع عبد الله بن
ثعلبة الانصاري يحدث عن عبد الرحمن بن يزيد الانصاري من بني عمرو بن عوف يقول سمعت عمي مجمع بن جارية يقول
سمعت رسول الله صلى الله عليه وسلم يقول يقتل ابن مريم الدجال بباب لد عبد الرحمن بن غنم الاشعري جاهلي كان
مسلما على عهد رسول الله صلى الله عليه وسلم ولم يره ولم يفد اليه ولازم معاذ بن جبل منذ بعثه رسول الله صلى
الله عليه وسلم الى ان مات في خلافة عمر يعرف بصاحب معاذ لملازمته له وسمع من عمر بن الخطاب وكان افقه اهل الشام
وهو الذي فقه عامة التابعين بالشام وكانت له جلالة وقدر وهو الذي عاتب ابا هريرة وابا الدرداء بحمص اذ انصرفا
من عند علي رضي الله عنه رسولين لمعاوية وكان مما قال لهما عجبا منكما كيف جاز عليكما ما جئتما به تدعون عليا الى ان
يجعلها شورى وقد علمتما انه بايعه المهاجرون والانصار واهل الحجاز والعراق وان من رضيه خير ممن كرهه ومن بايعه خير
ممن لم يبايعه واي مدخل لمعاوية في الشورى وهو من الطلقاء الذين لا تجوز لهم الخلافة وهو وابوه رؤساء الاحزاب
فندما على مسيرهما وتابا منه بين يديه رحمة الله عليه مات عبد الرحمن بن غنم سنة ثمان وسبعين روى عنه ابو ادريس
الخولاني وجماعة من تابعي اهل الشام وعبد الرحمن بن زيد بن الخطاب بن نفيل القرشي العدوي وامه لبابة بنت ابي
لبابة بن عبد المنذر اتي به ابو لبابة الى النبي صلى الله عليه وسلم فقال له ما هذا منك يا ابا لبابة قال هو ابن بنتي يا رسول
يا رسول الله ما رايت مولودا قط اصغر خلقا منه فحنكه رسول الله صلى الله عليه وسلم ومسح راسه ودعا له بالبركة
قال فما رئي عبد الرحمن بن زيد قط في قوم الا فرعهم طولا قال مصعب كان عبد الرحمن ابن زيد بن الخطاب فيما
اطول الرجال واتمهم عبد الرحمن بن الحارث بن هشام بن المغيرة بن عبد الله بن عمر بن مخزوم القرشي المخزومي قال
الواقدي كان ابن عشر سنين حين قبض النبي صلى الله عليه وسلم قال مصعب يكنى ابا محمد روى زياد بن سعد عن
مالك رحمه الله عبد الرحمن بن عسيلة الصنابحي قبيلة من اليمن ينسب اليها ابو عبد الله كان مسلما على عهد رسول الله
صلى الله عليه وسلم وقصده فلما انتهى الى الجحفة لقيه الخبر بموته صلى الله عليه وسلم وهو معدود في كبار التابعين
روى عن ابي بكر وعمر وبلال وعبادة بن الصامت وكان فاضلا وكان عبادة كثير الثناء عليه حدثنا خلف بن القاسم
نا ابو الميمون نا ابو زرعة نا دحيم نا ابو مسهر قال كتب الي ابن لهيعة عن يزيد بن ابي حبيب عن ابي الخير قال قلت للصنابحي
هاجرت قال خرجت من اليمن فقدمنا الجحفة ضحى فمر بنا راكب فقلنا ما وراءك قال قبض رسول الله صلى الله عليه وسلم
منذ خمس قال ابو الخير فقلت له يفتك رسول الله صلى الله عليه وسلم الا بخمس هكذا ذكر ابو مسهر عن ابن لهيعة وقال
القعنبي عن ابن لهيعة عن يزيد بن ابي حبيب عن ابي الخير عن الصنابحي انه قال لم يفتني هاجرت قال هاجرت منذ توفي النبي
صلى الله عليه وسلم فلقيني بالجحفة فقلت ما الخبر يا عبد الله قال اي والله خبر طويل او قال جليل دفنا رسول الله
صلى الله عليه وسلم اول من امس روى عنه عطاء بن يسار وابو الخير مرثد بن عبد الله اليزني عبد الرحمن بن حاطب بن
ابي بلتعة يكنى ابا يحيى قال ابراهيم بن المنذر ولد في زمان النبي صلى الله عليه وآله وسلم وحج مع ابي بكر روى عنه وله
دار بالمدينة عند اصحاب الانماط عبد الرحمن بن عويم بن ساعدة الانصاري احد بني امية بن زيد ولد على عهد رسول
الله صلى الله عليه وسلم فيما ذكر الواقدي عبد الرحمن بن الاسود بن عبد يغوث الزهري قال الواقدي ولد على رسول الله صلى الله
عليه وسلم وروى عن ابي بكر وعمر له دار بالمدينة عند اصحاب الغرابيل القفاف عبد الرحمن بن مل ابو عثمان النهدي و
ينسبونه عبد الرحمن بن مل بن عمرو بن عدي وهب بن سعد بن بن خزيمة بن كعب بن رفاعة بن مالك بن نهد وهو ابن
زيد بن ليث بن سود بن اسلم بن الحاف بن قضاعة لم ير النبي صلى الله عليه وسلم وسئل هل ادرك النبي صلى الله عليه وسلم
قال نعم اسلمت على عهد رسول الله صلى الله عليه وسلم وادبت اليه ثلاث صدقات ولم القه وغزوت على عهد عمر غزوات
قال ابو عمر رضي الله عنه شهد فتح القادسية وجلولا وتستر ونهاوند واليرموك واذربيجان ومهران وستم
فكنا ناكل السمن ونترك الودك فسالته عن الظروف فقال لم نكن نسال عنها يعني طعام المشركين شاعرة الوارث ما قاسم

با احمد بن زهير نا موسى بن اسمعيل نا حماد بن سلمة عن حميد الطويل عن ابى عثمان النهدى قال كنا فى الجاهلية اذا حملنا حجرا
على بعير بعيد فراينا احسن منه القيناه واخذنا الذى هو احسن منه واذا سقط الحجر عن البعير قلنا سقط الحكم فالتمسوا
حجرا وعن حميد الطويل قال سمعت ابا عثمان النهدى يقول اتت على ثلاثون ومائة سنة او نحوها وما شئ الا قد عرفت
النقص فيه الا املى وانى املى كما كان كان ابو عثمان النهدى يركع و يسجد حتى يغشى عليه ومات ابو عثمان النهدى سنة مائة
وذكر عمرو بن على قال نا معتمر بن سلمان عن ابيه قال سمعت ابا عثمان النهدى يقول ادركت الجاهلية فما سمعت صوت ولا بربط
ولا مزمارا احسن من صوت ابى موسى الاشعرى يقول ادركت الجاهلية وان كان ليصلى بنا صلوة فنود لو قرا البقرة من حسن صوته
قال الحديث يحيى بن سعيد فاستحسنه واسند غاية عنه وقال كم عند معتمر ... عن ابى عثمان قلت مائة
فى العدى منها خمسون **باب عبيد الله** عبيد الله بن العباس بن عبد المطلب بن هاشم القرشى الهاشمى
امه ام الفضل بنت الحارث بن حزن الهلالية يكنى ابا محمد راى النبى صلى الله عليه وسلم وسمع منه وحفظ عنه وكان اصغر
سنا من عبد الله بن عباس كان يقول بينهما فى المولد سنة استعمله على بن ابى طالب على اليمن وامره على الموسم فحج بالناس سنة
ست وثلثين وسنة سبع وثلثين فلما كان سنة ثمان وثلثين بعثه ايضا على الموسم وبعث معاوية فى ذلك العام يزيد بن سخبرة
الرهاوى ليقيم الحج فاجتمعا فسال كل واحد منهما صاحبه ان يسلم له فابى واصطلحا على ان يصلى بالناس شيبة بن عثمان
وفى هذا الخبر اختلاف بين اهل السير منهم من جعله لقثم بن العباس وقال خليفة سنة اربعين بعث معاوية بسر بن ارطاة العامرى
الى اليمن وعليها عبيد الله بن العباس فتنحى عبيد الله واقام بسر عليها وابقى على جارية ... فقدم سعد فهرب بسر ورجع عبيد الله
بن العباس فلم يزل عليها ... على جارية ... حتى قتل على رضى الله عنه وكان عبيد الله بن العباس احد الاجواد وكان يقال
من اراد الجمال والفقه والسخاء فليات دار العباس الجمال للفضل والفقه لعبد الله والسخاء لعبيد الله ومات عبيد الله ابن
العباس فى ما قال خليفة سنة ثمان وخمسين وكذلك قال احمد بن محمد بن ايوب وقال الواقدى والزهرى توفى عبيد الله
بن العباس بالمدينة فى ايام يزيد بن معوية وقال مصعب مات باليمن والاول اصح وقال الحسن بن عثمان مات عبيد الله بن العباس
سنة سبع وثمانين فى خلافة عبد الملك **عبيد الله** بن شقير بن عبد الاسد بن هلال بن عمر بن مخزوم قتل يوم اليرموك
شهيدا **عبيد الله** بن التيهان ويقال عبيد الله بن عتيك بن التيهان هو اخو ابى الهيثم بن التيهان قتل يوم اليمامة شهيدا
عبيد الله بن الاسود الدوسى قال خرجنا الى النبى صلى الله عليه وسلم فى وفد بنى سدوس **عبيد الله** بن
عمر بن الخطاب ولد على عهد رسول الله صلى الله عليه وسلم ولا احفظ له رواية عنه ولا سماعا منه وكان من انجاد قريش
وفرسانهم وهو القائل انا عبيد الله سمانى عمر خير قريش من مضى ومن غبر حاشا نبى الله والشيخ الاغر قتل عبيد الله بن عمر
بصفين مع معوية كان على الخيل يومئذ ورثاه ابو زبيد الطائى وقصته فى قتل الهرمزان وجفينة وبنت ابى لؤلؤة
فيها اضطراب حدثنا خلف بن القاسم قال نا عبد الله بن عمر الجوهرى قال نا احمد بن محمد الحجاج نا حامد بن يحيى وعبد
الرحمن بن يعقوب وسعد بن كثير قالوا نا سفيان بن عيينة عن عمرو بن دينار عن الحسن بن محمد بن على عن ابيه قال قتل
هذا عبيد الله عليه جبة خز وفى بيت سودا ... يقول سيعلم غدا على اذا التقينا فقال على دعوه فانما دهرم عصفور وسا
حدثنا عبد الله نا احمد نا الحدثنى ابراهيم بن سليمان قال نا موسى بن اسمعيل قال نا جويرية بن اسماء عن نافع قال
اصيب عبيد الله بن عمر يوم صفين فاشترى معوية سيفه فبعث به الى عبد الله بن عمر فى الحوين فقلت لنافع هو سيف عمر
الذى كان له قال نعم قلت فما كانت حليته قال وجدوا فى نعله اربعين درهما قال ابو عمر رضى الله عنه خرج عبيد الله بن
عمر بصفين فى اليوم الذى قتل فيه وجعل امراتين بينطوان الى قتاله وهما اسما بنت عطارد بن حاجب التميمى وبحرية بنت
هانى بن قبيصة الشيبانى فلما برز ثبت عليه ربيعة فتشببت بينهم فقتلوه وكان على ربيعة يومئذ زياد بن حفصة التميمى
فسقط عبيد الله بن عمر ميتا فضرب فسطاطه ... من طنب الفسطاط ... واعيد الله ابن عمر
الى الفسطاط وشد الطنب برجله ... وصاحت فخرج زياد بن حفصة فقيل له
هذه جارية بنت هانى قبيصة فقال ما حاجتك يا ابنة اخى فقالت زوجى قتل تدفعه الى فقال نعم فجا برجل ببغل فحمله

فحملته فذكروا ان يديه ورجليه خطتا فى الارض من فوق البغل ورثاه كعب بن جعيل فى هجاه الشاتان العبدى حدثنا
خلف بن قاسم نا عبد الله نا احمد نا يحيى بن وهب نا مالك بن انس عن زيد بن اسلم عن عبيد الله بن عمر بن الخطاب قبل صفين
وانه رجلا ضرب اطناب فسطاطه فتحرز منها وتد واحد فاحنه رجل عبيد بن عمر يربطه حتى اصبح وروى ابن وهب عن السرى
ابن يحيى عن الحسن ان عبيد الله بن عمر قتل الهرمزان بعد ان اسلم وعفى عنه عثمان فلما ولى على خشيه على نفسه فهرب الى معوية
فقتل بصفين رحمه الله وقيل ان الذى قتل عبيد الله بن عمر بصفين محرز بن الصحصح احد بنى تيم الله بن ثعلبة بن ربيعة واخذ سلبه
سيف عمر رضى الله عنه ذا الوشاح **عبيد الله** بن معمر بن عثمان بن عمرو بن كعب بن سعد بن تيم بن مرة القرشى التيمى صحب النبى صلى
الله عليه وسلم وكان من اجلة اصحابه ... كذا قال ... بعضهم وهذا غلط ولا يطلق على مثله انه صحب النبى صلى الله
عليه وسلم لصغره ولكنه راه ومات رسول الله صلى الله عليه وسلم وهو غلام استشهد باصطخر مع عبد الله بن عامر بن
كريز وهو ابن اربعين سنة وكان على مقدمة الجيش يومئذ روى عن النبى صلى الله عليه وسلم انه قال ما اعطى اهل بيت الرفق
الا نفعهم ولا منعوه الا ضرهم وروى عنه عروة بن الزبير ومحمد بن سيرين وهو القائل لمعاوية

اذا انت لم ترخ الازار تكرما · على الكلمة العورا من كل جانب

ذكر عبد الله بن معمر

فمن ذا الذى نرجو لحقن دمائنا · ومن ذا الذى نرجو لحمل النوائب

وابنه عمر بن عبيد الله بن معمر احد اجواد العرب وانجادها وهو الذى قتل ابا فديك الحرورى وهو الذى مدحه العجاج
بارجوزته التى يقول فيها قد جبر الدين الاله فجبر وفيها يقول سما ابن معمر حين اعتمر وكان عمر بن عبيد الله
يلى الولايات وشهد مع عبد الرحمن بن سمرة فتح ... وهو صاحب الثغرة باب قاتل عليها حين اصبح وله رضا قبيصة الحنظلى
وكان سبب هذا ان ابن اخيه عمر بن موسى خرج مع ابن الاشعث فاخذه الحجاج فبلغ ذلك عمر وهو بالمدينة فخرج يطلب
به الى عبد الملك فلما بلغ موضعا يقال له ضمير على خمسة عشر ميلا من دمشق بلغه ان الحجاج ضرب عنقه فمات
كمدا عليه فقال الفرزدق يرثيه

يا ايها الناس لا تبكوا على احد · بعد الذى بضمير وافق القدرا

وكان سن عمر بن عبيد الله حين مات ستين سنة وهو مولى ابى النضر سالم بن ابى امية شيخ مالك واخوه عثمان بن عبيد الله
قتله شبيب الحرورى او اصحابه **عبيد الله** بن مسلم القرشى ويقال فيه الحضرمى مذكور فى الصحابة لا اقف
على نسبه فى قريش وفيه نظر روى عنه حصين وقيل انه عبيد بن مسلم الذى روى عنه حصين فان فهو اسدى
اسد قريش **عبيد الله** بن معية السوائى من بنى سواءة بن عامر بن صعصعة ادرك الجاهلية وروى عن النبى صلى
الله عليه وسلم سكن الطائف له حديث واحد روى عنه سعد بن السائب وابراهيم بن ميسرة **عبيد الله** بن
التيهان بن مالك اخو ابى الهيثم بن التيهان واخو ابى نضير بن التيهان واخو عبيد بن التيهان شهد احدا ومنهم من
يقول فى عبيد عتيك بن التيهان **عبيد الله** بن محصن روى عن النبى صلى الله عليه وسلم من اصبح منكم امنا فى
سربه معافا فى جسمه عنده قوت يومه فكانما حيزت له الدنيا منهم من يجعل هذا الحديث مرسلا واكثرهم يصحح صحبة
عبيد الله بن محصن هذا فيجعله مسندا **عبيد الله** بن سفيان بن عبد الاسد القرشى المخزومى قتل يوم اليرموك
لا اعلم له رواية وهو اخو هبار بن سفيان **عبيد الله** بن صمرة الحنفى اليمانى روى عنه ابنه المنهال عبيد الله لا يصح
حديثه وقد قيل النخعى ولا يعرف **عبيد الله** بن كثير والد محمد بن عبيد الله روى عنه ابنه محمد فى الحجر من حديث
سليمان بن بلال عن سهيل بن ابى صالح ولا يصح محمد وابوه عبيد الله مجهولان وانما الحديث لسهيل عن ابيه عن
عن ابى هريرة **عبيد الله** بن عدى بن الخيار بن عدى بن نوفل بن عبد مناف القرشى النوفلى ولد على عهد رسول
صلى الله عليه وسلم ومات فى زمن الوليد بن عبد الملك وله دار بالمدينة عند دار على بن ابى طالب رضى الله عنه
وقد روى عن عمر وعثمان رضى الله عنهما هو الذى روى عن عبد الله بن عدى الانصارى ان رسول الله صلى الله عليه

فى الكاشف للذهبى روى عن ابيه وروى عنه هرون بن موسى الفزارى جد مسلم بن عبيد الله ه عبد الله اسلم مولى النبى صلى الله عليه وسلم ذكره الزين العراقى فى سيرته المنظومة وكذا القطب الحلبى فى شرحه سيرة المقدسى وقالا انه من الموالى قال الاجهورى قد ذكره النووى وابن الجوزى وابن سيد الناس ومغلطاى ونقل عن سيرة الشمس الشامى ه

وسلم جاءه رجل يسارّه يستأذنه في قتل رجل من المنافقين فقال اليس يشهد ان لا اله الا الله فقال بلى ولا شهادة له الحديث

الى اخره باب عبيد جبيد بن اوس بن مالك بن كعب الانصارى الظفرى يكنى ابا النعمان من الاوس شهد بدرا يقال له مقرّن لانه اقرن اربعة اسرى يوم بدر وهو الذى اسر عقيل بن ابى طالب يومئذ وقيل انه اسر العباس ونوفلا وعقيلا وقرنهم فى حبل واتى بهم رسول الله صلى الله عليه وسلم فقال له رسول الله صلى الله عليه وسلم لقد اعانك عليهم ملك كريم وسماه رسول الله صلى الله عليه وسلم مقرنا وبنو سلمة يدعون ان ابا اليسر كعب بن عمرو اسر العباس وكذلك قال ابن اسحق عبيد بن ابى عبيد الانصارى من بنى عمرو بن عوف بن مالك بن الاوس شهد بدرا واحدا والخندق مع رسول الله صلى الله عليه وسلم عبيد بن المعلى بن لوذان بن حارثة الانصارى قتل يوم احد شهيدا قتله عكرمة بن ابى جهل عبيد بن التيهان بن مالك بن عمرو بن جشم بن الحارث بن الخزرج بن عمرو وهو النبيت بن مالك بن الاوس الانصارى اخو ابو الهيثم بن التيهان الانصارى هكذا كان ينسبه عبد الله بن محمد بن عمارة الانصارى واما ابن اسحق وموسى بن عقبة ومحمد بن عمرو وابو معشر فانهم كانوا يخالفونه فى نسبه ويقولون عبيد واخوه ابو الهيثم ابن التيهان من حلفاء بنى الاشهل وليسا من الانفس الانصار وكانوا ينسبونهما الى بلى عمرو بن الحاف بن قضاعة وكان ابن اسحاق ومحمد بن عمر الواقدى يقولان هو عبيد بن التيهان واما موسى بن عقبة وابو معشر وعبد الله بن محمد بن عمارة فانهم كانوا يقولون هو عتيك بن التيهان وعبيد بن التيهان احد السبعين الذين بايعوا رسول الله صلى الله عليه وسلم من الانصار ليلة العقبة الثالثة شهد بدرا وقتل يوم احد شهيدا قتله عكرمة بن ابى جهل عبيد بن زيد بن عامر بن العجلان بن عمرو بن عامر بن زريق الانصارى الزرقى شهد بدرا واحدا عبيد بن خالد المحاربى قد ذكره من صنف فى رجال الكتب الستة من الصحاح وعلم عليه الذهبى فى الكاشف علامة النسائى وذكر انه الذى يقال فيه عبيدة بن خالد وانه روى عنه عمر اشعث بن ابى الشعثاء ولم يذكر فى السلمى انه يقال له ابو عبيدة والله اعلم عبيد بن خالد السلمى البهزى ويقال عبدة بن خالد وعبيدة بن خالد والصواب عبيد مهاجرى يكنى ابا عبد الله كناه خليفة سكن الكوفة وروى عنه جماعة من الكوفيين له روايتان منهم سعد بن عبيدة وتميم بن سلمة شهد صفين مع على رضى الله عنه عبيد بن وهب ابو عامر الاشعرى هو مشهور بكنيته روى عنه ابن عامر قتل بأوطاس وذلك سنة ثمان من الهجرة وقد ذكرناه فى الكنى باكثر ويقال انه قتله دريد بن الصمة ولا يصح وقد اوضحنا خبره فى باب كنيته من كتاب الكنى والحمد لله عبيد بن عازب اخو البراء بن عازب هو حديث عدى بن ثابت روى فى الوضوء والحيض شهد عبيد بن عازب واخوه البراء بن عازب مع على رحمه الله مشاهده كلها عبيد عبيد القارى رجل من بنى خطمة من الانصار روى عن النبى صلى الله عليه وسلم روى عنه يزيد بن اسحق عبيد بن الانصارى روى عن النبى صلى الله عليه وسلم وروى عنه عبد الله بن بريدة له صحبة عبيد الانصارى قال اعطانى عمر بن الخطاب مالا مصارفه حديث بشر فى الكوفيين عند ابى نعيم عن عبد الله بن حميد بن عبيد عن ابيه عن جده فيه وفى الذى قبله وبعده نظر عبيد بن معية السوائى ويقال عبيد الله وقد تقدم ذكره عبيد مولى النبى صلى الله عليه وسلم روى عنه سليمان التيمى ولم يسمع منه بينهما رجل عبيد بن حذيفة بن غانم ابن ابو جهم القرشى العدوى صاحب الخميصة ويقال عامر بن حذيفة وقد ذكرنا فى الكنى باتم من ذكره هنا عبيد بن قشير مصرى حديثه مرفوع ايما كرم والسرية التى ان لقيت فرت وان غنمت غلت روى عنه لهيعة بن عقبة عبيد بن مسلم الاسدى قاله عباد بن حصين قال سمعت عبيد بن مسلم قال قال رسول الله صلى الله عليه وسلم ليس من مملوك يطيع الله ويطيع الا كان له اجران عبيد عبيد بن صخر بن لوذان الانصارى كان ممن بعثه رسول الله صلى الله عليه وسلم عاملا على اليمن روى عنه يوسف بن سهل الانصارى وذكر سيف عن سهل يعنى يوسف بن سهل عن سهل ابيه عن عبيد بن صخر بن لوذان الانصارى قال عهد رسول الله صلى الله عليه وسلم الى عماله الى اليمن فى البقر فى كل ثلاثين تبيع وفى كل اربعين مسنة وليس فى الاوقاص بينهما شئ عبيد بن سليم بن ضيع بن عامر بن مجدعة بن جشم بن حارثة شهد مع النبى صلى الله عليه وسلم احدا وما

يعرف بعبيد السهام قال الواقدى سالت ابى جيدة لم سمى عبيد السهام قال اخبرنى داود بن الحصين قال قد اشترى من سهام خيبر ثمانية عشر سهما فسمى عبيد السهام عبيد رجل من الصحابة روى عن النبى صلى الله عليه وسلم فى ثمان حديثه عن حماد بن سلمة عن ابى سنان عن المغيرة بن عبد الرحمن عن عبيد عن ابيه عن جده مرفوعا عبيد بن مخمر ابو الامية المعافرى له صحبة فيما ذكر ابو سعيد بن يونس فى تاريخه قال وشهد فتح مصر وروى عنه ابو قبيل عبيد بن دحى الجهضمى بصرى سكن البصرة ولم يروى عنه الا ابنه يحيى بن عبيد عن ابيه عن النبى صلى الله عليه وسلم انه كان يتبوا المنزل عبيد بن عمير بن قتادة بن سعد بن عامر بن جندع الليثى ثم الجندعى يكنى ابا عاصم قاص اهل مكة ذكر البخارى انه راى النبى صلى الله عليه وسلم وذكره مسلم بن الحجاج فى ولد على عهد النبى صلى الله عليه وسلم وهو معدود فى كبار التابعين سمع عمر بن الخطاب وعبد الله بن عمرو بن العاص وعائشة ام المؤمنين ولابيه عمير بن قتادة صحبة وقد ذكرنا والحمد لله عبيد بن مخمر ابو امية المعافرى له صحبة فيما ذكر ابو سعيد بن يونس فى تاريخه قال شهد فتح مصر وروى عنه ابو قبيل عبيد بن عمر الكلابى من بنى كلاب بن ربيعة بن صعصعة له حديث واحد قال رايت النبى صلى الله عليه وسلم يتوضأ لكل صلوة ويسبغ الوضوء وقد قيل فى هذا عبيدة بن عمرو وعبيدة بن عمر باب عبد عبد بن قيس بن عامر بن خالد بن عامر بن زريق الانصارى الزرقى شهد العقبة ثم شهد بدرا عبد بن زمعة بن قيس بن عبد شمس بن نصر بن مالك بن حسل بن عامر بن لوى بن غالب القرشى العامرى امه عاتكة بنت الاحنف بن علقمة من بنى معيص بن عامر بن لوى بن كان شريفا سيدا من سادات الصحابة هو اخو سودة زوجة النبى صلى الله عليه وسلم لابيها واخوه لابيه ايضا عبد الرحمن بن زمعة بن وليدة زمعة الذى تخاصم فيه عبد بن زمعة مع سعد وقد ذكرناه فى باب عبد الرحمن واخوه لامه قرظة بن عمرو وابن نوفل بن عبد مناف عبد بن جحش بن رئاب الاسدى من بنى اسد بن خزيمة وقد تقدم ذكر رفع نسبه الى اسد عند ذكر اخيه جحش يكنى عبد هذا ابا احمد غلبت عليه كنيته وعرف هو حليف حرب بن امية كان ممن هاجر الى الحبشة فهو من المهاجرين الاولين صحب رسول الله صلى الله عليه وسلم وقد ذكرناه فى الكنى باتم من هذا عبد المزنى والد يزيد بن عبد روى عن النبى صلى الله عليه وسلم يعق عن الغلام ولا يمس بدم قيل انه مرسل عبد ابو الحدرد الاسلمى مشهور بكنيته وقد اختلف فى اسمه وقيل سلامة واكثرهم يقولون عبد فى المدنيين وهو والد عبد الله بن ابى حدرد ووالد ام الدرداء خيرة وسنذكر خبره فى الكنى ان شاء الله تعالى باب عبد عبد عبدة الامركى ويقال الملكى شامى روى عن النبى صلى الله عليه وسلم انه قال يا اهل القرآن لا توسدوا القرآن روى عنه المهاجر بن حبيب وسعيد بن سويد عبد بن خالد الحنظلى من بنى حنظلة بن مالك بن زيد مناة بن تميم التميمى وقد اختلف فيه قيل هو عم الاشعث بن سليم وهو ابن ابى الشعثاء حديثه عند الاشعث عن عمته عنه وقيل عن الاشعث عن رجل من قومه عن عمته عن عمها خالد عن النبى صلى الله عليه وسلم انه قال له ارفع ازارك فانه اتقى وانقى وذكره الدارقطنى فى باب عبيدة بالضم فلم يصنع شيئا وقال فيه ابن خلف وابن خالد وخلف خطاء وقد ذكره البخارى وابن ابى حاتم عن ابيه عن عبيدة بفتح العين بن خالد وهو الصواب ان شاء الله عز وجل عبيد بن جابر بن سليم الهجيمى له صحبة ولابيه صحبة ايضا وقد ذكرناه عبيد ابن عمر الكلابى قال رايت رسول الله صلى الله عليه وسلم يتوضى فاسبغ الوضوء حديثه عن سعيد بن خثيم عن جدته ربيعة بنت عياض عنه عبيد بن عمرو السلمانى ابو مسلم ويقال ابو عمرو صاحب ابن مسعود قال اسلمت وصليت قبل وفاة النبى صلى الله عليه وسلم بسنتين ولم اره يعد فى الصحابة الا بما ذكرنا وهو من كبار اصحاب ابن مسعود الفقهاء وهو من اصحاب على ايضا باب عبيدة عبيدة ابن الحارث بن المطلب بن عبد مناف بن قصى القرشى المطلبى يكنى ابا الحارث وقيل يكنى ابا معوية كان اسن من رسول الله صلى الله عليه وسلم بعشر سنين وكان اسلامه قبل دخول رسول الله صلى الله عليه وسلم دار الارقم بن ابى الارقم وقيل ان يدعو فيها وكانت هجرته الى المدينة مع اخويه الطفيل والحصين ابنى الحارث بن عبد المطلب ومع مسطح اثاثة بن عباد بن عبد المطلب ونزلوا على عبد الله بن سلمة العجلانى وكان لعبيدة بن الحارث قدر ومنزلة عند رسول الله صلى الله عليه وسلم قال ابن اسحق اول سرية بعثها

رسول الله صلى الله عليه وسلم مع عبيدة بن الحارث في ربيع الاول سنة ثنتين في ثمانين ويقال في ستين من المهاجرين
وليس فيهم من الانصار احد يلغ سيف البحر حتى بلغ ماءً بالحجاز باسفل ثنية المروة فلقي بها جمعا من قريش ولم يكن
بينهم قتال غير ان سعد بن مالك رمى فيهم بسهم فكان اول سهم رمي في الاسلام وانصرف بعضهم عن بعض كذا قال ابن اسحق
وراية عبيدة اول راية عقدها رسول الله صلى الله عليه وسلم في الاسلام شهد عبيدة بن الحارث بدرا وكان له فيها غناء
عظيم ومشهد كريم وكان اسن المسلمين يومئذ فقطع عتبة بن ربيعة رجله يومئذ وقيل بل قطع رجله يومئذ شيبة بن
ربيعة فارتث منها فمات بالصفراء على ليلة من بدر وروي ان رسول الله صلى الله عليه وسلم لما نزل مع اصحابه بالنازيين
قال اصحابه انا نجد ريح مسك قال ما يمنعكم وههنا قبر ابي معاوية وقيل كان لعبيدة بن الحارث يوم قتل ثلاث وستون
سنة وكان رجلا ربعة احسن الوجه **عبيد** بن خالد قال ابو عمر لم احد في الصحابة عبيدة بضم العين الا عبيدة بن الحارث
المطلبي رحمة الله الا ان الدارقطني ذكر في المؤتلف والمختلف عبيدة بن خالد المحاربي وقال بعضهم فيه ابن خلف صحبة
حديثه عند اشعث بن ابي الشعثاء وهو اشعث بن سليم واختلف عليه فيه فقال سليمان بن ارقم عن اشعث بن سليم
عن عبيدة بن خلف عن النبي صلى الله عليه وسلم قال شيبان عن اشعث عن عمته عن عم ابيه عن عبيدة بن خالد وقال
غيرهما عن عمته عن ابيها قال ابو عمر هذا ما ذكر الدارقطني ولم يذكر خلافا في انه عبيدة بضم العين وفتح الباء و
انما ذكر الاختلاف في الاسناد في اسم ابيه وذكره ابن ابي حاتم عن ابيه في كتابه الكبير وذكر ابن ابي حاتم عبيدة بن
خالد بفتح العين وكسر الباء وقال ابن خالد بلا اختلاف وما قاله هو الصواب وما قاله سليمان بن ارقم فخطاء لا شك فيه
والذي قاله شيبان في اسم ابيه خالد صحيح وما ضم العين وفتحها فالله اعلم وابن ابي حاتم اصاب ان شاء الله **باب**

باب عبدة عبدة بن حزن النصري كوفي يكنى ابا الوليد روى عن ابن اسحق الشعبي يختلف في حديثه
ومنهم من يجعله مرسلا لروايته عن ابي مسعود ورواية مسلم البطين والحسن بن سعد عنه وقال البخاري عبدة بن حزن
النصري من بني نصر بن معوية ابو الوليد ادرك النبي صلى الله عليه وسلم **عبدة** بن مغيث بن الجد بن العجلان
الانصاري حليف لهم البلوي شهد احدا وابنه شريك بن عبدة له شريك بن عبدة يقال له شريك بن سحماء صاحب
اللعان نسب الى امه **باب في العبادلة عبد ربه** حنى ويقال عبد رب حنى بن اوس بن
ثعلبة بن طريف بن الخزرج بن ساعدة بن الحارث الانصاري الساعدي شهد بدرا ذكره موسى بن عقبة في البدريين
من بني ساعدة بن كعب بن الخزرج ويقال عبد رب بن حقي بن قفال وقال ابن اسحق اسمه عبد الله بن حنى وقال
ابن عمارة هو عبد رب بن حنى بن اوس بن ثعلبة بن وقش بن ثعلبة بن طريف بن الخزرج بن ساعدة **عبد الملك**
بن عباد بن جعفر سمع النبي صلى الله عليه وسلم يقول اول من اشفع له من امتي اهل المدينة
واهل مكة والطايف وروى عنه القاسم بن حبيب بن عبد المطلب بن ربيعة بن الحارث بن عبد المطلب القرشي
الهاشمي امه ام الحكم بنت الزبير بن عبد المطلب بن هاشم القرشي كان فيما ذكر اهل السير على عهد رسول الله صلى
الله عليه وسلم رجلا فغير رسول الله صلى الله عليه وآله وسلم اسمه ثم رافق علي سكن المدينة ثم انتقل الى الشام في خلافة
عمر ونزل دمشق وابتنى بها دارا ومات في امارة يزيد بن معوية سنة اثنتين وستين واوصى الى يزيد فقبل وصيته روى
عن النبي صلى الله عليه وسلم وروى احاديث منها من اذى العباس فقد اذاني فان عم الرجل صنو ابيه في حديث فيه طول
روى عنه عبد الله بن الحارث **عابد الله** بن سعد المحاربي من ولد محارب بن خصفة بن قيس وفد على النبي
صلى الله عليه وسلم ويقال فيه عابد الله **عبد ياليل** بن ناشب الليثي من بني سعد بن ليث حليف لبني عدي بن كعب شهد
بدرا توفي في خلافة عمر وكان شيخا كبيرا **عبد يا ليل** بن عمرو بن عمير الثقفي كان وجها من وجوه ثقيف وهو الذي بعثته
ثقيف الى رسول الله صلى الله عليه وسلم في اسلامهم وبيعتهم وبعث معه لذلك خمسة رجال اذا ابان مضى وحده خوفا مما
صنعوا بعروة بن مسعود وهم عثمان بن ابي العاص واوس بن عوف ونمير بن خرشة والحكم بن عمرو وشرحبيل بن غيلان بن
سلمة فاسلموا كلهم واحسنوا اسلامهم وانصرفوا الى قومهم فلم يبق احد من ثقيف فاسلمت باسرها **عبد قيس** لابي بن عصيم حليف

حليف لبني ظفر من الانصار لا اعرف نسبه في العرب شهد احدا مع رسول الله صلى الله عليه وسلم **عبد الجد** بن ربيعة بن
حجر سمع النبي صلى الله عليه وسلم في حديث ذكره يقول وهو يخاطب عيينة ابن حصن الجبالة رقم اليمن وحرمه قومك **عبد العزى** بن
بن بدر بن زيد بن معاوية بن خشان بن اسعد بن وديعة بن مبذول بن عدي بن غنم بن ربيعة الربعي الغضاعي وفد على النبي
صلى الله عليه وسلم فقال له ما اسمك فقال عبد العزى فغيره باسمه وسماه عبد العزيز ذكره الكلبي في نسب قضاعة
عبد عوف عبد الحارث بن عوف بن حبيش وابو حازم الاحمسي من احمس بن الحارث هو والد قيس بن ابي حازم
روى عنه ابنه قيس بن حازم هو مشهور بكنيته ويقال اسمه عوف وقد ذكرناه في الكنى **عبد خير** بن يزيد
بن محمد الهمداني ابو عمارة ادرك زمن النبي صلى الله عليه وسلم ولم يسمع منه وهو معدود في اصحاب علي رضي الله عنه
وهو من كبارهم ثقة مامون وقال عبد الملك بن سليم قلت لعبد خير يا ابا عمارة لقد كبرت فكم اتى عليك قال
وعشرون مائة قلت فهل تذكر من امر الجاهلية شيئا قال نعم اذكر اني طبخت قدرا لها ففلت حتى اتى ابي بكم
فجاء ابي فقال انا ناكاب رسول الله صلى الله عليه وسلم ينهانا عن لحوم الميتة فذكر انها كانت لحم ميتة وكفانا ها
وروى عنه رحمه الله انه قال اذكر انا كنا باليمن فاتانا كتاب النبي صلى الله عليه وسلم فجمع الناس الحجر واحد في حديث
ذكره **عبد عمرو** بن كعب بن عبادة يعرف بالاصم ذكره ابن الكلبي فيمن وفد على النبي صلى الله عليه وسلم من بني البكاء مع
مع معاوية بن ثور والفجيع بن عبد الله العامري **باب عبادة** عبادة بن الصامت بن قيس
بن اصرم بن فهر بن ثعلبة بن غنم بن سالم بن عوف بن عمرو بن عوف بن الخزرج الانصاري السالمي يكنى ابا الوليد قال
الحوامي ام عبادة بن الصامت قرة العين بنت عبادة بن نضلة بن مالك بن العجلان كان عبادة نقيبا وشهد
العقبة الاولى والثانية والثالثة واخا رسول الله صلى الله عليه وآله وسلم بينه وبين الغنوي وشهد بدرا والمشاهد
كلها ووجهه عمر رضي الله عنه الى الشام قاضيا ومعلما فاقام بحمص ثم انتقل فلسطين ومات بها ودفن ببيت المقدس
فقبره معروف الى اليوم وقيل انه توفي بالرملة والاول اشهر واكثر وقال ضمرة عن رجاء بن ابي سلمة قبر عبادة بن
الصامت ببيت المقدس وقال ابن سعد سمعت من يقول انه بقي حتى توفي في خلافة معاوية بالشام وقال الاوزاعي اول من ولي
قضاء فلسطين عبادة بن الصامت وكان معاوية قد خالفه في شيء انكره عليه عبادة من الصرف فاغلظ له معاوية في القول فقال
له عبادة لا اساكنك بارض واحدة ابدا ورحل الى المدينة فقال له عمر ما اقدمك فاخبره فقال ارجع الى مكانك فقبح الله ارضا
لست فيها ولا امثالك فكتب الى معاوية لا امرة عليه توفي عبادة بن الصامت سنة اربع وثلاثين بالرملة وقيل ببيت المقدس
وهو ابن اثنتين وسبعين سنة روى عنه من الصحابة انس بن مالك وجابر بن عبد الله الانصاري وفضالة بن عبيد والمقدام
بن معدي كرب وابو امامة الباهلي ورفاعة بن رافع واوس بن عبد الله الثقفي وشرحبيل بن حسنة ومحمود بن الربيع
والصنابحي وجماعة من التابعين **عبادة** بن قيس ويقال فيه عباد بن قيس زيد بن امية بن مالك بن عامر بن
عدي بن كعب بن الخزرج بن الحارث بن الخزرج شهد بدرا واحدا والخندق والحديبية وقتل يوم مؤتة شهيدا
وقد ذكرناه في ما عباد **عبادة** بن الخشخاش ويقال ابن الخشخاش بن عمرو بن زمزمة الانصاري حليف لهم
من بلي قال ابن اسحق وابو معشر عبادة بن الخشخاش بالخاء المنقوطتين وقال الواقدي هو عبادة بن الحسحاس
وهو ابن عم المجذر بن ذياد واخوه لامه ولم يختلفوا انه من بلي بن عمرو بن الحاف بن قضاعة شهد بدرا وقتل يوم
احد شهيدا قال ابن اسحق دفن نعمان بن مالك والمجذر بن ذياد وعبادة بن الخشخاش في قبر واحد ويقال فيه عباد بن
الخشخاش بلاها والاكثر يقولون عبادة **عبادة** بن قرص الليثي يقال ابن قرط والصواب عند اكثرهم قرص روى
عنه ابن قتادة العدوي وحميد بن هلال وقال يونس بن عبيد عن حميد بن هلال اقبل عبادة بن قرص الليثي من الغزو فلما
كان بالاهواز لقيه الحرورية فقتلوه وقال ابو عبيدة المدايني في سنة احدى واربعين خرج سهم بن غالب الهجيمي ومعه الخطيم
الباهلي واسم الخطيم زياد بن مالك بناحية جسر البصرة فقتلوا عبادة بن قرص الليثي صاحب رسول الله صلى الله عليه وسلم
فبعث اليهم معوية عبد الله بن عامر بن قاتلا من سهم والخطيم فامنهما ثم قتل عدوه من اصحابهما ثم عزل معوية بن عامر في سنة

خمس واربعين وولاه زياد فقدم زياد البصرة فقتل سهم بن غالب الهجيمي وسلبه ثم قتل زياد ايضا الخطيم الباهلي الخارجي
احد بني وايل سنة تسع واربعين **عبادة** الزرقي روى في صيد المدينة روى عنه ابناه عبد الله وسعد لا تدفع صحبته
عبادة بن ابي اوفى النميري شامي روى عنه مكحول قيل انه حديثه مرسل لانه يروي عنه عن عمرو بن عبسة
باب عباد عباد بن بشر بن وقش بن زغبة بن زعوراء عبد الاشهل الانصاري قال
الواقدي يكنى ابا بشر وقال ابن عمارة يكنى ابا الربيع وقال ابراهيم بن المنذر عباد بن بشر يكنى ابا بشر ويكنى ابا الربيع قال ابن عمر رض
لا يختلفون انه اسلم بالمدينة على يد مصعب بن عمير وذلك قبل اسلام سعد بن معاذ واسيد بن حضير وشهد بدرا
واحدا والمشاهد كلها وكان فيمن قتل كعب بن الاشرف اليهودي وكان من فضلاء الصحابة روى انس بن مالك انه عصاه كانت تضيء
له اذا كان يخرج من عند رسول الله صلى الله عليه وسلم الى بيته ليلا وعرض له ذلك مرة مع اسيد بن الحضير فلما افترقا اضاءت
لكل واحد منهما عصاه اخبرنا ابو القاسم خالد بن القاسم الحافظ قال نا ابو الحسن علي بن محمد بن اسمعيل الطوسي بمكة قال نا ابو احمد
محمد بن سليمان بن فارس قال محمد بن اسمعيل البخاري قال سئل عبد العزيز بن عبد الله عن ابراهيم بن سعد عن محمد بن اسحق
عن يحيى بن عباد عن ابيه عن عائشة قالت ثلثة من الانصار لم يكن احد يتعدى عليهم فضلا كلهم من بني الاشهل سعد بن
معاذ واسيد بن حضير وعباد بن بشر كذا ذكره البخاري ورواه الناس من طريق سلمة بن وغيره عن ابن اسحق ذكره جعفر الطبري
وابو العباس محمد بن اسحق السراج قال نا محمد بن حميد قال نا سلمة عن اسحق بن عن يحيى بن عباد بن عبد الله بن الزبير عن ابيه عن عائشة

عن عائشة قالت كان في عبد الاشهل ثلاثة لم يكن بعد النبي صلى الله عليه وسلم من المسلمين احد افضل منهم سعد بن معاذ واسيد بن
بن حضير وعباد بن بشر قال لعباد بن عبد الله ما سمعنا في ابي عباد الا بر كان عباد بن بشر ممن قتل كعب بن الاشرف اليهودي الذي
كان يؤذي رسول الله صلى الله عليه وسلم ويحرض على اذاته وقال عباد بن بشر في ذلك شعرا وهو

صرخت به فلم يعرض لصوتي	واوفى طالعا من راس جدر
فعدت له فقال من المنادي	فقلنا اخوك عباد بن بشر
وهذي درعنا رهنا فخذها	لشهر ان وفى او نصف شهر
فقال معاشر سغبوا وجاعوا	وما عدموا الغنى من غير فقر
فاقبل نحونا يهوي سريعا	وقال لنا لقد جئتم لامر
وفي ايماننا بيض حداد	مجربة بها الكفار نفري
فعانقه ابن مسلمة المردي	به الكفار كالليث الهزبر
وشد بسيفه صلتا عليه	فقطره ابو عبس بن جبر
وكان الله سادسنا فابنا	بانعم نعمة واعز نصر
وجاء براسه نفر كرام	هم ناهيك من صدق وبر

والذين قتلوا كعب بن الاشرف محمد بن مسلمة والحارث بن اوس وعباد بن بشر وابو عبس بن جبر وابو نائلة سلكان بن سلامة
بن وقش الاشهلي واستشهد عباد بن بشر يوم اليمامة ذكره موسى بن عقبة عن ابن شهاب قال وممن شهد بدرا مع رسول الله
صلى الله عليه وسلم عباد بن بشر وقتل يوم اليمامة شهيدا وكان له يومئذ بلاء وغناء فاستشهد يومئذ وهو ابن خمس
واربعين سنة اخبرنا محمد بن عبد الله بن محمد بن عبد المومن قال نا محمد بن عثمن الصيد لاني ببغداد قال نا اسمعيل بن
اسحق القاضي قال نا علي بن المديني قال نا حرمي بن عمارة بن ابي حفصة قال نا حماد بن سلمة قال نا محمد بن اسحق عن حصين
بن عبد الرحمن عن عبد ثابت عن عباد بن بشر الانصاري ان رسول الله صلى الله عليه وسلم قال يا معاشر الانصار انتم الشعار
والناس دثار فلا اوتين من قبلكم قال علي وهذا حصين بن عبد الرحمن بن المصعب الخطمي من اهل وهذا عبد الرحمن بن ثابت بن
الصامت الانصاري قال ولا احفظ لعباد بن بشر غير هذا الحديث وروى محمد بن اسحق عن محمد بن جعفر بن الزبير عن
عباد بن عبد الله بن الزبير عن عائشة قالت تهجد رسول الله صلى الله عليه وسلم ليلة في بيتي فسمع صوت صلاة
عباد بن بشر فقال يا عائشة صوت عباد بن بشر هذا قلت قال نعم اللهم اغفر له **عباد** بن الحارث بن عدي بن الاسود
الاصرم بن جحجبي كلفة بن عوف بن عمرو بن عوف يعرف بفارس ذي الخرق فارس كان يقاتل عليه شهد احدا
والمشاهد كلها مع رسول الله صلى الله عليه وسلم على فرسه ذي الخرق **عباد** بن عبيد بن التيهان شهد بدرا
واحدا بعد ان شهد العقبة **عباد** بن سهل بن مخرمة بن قالع بن حريش بن عبد الاشهل قتل يوم احد شهيدا
قتله صفوان بن امية الجمحي **عباد** بن قيس بن عيشة ويقال عبسة بن امية بن مالك بن عامر بن عدي بن
كعب بن الخزرج بن الحارث بن الخزرج شهد بدرا هو واخوه سبيع بن قيس وقتل يوم موتة شهيدا **عباد**
بن خالد الغفاري هكذا بكسر العين له صحبة ورواية له حديثان عند عطاء بن السايب عن ابيه خالد بن عباد
بن خالد **عباد** بن شرحبيل اليشكري الغبري رجل من بني غبر بن يشكر بن وايل روى عنه جعفر بن ابي
وحشية قصة ليس له غيرها انه قال دخلت حايطا فاخذت سنبلا ففركته فجاء صاحبه فضربني واخذ ثوبي
فاتيت النبي صلى الله عليه وسلم فذكرت ذلك له فدعاه ورد علي ثوبي **عباد** بن شيبان حظنة الى النبي صلى
الله عليه وسلم امامة بنت عبد المطلب والنكحني ولم يشهد روى عنه ابناه ابراهيم بن عباد ويحيى بن عباد **عباد**
بن نهيك الخطمي الانصاري هو الذي انذر بني حارثة حين وجدهم يصلون الى بيت المقدس واخبرهم
ان القبلة قد حولت واتموا الركعتين الباقيتين نحو مسجد الحرام **عباد** بن الاخضر او ابن الاحمر روى عن النبي

صلى الله عليه وسلم انه قال كان اذا اخذ مضجعه قرا قل يا ايها الكافرون عباد بن الحماس ويقال عبادة وقد تقدم

ذكره في باب عبادة عباد بن ثعلبة ويقال عباد بن ثعلبة بكسر العين بعد في الكوفيين روى عنه ابنه ثعلبة

لم يروِ عنه غيره حديثه في الوضوء حديث حسن عباد بن قيظي الانصاري الحارثي اخو عبد الله وعقبة

بني قيظي قتل ابوه واخوه يوم جسر ابي عبيد له صحبة عباد بن عبد العزى بن محصن بن عقيدة بن وهب بن

الحارث بن جشم بن لوي بن غالب كان يلقب الخطيم لانه ضرب في على انفه يوم الجمل ذكره ابن الكلبي منده وابن الحارث

بن ابي اسامة عن محمد بن عمران الازدي عنه باب عمر عمر بن الخطاب بن نفيل

بن عبد العزى بن رياح بن عبد الله بن قرط بن رزاح بن عدي بن كعب القرشي العدوي ابو حفص امه حنتمة

بنت هاشم بن المغيرة بن عبد الله بن عمر بن مخزوم وقد قال طايفة في ام عمر حنتمة بنت هشام بن المغيرة ومن قال

ذلك فقد اخطا ولو كانت كذلك فانما هي بنت عمها لان هاشم بن المغيرة وهشام بن المغيرة اخوان فهاشم والد

حنتمة بن لوي بن غالب كان يلقب الخطيم لانه ضرب على انفه ام عمر وهشام والد الحارث وابو جهل وهشام بن المغيرة

هذا احد عم امه كان يقال له ذو الرمحين ولد عمر رحمه الله تعالى بثلاث عشرة سنة وروى اسامة بن زيد بن اسلم عن

ابيه عن جده قال سمعت عمر يقول ولدت قبل الفجار الاعظم باربع سنين قال الزبير كان عمر بن الخطاب رضي الله عنه

من اشراف قريش واليه السفارة في الجاهلية وذلك ان قريش كانت اذا وقعت بينهم حرب او بينهم وبين غيرهم

بعثوه سفيرا وان نافرهم منافر وفاخرهم مفاخر اورضوا به قال ابو عمر رضي الله عنه ثم اسلم بعد رجال سبقوه روي

ابن معين عن ابن ادريس عن حصين عن هلال بن يساف قال اسلم عمر بن الخطاب رضي الله عنه بعد اربعين رجلا و

احدى عشر امراة قال ابو عمر وكان اسلامه عزا ظهر به الاسلام بدعوة النبي صلى الله عليه وسلم فهاجر فهو من المهاجرين

الاولين وشهد بدرا وبيعة الرضوان وكل مشهد شهده النبي صلى الله عليه وسلم وتوفي رسول الله صلى الله عليه وسلم

وهو عنه راض وولي الخلافة بعد ابي بكر وبويع بها يوم مات ابو بكر باستخلافه له سنة ثلاث عشرة فسار باحسن سيرة

وانزل نفسه من مال الله بمنزلة رجل من الناس وفتح الله له الفتوح بالشام والعراق ومصر ودون الدواوين في العطا و

رتب الناس فيه على سوابقهم لا يخاف في الله لومة لائم وهو الذي نور شهر الصوم بصلوات الاشفاع وارخ التاريخ من الهجرة الذي

من الهجرة الذين بايدي الناس الى اليوم وهو اول من سمي بامير المومنين نذكرها القصة في بابه ها هنا ان شاء الله

وهو اول من اتخذ الدرة وكان نقش خاتمه كفى بالموت واعظا يا عمر وكان آدم شديد الادمة طويلا كث اللحية اصلع

اعسر يسر يخضب بالحنا والكتم قال شعبة عن سماك عن هلال بن عبد الله وابن عمر بن الخطاب رجل آدم ضخم كانه

من رجال سدوس في دوح ومن حديث ابن عمران رسول الله صلى الله عليه وسلم ضرب صدر عمر بن الخطاب

حين اسلم ثلاث مرات وهو يقول اللهم اخرج ما في صدره من غل وابدله ايمانا يقولها ثلاثا ومن حديث ابن عمر ايضا

قال قال رسول الله صلى الله عليه وسلم ان الله جعل الحق على لسان عمر وقلبه ونزل القران بموافقته في اسرى

بدر وفي الحجاب في تحريم الخمر وفي مقام ابراهيم روي من حديث عقبة بن عامر وابي هريرة عن النبي صلى الله عليه وسلم

انه قال لو كان بعدي نبي لكان عمر وروى سعد بن ابراهيم عن ابي سلمة عن عايشة قالت قال رسول الله صلى الله عليه

قد كان قبلكم في الامم محدثون فان يكن في هذه الامة احد فعمر بن الخطاب ورواه ابو داود الطيالسي عن ابراهيم بن

سعد عن ابيه عن ابي سلمة عن ابي هريرة عن النبي صلى الله عليه وسلم وروى ابن المبارك عن يونس عن ابن شهاب

عن سالم وحمزة بن عبد الله بن عمر عن ابن عمر قال قال رسول الله صلى الله عليه وسلم بينا انا نايم اوتيت بقدح

لبن فشربت حتى رايت الري يخرج من اظفاري ثم اعطيت فضلي عمر قالوا فما اولت ذلك يا رسول الله قال العلم ورواه

معمر بن الزهري عن سالم عن ابيه تحدث ان النبي صلى الله عليه وسلم قال بينما انا نايم بقدح فشربت وذكر مثله

سواء وروى سفيان بن عيينة عن عمرو بن دينار عن جابر ان رسول الله صلى الله عليه وسلم قال دخلت الجنة فرايت

فيها دارا او قال قصرا وسمعت ضوضاة فقلت لمن هذا فقالوا الرجل من قريش فظننت اني انا هو فقلت من هو

فقيل عمر بن الخطاب فلولا غيرتك يا ابا حفص لدخلته فبكى عمر وقال عليك اغار يا رسول الله صلى الله عليه وسلم

وروى الطيالسي ابو داود عن ابراهيم بن سعد عن ابيه عن ابي سلمة عن ابي هريرة قال قال رسول الله

صلى الله عليه وسلم رايتني في المنام والناس يعرضون علي عليهم قمص منها الى كذا ومر علي عمر بن الخطاب يجر قميصه

فقيل يا رسول الله ما اولت ذلك قال الدين هكذا رواه ابراهيم بن سعد فيما حدث به عنه الطيالسي واخبرنا خلف

بن القاسم قال الحسن حجاج الزيات الطبراني قال نا الحسن بن محمد المديني قال نا يحيى بن عبد الله بن بكير قال نا

الليث بن سعد قال نا ابن الهادي عن ابراهيم بن سعد عن صالح بن كيسان بن شهاب عن ابي امامة بن سهل بن حنيف عن

ابي سعيد الخدري انه سمع رسول الله صلى الله عليه وسلم يقول بينما انا نايم والناس يعرضون علي وعليهم قمص

فمنها ما يبلغ الثدي ومنها دون ذلك وعرض علي عمر بن الخطاب وعليه قميص يجره قالوا فما اولت ذلك يا رسول الله

قال الدين وقال علي بن ابي طالب رضي الله عنه خير الناس بعد رسول الله صلى الله عليه وسلم ابو بكر ثم عمر رضي الله

عنهما ما كنا نبعد ان السكينة تنطق على لسان عمر رضي الله وروى ابو معوية عن الاعمش عن ابي صالح عن مالك الدار عن

ابي صالح عمر الدار قال اصاب الناس قحط فجاء رجل الى قبر النبي صلى الله عليه وسلم فقال يا رسول الله استسق لامتك

فانهم قد هلكوا قال فاتاه رسول الله صلى الله عليه وسلم في المنام فقال ائت عمر فمره ان يستسقي للناس فانهم سيسقون

وقل له عليك الكيس الكيس فاتى الرجل عمر فاخبره قال فبكى عمر فقال يا رب ما الوا الا ما عجزت عنه يا رب الا ما عجزت عنه وقال

ابن مسعود ما زلنا اعزة منذ اسلم عمر وقال حذيفة كان اعلم الناس كلهم كان قد دس في حجر مع علم عمر وقال بن مسعود لو وضع

علم احياء العرب كفة ميزان ووضع علم عمر لرجح علم عمر ولقد كانوا يرون ذهب بتسعة اعشار العلم ولمجلس كنت اجلسه من عمر اوثق

في نفسي من عمل سنة وذكر عبد الرزاق عن معمر قال لو كان رجلا قال افضل من ابي بكر ما عنفته وكذلك لو قال علي عندي افضل

من ابي بكر وعمر لم اعنفه اذا ذكر فضل فضل الشيخين واحبهما واثنى عليهما بما هما اهله وذكرت ذلك لوكيع فاعجبه واشتهاه

وقال ابو عمر يريد لعلي ان ابا بكر افضل من عمر بسبقه له الى الاسلام وما روي عن النبي صلى الله انه قال رايت في المنام

اني وزنت بامتي فرجحت ثم وزن ابو بكر فرجح ثم وزن عمر فرجح وفي هذا بيان واضح في فضله على عمر وقال عمر ما سبقت

ابا بكر الى خير الا سبقني ولوددت اني شعرة في صدر ابي بكر وذكر سيف بن عمر عن عبيدة بن معتب عن ابراهيم النخعي

قال اول من ولى ابو بكر شيئا من امور المسلمين عمر بن الخطاب ولاه القضا فكان اول قاض فى الاسلام وقال اقض بين الناس فانى فى
شغل وامر ابن مسعود بعسس المدينة واما القصة التى ذكرت فى تسمية عمر نفسه بامير المومنين فذكر الزبير قال قال عمر
لما ولى كان ابو بكر يقال له خليفة رسول الله صلى الله عليه وسلم فكيف يقال لى يا خليفة خليفة يطول هذا قال فقال
له المغيرة بن شعبة انت امير نا ونحن المومنون فانت امير المومنين قال فذاك اذا قال ابو عمر واعلى من هذا من فى ذلك ما
حدثنى به خلف بن قاسم قال نا ابو احمد الحسين بن جعفر بن ابراهيم قال ابو زكريا يحيى بن ايوب بن بادى العلاف
قال عمرو بن خالد قال نا يعقوب بن عبد الرحمن عن موسى بن عقبة عن الزهرى ان عمر بن عبد العزيز سئل ابو بكر بن سليمان
بن حثمة لاى شى كان ابو بكر يكتب من خليفة ابى بكر ومن اول من كتب عبد الله امير المومنين فقال حدثتنى الشفا وكانت
من المهاجرات الاول ان عمر بن الخطاب كتب الى عامل العراق ان ابعث الى برجلين جلدين نبيلين اسئلهما عن العراق واهله فبعث اليه
عامل العراق لبيد بن ربيعة العامرى وعدى بن حاتم الطائى فلما قدما المدينة اناخا راحلتيهما بفناء المسجد ثم دخلا المسجد
فاذا هما بعمرو بن العاص فقالا له استاذن لنا على امير المومنين يا عمرو فقال عمرو انتما والله اصبتما اسمه نحن المومنون وهو اميرنا
فوثب عمرو فدخل على عمر وقال السلام عليك يا امير المومنين فقال عمر ما بدا لك فى هذا الاسم يعلم الله لتخرجن مما قلت قال
ان لبيد بن ربيعة وعدى بن حاتم قدما فاناخا راحلتيهما بفناء المسجد ثم دخلا المسجد وقالا لى استاذن لنا على امير المومنين
فهما والله اصابا اسمك انت الامير ونحن المومنون قال فجرى الكتاب من يومئذ قال يعقوب وكانت الشفا جدة ابى بكر بن
بن سليمان وروينا من وجوه ان عمر بن الخطاب كان يرمى الجمرة واتاه حجر فوقع على صلعته فادماه وثم رجل من بنى لهب فقال
اشعر امير المومنين لا يحج بعدها قال ثم جاء الى الجمرة الثانية فصاح رجل يا خليفة فقال لا يحج امير المومنين بعد عامه فقتل
عمر بعد رجوعه من الحج قال محمد بن حبيب لهب مكسورة اللام قبيلة من قبائل الازد يعرف فيها القيافة والزجر قال ابو عمر رضى
الله عنه قتل عمر سنة ثلاث وعشرين فى الحجة طعنه ابو لؤلؤة فيروز غلام المغيرة بن شعبة لثلاث بقين من ذى الحجة هكذا قال
الواقدى وغيره وقال الزبير لاربع بقين من ذى الحجة سنة وعشرين وروى سعيد عن قتادة عن سالم بن ابى الجعد عن معدان
بن ابى طلحة اليعمرى قال قتل عمر يوم الاربعا لاربع بقين من ذى الحجة فكانت خلافته عشر سنين وستة اشهر قال ابو نعيم
قتل عمر بن الخطاب يوم الاربعا لاربع ليال بقين من ذى الحجة سنة ثلاث وعشرين فكانت خلافته عشر سنين ونصفا
اخبرنا عبد الوارث قال نا قاسم نا محمد بن عبد السلم نا ابى نا عمر نا سفيان بن عيينة عن يحيى بن سعيد قال سمعت سعيد بن
المسيب قتل ابو لؤلؤة عمر بن الخطاب وطعن معه اثنى عشر رجلا فمات ستة قال فرمى عليه رجل من اهل العراق برنسا ثم برك
عليه فلما راى انه لا يستطيع ان يتحرك وجا نفسه فقتلها ومن احسن شى يروى فى مقتل عمر واصحابه نا احمد نا خلف بن القاسم بن
سهل قال نا محمد بن القاسم بن سفيان قال نا احمد بن شعيب النسائى قال نا احمد بن سليمان قال نا عبد الله بن موسى قال نا اسرائيل
عن ابى اسحاق عن عمرو بن ميمون قال شهدت بن عمر بن الخطاب يوم طعن وما منعنى ان اكون فى الصف المقدم الا هيبة وكان رجلا
مهيبا فكنت فى الصف الذى يليه فاقبل عمر فعرض له ابو لؤلؤة غلام المغيرة بن شعبة فناجا عمر قبل ان تستوى الصفوف ثم طعنه
ثلاث طعنات فسمعت عمر وهو يقول دونكم الكلب فانه قد قتلنى وماج الناس فاسرعوا اليه فخرج ثلاثة عشر رجلا فانكفا
عليه رجل فاحتضنه فحمل عمر فماج الناس بعضهم فى بعض حتى قال قائل الصلوة عباد الله طلعت الشمس فقدموا عبد الرحمن
بن عوف فصلى بنا باقصر سورتين فى القران اذا جاء نصر الله والفتح وانا اعطيناك الكوثر واحتمل عمر ودخل الناس عليه فقال
يا عبد الله بن عباس اخرج فناد فى الناس عن ملا منكم هذا فخرج ابن عباس فقال ايها الناس ان امير المومنين يقول اعن ملا
منكم هذا فقالوا معاذ الله والله ما علمنا ولا اطلعنا فقال ادعوا الى الطبيب فدعى الطبيب فقال اى الشراب احب اليك قال
النبيذ فسقى نبيذا فخرج من بعض طعناته فقال الناس هذا دم صديد فقال اسقونى لبنا فسقى لبنا فخرج من الطعنة
فقال له الطبيب لا ارى ان تمسى ما كنت فاعلا فافعل وذكر تمام الخبر فى الشورى وتقديمه لصهيب فى الصلوة وقوله فى على
ان ولوها الاجلح بهم الطريق المستقيم يعنى عليا وقوله فى عثمان وغيره وقال ابو عمر ما يمنعك ان تقدم عليا قال اكره ان
احملها حيا وميتا قال امانا فع بن ابى نعيم عن عامر بن عبد الله بن الزبير عن ابيه قال غدوت مع عمر بن الخطاب الى السوق وهو

وهو يتكى على يدى فلقيه ابو لؤلؤة غلام المغيرة بن شعبة فقال الا تكلم مولاى يضع عنى من خراجى قال كم خراجك
قال دينار قال ما ارى ان افعل انك لعامل محسن وما هذا بكثير ثم قال له عمر الا تعمل لى رحى قال بلى فلما ولى قال ابو لؤلؤة
لاعملن لك رحى يتحدث بها ما بين المشرق والمغرب قال فوقع فى نفسى قوله قال فلما اخرجنا فى النداء لصلوة الصبح و
وخرج عمر الى الناس يوذنهم للصلوة قال الزبير وانا فى مصلاى وقد اضطجع له ابو لؤلؤة فضربه بالسكين ست طعنات
احداهن من تحت سرته وهى قتلته فصاح عمر اين عبد الرحمن بن عوف فقالوا هو ذا يا امير المومنين قال تقدم فصل بالناس
فتقدم عبد الرحمن بن عوف فصلى بالناس وقرا فى الركعتين قل هو الله احد وقل يا ايها الكافرون واحتملوا
عمر فادخلوه منزله فقال لابنه اخرج فانظر من قتلنى فخرج فقال ابو لؤلؤة غلام المغيرة بن شعبة فرجع فاخبر عمر فقال الحمد لله الذى لم يجعل قتلى بيد رجل
يحاجنى بلا اله الا الله قال انظروا الى عبد الرحمن بن عوف فذكر الخبر فى الشورى بها احمد نا خلف بن قاسم نا ابن الحسن
رشيق الدولابى نا محمد بن حميد نا على بن مجاهد قال اختلف علينا فى شان ابو لؤلؤة فقال بعضهم كان مجوسيا
وقال بعضهم نصرانيا حدثنا ابو سنان سعيد بن سنان عن ابى اسحاق الهمدانى عن عمر بن ميمون الاودى قال كان
ابو لؤلؤة ازرق نصرانيا وقال غيره كان نصرانيا وجاءه بسكين له طرفان فلما جرح عمر جرح معه ثلاثة عشر رجلا فى المسجد
ثم اخذ فلما اخذ قتل نفسه واختلف فى سن عمر يوم مات وقيل توفى وهو ابن ثلاث وستين كسن النبى صلى
الله عليه وسلم وسن ابى بكر حين توفيا روى ذلك فى وجوه عن معوية من قول الشعبى وروى عبد الله
بن عمر عن رافع عن ابن عمر قال توفى عمر وهو ابن بضع وخمسين وقال احمد بن حنبل عن هشيم عن على بن زيد عن سالم بن عبد الله
ان عمر قبض وهو ابن خمس وخمسين وقيل مات وقيل الزهرى توفى وهو ابن اربع وخمسين وقال قتادة توفى وهو ابن اثنين
وخمسين وقيل مات وهو ابن ستين وقيل مات وهو ابن ثلاث وستين حدثنا عبد الله محمد نا اسمعيل بن محمد الصفار نا
اسمعيل بن اسحق نا على المدائنى قال نا حسين بن على الجعفى عن زائدة بن قدامة عن عبد الملك بن عمير قال ابو بردة واخبرنى عن عوف
مالك الاشجعى انه راى فى المنام كان الناس قد جمعوا فاذا هو فوقهم بثلاث اذرع قال فقلت من هذا قالوا عمر قلت لما قالوا
لان فيه ثلاث خصال لانه لا يخاف فى الله لومة لائم وخليفة مستخلف وشهيد مستشهد قال فاتى ابو بكر فقصها عليه فارسل
الى عمر فدعاه ليبشره قال فجاء عمر فقال لى ابو بكر اقصص رو ياك قال فلما بلغت خليفة مستخلف زبرنى عمر وانتهرنى وقال اسكت تقول
هذا وابو بكر حى قال فلما كان بعد وولى عمر مررت بالمسجد وهو على المنبر قال فدعانى وقال اقصص رو ياك فقصصتها فلما قلت
انه لا يخاف فى الله لومة لائم قال انى لارجو ان يجعلنى الله منهم قال فلما قلت خليفة مستخلف قال استخلفنى الله فاسئله ان
يعيننى على ما ولانى فلما ان ذكرت شهيد مستشهد قال انى لى الشهادة وانا بين اظهركم ثم قال نغزو والحو لا الغزو ثم قال ياتى
الله ان شاء ياتى الله بها ان شاء اخبرنا سعيد بن سيد بن سعيد نا عبد الله بن محمد بن على نا احمد بن خالد نا ابو يعقوب
الدبرى نا عبد الرزاق عن معمر عن الزهرى عن سالم عن ابن عمر ان النبى صلى الله عليه وسلم راى على عمر قميصا ابيض فقال جديد
قميصك هذا ام غسيل قال بل غسيل قال البس جديدا وعش حميدا ومت شهيدا ويرزقك الله قرة عين فى الدنيا والاخرة
قال واياك يا رسول الله وروينه معمر عن الزهرى قال صلى عمر على ابى بكر حين مات وصلى صهيب على عمر وروى عن عمر انه قال فى
انصرافه من حجته التى لم يحج بعدها الحمد لله ولا اله الا الله يعطى من يشاء ما يشاء لقد كنت بهذا الوادى يعنى ضجنان ارعى ابلا
للخطاب وكان فظا غليظا يتعبنى اذا عملت ويضربنى اذا قصرت وقد اصبحت وامسيت بينى وبين الله احد اخشاه ثم تمثل

لا شى مما ترى تبقى بشاشته	يبقى الاله ويودى المال والولد
لم تغن عن هرمز يوما خزائنه	والخلد قد حاولت عاد فما خلدوا
ولا سليمان اذ تجرى الرياح به	والانس والجن فيما بينها برد
اين الملوك التى كانت لعزتها	من كل اوب اليها وافد يفد
حوض هنالك مورود بلا كذب	لا بد من ورده يوما كما وردوا

وروينا عن عمر انه قال فى حين احتضر وراسه فى حجر عبد الله

ظلوم لنفسي غير اني مسلم ... اصلي الصلوة كلها واصوم

حدثنا عبد الوارث نا قاسم نا جعفر بن محمد الصائغ نا سليمان بن داود الهاشمي نا ابراهيم بن سعد الزهري بن عبد الرحمن بن عبد الله بن ابي ربيعة عن ام كلثوم بنت ابي بكر الصديق ان عائشة حدثتها ان عمر رضي الله عنه اذن لازواج النبي صلى الله عليه وسلم ان يحججن في اخر حجة حجها عمر قال فلما ارتحل من الحصبة اقبل رجل متلثم فقال وانا اسمع اين كان منزل امير المؤمنين فقال قائل وانا اسمع هذا كان منزله فاناخ في منزل عمر ثم رفع عقيرته يتغنى

عليك سلام من امير وباركت ... يد الله في ذاك الاديم الممزق
فمن يجر او يركب جناحي نعامة ... ليدرك ما قدمت من الامس يسبق
قضيت امورا ثم غادرت بعدها ... نوافج في اكمامها لم تفتق

قالت عائشة فقلت لبعض اهلي اعلموا لي من هذا الرجل فذهبوا فلم يجدوا في مناخه احدا قالت عائشة فوالله اني لاحسبه من الجن فلما قتل عمر نحل الناس هذه الابيات للشماخ بن ضرار او لاخيه من رده قال ابو عمر كانوا اخوة ثلاثة كلهم شاعر وروى معمر عن عبد الملك بن عمير عن رجل عن عروة عن عائشة قالت ناحت الجن على عمر قبل ان يقتل بثلاث فقالت

ابعد قتيل بالمدينة اظلمت ... له الارض تهتز العضاة باسوق
جزاء الله خيرا من امام وباركت ... يد الله في ذاك الاديم الممزق
فمن يسع او يركب جناحي نعامة ... ليدرك ما قدمت بالامس يسبق
قضيت امورا ثم غادرت بعدها ... بوايق من اكمامها لم تفتق
وما كنت اخشى ان تكون وفاته ... بكفي سبنتى ازرق العين مطرق

ويروى بكفي سبنث والسبنث والسبنتى النمر الجري وقد يعد به الجسور المطرق الحق قال المتلمس

فاطرق اطراق الشجاع ولو يرى ... مساغا لنابيه الشجاع لصمما

عمير بن عدي بن نابي الانصاري السلمي هو ابن عم ثعلبة بن عنمة بن عدي بن نابي وابن عم عبس بن عامر بن عدي شهد مشاهد مع رسول الله صلى الله عليه وسلم عمر بن ابي سلمة بن عبد الاسد بن هلال بن عبد الله بن عمر بن مخزوم القرشي المخزومي ربيب رسول الله صلى الله عليه وسلم امه ام سلمة المخزومية ام المؤمنين يكنى ابا حفص ولد في السنة الثانية من الهجرة بارض الحبشة وقيل انه كان يوم قبض رسول الله صلى الله عليه وسلم ابن تسع سنين وشهد مع علي رحمه الله يوم الجمل واستعمله على فارس وعلى البحرين وتوفي بالمدينة في خلافة عبد الملك بن مروان سنة ثلاث وثمانين حفظ عن النبي صلى الله عليه وسلم وروى عنه سعيد بن المسيب وابو امامة سهل بن حنيف وعروة بن الزبير عمير بن سعد ابو كبشة الانصاري هو مشهور بكنيته وقد قيل ان اسم ابي كبشة سعد بن عمرو والاصح سعد في اهل الشام واكثر حديثه عندهم وقد روى عنه الكوفيون عمر بن سفيان بن عبد الاسد بن هلال بن عبد الله بن عمر بن مخزوم اخو الاسد بن سفيان وهبار بن سفيان كان ممن هاجر الى ارض الحبشة عمرو بن سراقة بن المعتمر بن انس القرشي العدوي شهد بدرا هو واخوه عبد الله بن سراقة وقال مصعب فيه عمرو بن سراقة عمرو بن يزيد الكعبي الخزاعي قال كنت جالسا مع النبي صلى الله عليه وسلم فكان ممن حفظته من كلامه ان قال الاسلم سلمها الله من كل افة الا الموت فانه لا يسلم عليه معترف به ولا غير وغفار غفر الله لهم ولاحي افضل من الانصار عمرو بن عوف النخعي مذكور في حديث ابن السعدي وذلك ان مالك بن يخامر يروي عن ابن السعدي ان النبي صلى الله عليه وسلم قال لا تنقطع الهجرة ما دام الكفار يقاتلون فقال معاوية وعمرو بن عوف النخعي وعبد الله بن عمرو بن العاص ان النبي صلى الله عليه وسلم قال ان الهجرة هجرتان احداهما ان تهجر السيئات والاخرى ان تهاجر الى الله ورسوله ∴

باب عمار

عمار بن ياسر بن عامر بن كنانة بن قيس بن الحصين العنسي ثم المذحجي قد رفعنا في نسبه الى عنس بن مالك بن ادد بن زيد في باب ابيه ياسر من هذا الكتاب يكنى ابا اليقظان حليف لبني مخزوم وكذا قال ابن شهاب وغيره وقال موسى بن عقبة عن ابن شهاب وممن شهد بدرا عمار بن ياسر حليف لبني مخزوم بن يقظة وقال الواقدي وطائفة من اهل العلم بالنسب والخبر ان ياسرا والد عمار بن ياسر عرني قحطاني مذحجي الا ان ابنه عمارا مولى لبني مخزوم لان اباه ياسرا تزوج امة لبعض بني مخزوم فولدت له عمارا وكان ان ياسرا والد عمار قدم مكة مع اخوين له يقال لهما الحارث ومالك في طلب اخ لهم رابع فرجع الحارث ومالك الى اليمن واقام ياسر بمكة فحالف ابا حذيفة بن المغيرة بن عبد الله بن عمر بن مخزوم فزوجه ابو حذيفة امة له يقال لها سمية بنت خياط فولدت له عمارا فاعتقه ابو حذيفة فمن هنا كان عمار مولى لبني مخزوم وابوه عرني كما ذكرنا لا يختلفون في ذلك وللحلف والولاء اللذين بين بني مخزوم وبين عمار وابيه ياسر كان اجتماع بني مخزوم الى عثمان حين نال من عمار غلمان عثمان ما نالوا من الضرب حتى انفتق له فتق في بطنه فما زعموا وكسروا ضلعا من اضلاعه فاجتمعت بنو مخزوم وقالوا والله لئن مات لا قتلنا به احدا غير عثمان وقد ذكرنا في باب ياسر وفي باب سمية ما يكمل له علم ولاء ونسب قال ابو عمر ولاء عمار ونسبه قال ابو عمر رضي الله عنه كان عمار وامه سمية ممن عذب في الله ثم اعطاهم عمار ما ارادوا بلسانه واطمان بالايمان قلبه فنزلت فيه الا من اكره وقلبه مطمئن بالايمان وهو ممن اجمع اهل التفسير عليه وهاجر الى ارض الحبشة وصلى القبلتين وهو من المهاجرين الاولين ثم شهد بدرا والمشاهد كلها وابلى ببدر بلاء حسنا ثم شهد اليمامة فابلى فيها ايضا ويومئذ قطعت اذنه ذكر الواقدي حدثنا عبد الله بن نافع عن ابيه عن عبد الله بن عمر قال رايت عمار بن ياسر يوم اليمامة على صخرة وقد اشرف يصيح يا معشر المسلمين امن الجنة تفرون انا عمار بن ياسر هلموا الي وانا انظر الى اذنه وقد قطعت فهي تذبذب وهو يقاتل اشد القتال وكان فيما ذكر الواقدي طويلا اشهل بعيد ما بين المنكبين قال ابراهيم بن سعد بلغنا ان عمار بن ياسر قال كنت تربا لرسول الله صلى الله عليه وسلم في سنه لم يكن احد اقرب به سنا مني وروى سفيان عن قابوس بن ابي ظبيان عن ابيه عن ابن عباس في قول الله عز وجل او من كان ميتا فاحييناه وجعلنا له نورا يمشي به في الناس قال عمار بن ياسر كمن مثله في الظلمات ليس بخارج منها قال ابو جهل بن هشام وقال رسول الله صلى الله عليه وسلم ان عمارا ملئ ايمانا الى مشاشه ويروى الى اخمص قدميه حدثنا خلف بن القاسم قال نا عبد الله بن عمر قال نا احمد بن محمد قال نا يحيى بن سليمان قال نا يحيى بن عيسى قال نا سفيان الثوري عن سلمة بن كهيل عن سعيد بن عبد الرحمن بن ابزى عن ابيه قال وقال فيه يحيى بن سليمان مرة عن ابيه عن عائشة قالت ما من احد من اصحاب رسول الله صلى الله عليه وسلم اشاء ان اقول فيه الا قلت الا عمار بن ياسر فاني سمعت رسول الله صلى الله عليه وسلم يقول ملئ عمار ايمانا الى اخمص قدميه قال عبد الرحمن بن ابزى شهد مع علي صفين ثمان مائة ممن بايع بيعة الرضوان قتل منهم ثلث وستون منهم عمار بن ياسر واخبرنا خلف نا عبد الله نا احمد نا يحيى بن سليمان قال نا يعلى عن الاعمش عن مسلم بن صبيح عن مسروق عن عائشة قالت ما من احد من اصحاب محمد اشاء ان اقول فيه الا قلت الا عمار بن ياسر لاني سمعت رسول الله صلى الله عليه وسلم ان عمار بن ياسر حشي ما بين اخمص قدميه الى شحمة اذنيه ايمانا ومن حديث خالد بن الوليد ان رسول الله صلى الله عليه وسلم قال من ابغض عمارا ابغضه الله قال خالد فما زلت احبه من يومئذ وروى من حديث انس عن النبي صلى الله عليه وسلم انه اشتاقت الجنة الى علي عليه السلام وعمار وسلمان وبلال ومن حديث علي بن ابي طالب عليه السلام قال جاء عمار يستاذن على النبي صلى الله عليه وسلم يوما فعرف صوته فقال مرحبا بالطيب المطيب ائذنوا له وفضائله المروية كثيرة يطول ذكرها وروى الاعمش عن عبد الرحمن السلمي قال شهدنا مع علي رضي الله عنه صفين فرايت عمار بن ياسر لا ياخذ في ناحية ولا واد من اودية صفين الا رايت اصحاب محمد صلى الله عليه وسلم يتبعونه كانه علم لهم وسمعت عمارا يقول يومئذ لهاشم بن عتبة يا هاشم تقدم الجنة تحت الابارقة اليوم القى الاحبة محمدا صلى الله عليه وسلم وحزبه والله لو هزمونا حتى يبلغ بنا سعفات هجر لعلمنا انا على الحق وانهم على الباطل ثم قال نحن ضربناكم على تنزيله فاليوم نضربكم على تاويله ضربا يزيل الهام عن مقيله ويذهل الخليل عن خليله او يرجع الحق الى سبيله قال فلم ار اصحاب محمد صلى الله عليه وسلم قتلوا في موطن ما قتلوا يومئذ وقال ابو مسعود وطائفة لحذيفة حين احتضر واذكر الفتنة اذا اختلف الناس بمن تامرنا قال عليكم بابن سمية فانه لم يفارق الحق حتى يموت وقال فانه يزول مع الحق حيث زال

وبعضهم يرفع هذا الحديث عن حذيفة وروى الشعبي عن الاحنف بن قيس في خبر صفين قال ثم حمل عمار فحمل عليه ابن جزء

وابو الغادية الفزاري فاما ابو الغادية فطعنه واما ابن جزء فاحتز راسه وقد ذكرنا تمام الحديث وقد ذكرته في ما جرى به

من طرق حديث عمار يقتلك الفئة الباغية وروى وكيع عن شعبة عن عمرو بن مرة عن عبد الله بن سلمة قال لكاني انظر الى

عمار يوم صفين واستسقى فاتي بشربة من لبن فشرب فقال اليوم القى الاحبة ان رسول الله صلى الله عليه وسلم عهد الي اخر

شربة اشربها من الدنيا شربة من لبن ثم استسقى فجاءته امراة طويلة اليدين باناء فيه ضياح من لبن فقال عمار حين شربه

الحمد لله الجنة تحت الاسنة ثم قال والله لو ضربونا حتى يبلغ بنا سعفات هجر لعلمنا انا مصاحبنا على الحق وانهم على الباطل ثم

قاتل حتى قتل رحمه الله وروى الشعبي عن ابي اسحق عن حارثة بن المضرب قال قرات كتاب عمر الى الكوفة اما بعد فاني بعثت اليكم عمارا

اميرا وعبد الله بن مسعود معلما ووزيرا وهما من النجباء من اصحاب رسول الله صلى الله عليه وسلم فاسمعوا لهما واقتدوا بهما فاني

قد اثرتكم بعبد الله على نفسي اثرة قال ابو عمر انما قال عمر في عمار وابن مسعود وهما من النجباء من اصحاب النبي صلى الله عليه وسلم لحديث

علي بن ابي طالب اعلم من رواية فطر بن خليفة وغيره من كثير ابي اسمعيل عن عبد الله بن مليل عن علي رضي الله قال قال رسول الله

صلى الله عليه وسلم انه لم يكن نبي الا اعطي سبعة نجباء ووزراء ورفقاء واني اعطيت اربعة عشر حمزة وجعفر وابو بكر وعمر وعلي

والحسن والحسين وعبد الله بن مسعود بن مسعود وسلمان وعمار وابو ذر وحذيفة والمقداد وبلال وتواترت الاخبار عن النبي

صلى الله عليه وسلم انه قال يقتل عمار الفئة الباغية وهو من اخباره بالغيب واعلام نبوته صلى الله عليه وسلم وهو من اصح

الاحاديث وكانت صفين في ربيع الاخر سنة سبع وثلاثين ودفنه في ثيابه ولم يغسله وروى اهل الكوفة انه صلى عليه وهو

مذهب في الشهداء انهم لا يغسلون ولكن يصلى عليهم وكان سن عمار يوم قتل نيفا على سبعين سنة وقيل ثلاث وسبعين و

قيل اثنتين وتسعين سنة **عمار** بن معاذ ابو نملة الانصاري من الاوس روى عن النبي صلى الله عليه وسلم ما حدثكم اهل

الكتاب فلا تصدقوهم ولا تكذبوهم وقولوا امنا بالله وكتبه ورسله الحديث هو مشهور بكنيته وسنذكره في الكنى ان شاء الله تعالى

عمار بن غيلان بن سلمة الثقفي اسلم هو واخوه عامر قبل ابيهما ومات عامر في طاعون عمواس ولا ادري متى مات عمار

باب **عمير** عمير بن ابي وقاص واسم ابي وقاص مالك بن اهيب بن عبد مناف بن زهرة اخو سعد

بن ابي وقاص القرشي الزهري قتل يوم بدر شهيدا قتله عمرو بن عبد ود قال الواقدي كان عمير بن ابي وقاص فاستصغره

رسول الله صلى الله عليه وسلم يوم بدر فاراد ورده فبكى ثم اجازه بعد فقتل وهو ابن ست عشرة سنة **عمير** بن الحمام

بن الجموح بن زيد بن الحرام الانصاري السلمي شهد بدرا وقتل بها شهيدا قتله خالد بن الاعلم وكان رسول الله صلى الله

عليه وسلم قد اخا بينه وبين عبيدة بن الحارث فقتلا يوم بدر جميعا وقيل انه اول قتيل قتل من الانصار في الاسلام

وذكر ابن اسحق في خبره عن يوم بدر قال ثم خرج رسول الله صلى الله عليه وسلم الى الناس فحرضهم ونفل كل امرئ ما

اصاب وقال والذي نفس محمد بيده لا يقاتلهم رجل يوم فيقتل صابرا محتسبا مقبلا غير مدبر الا ادخله الله الجنة فقال

عمير بن الحمام احد بني سلمة وفي يده تمرات ياكلهن بخ بخ فما بيني وبين ان ادخل الجنة الا ان يقتلني هؤلاء قال فقذف

التمر من يده واخذ السيف فقاتل القوم حتى قتل وهو يقول ركضا الى الله بغير زاد الا التقى وعمل المعاد والصبر في

الله على الجهاد وكل زاد عرضة النفاد غير التقى والبر والرشاد **عمير** بن عوف مولى سهيل بن عمرو العامري يكنى ابا

عمرو وهذا قول موسى بن عقبة وابي معشر والواقدي وكان ابن اسحق يقول عمرو بن عوف ولم يختلفوا انه من مولدي

مكة شهد بدرا واحدا والخندق وما بعدها من المشاهد مع رسول الله صلى الله عليه وسلم **عمير** بن عوف مولى

سهيل بن عمرو وقال في موضع اخر يكنى ابا عمرو وكان من مولدي مكة مات في خلافة عمر بن الخطاب وصلى عليه عمر رضي الله

عنه **عمير** بن عامر بن مالك بن الخنساء بن مبذول بن عمرو بن غنم بن مازن بن النجار ابو داود الانصاري المازني

شهد بدرا وهو مشهور بكنيته وقد ذكرناه في الكنى **عمير** بن معبد بن الازعر الانصاري من بني ضبيعة بن زيد

هكذا قال فيه موسى بن عقبة وقال ابن اسحق هو عمرو بن معبد بن الازعر شهد بدرا واحدا والخندق وسائر المشاهد

مع رسول الله صلى الله عليه وسلم وهو احد المائة الصابرة يوم حنين ذكره موسى بن عقبة في البدريين **عمير** بن اوس

بن عتيك بن عمرو بن عبد الاشهل ويقال ابن عبد الاعلم فيه وفي اخيه الاشهلي قتل يوم اليمامة شهيدا وكان شهد احدا

وما بعدها من المشاهد وهو اخو مالك بن اوس **عمير** بن عمرو بن حرام بن عمرو بن حرام بن الجموح بن حرام بن كعب شهد

بدرا فيما ذكره الواقدي وابن عمارة ولم يذكره موسى بن عقبة ولا ابن اسحق ولا ابو معشر في البدريين **عمير** بن وهب بن

خلف بن وهب بن حذافة بن جمح يكنى بابي امية كان له قدر وشرف في قريش وشهد بدرا كافرا وهو يقول لقريش يومئذ

في الانصار اني وجوها كوجوه الحيات لا يموتون ظماء ويقتلون اعداءهم فلا تعرضوا لهم بهذه الوجوه التي كانها المصابيح فقال

ادع عنك هذا وحرش بين القوم فكان اول من رمى بنفسه عن فرسه بين الاصحاب رسول الله صلى الله عليه وسلم فانشب

الحرب وكان من ابطال قريش وشياطينها من شياطينها وهو الذي مشى حول عسكر رسول الله صلى الله عليه وسلم من نواحيه

ليحزر عددهم يوم بدر واسر ابنه وهب بن عمير يومئذ ثم قدم عمير المدينة يريد الفتك برسول الله صلى الله عليه

فاخبره رسول الله صلى الله عليه وسلم اخبره فاسلم وشهد معه فتح مكة وقيل ان عمير بن وهب اسلم بعد وقعة بدر وشهد

احدا مع النبي صلى الله عليه وسلم وعاش الى صدر من خلافة عثمان وهو والد وهب بن عمير واسلامه كان قبله وهو

احد الاربعة الذين امد بهم عمر بن الخطاب عمرو بن العاصي بمصر وهم الزبير بن العوام وعمير بن وهب الجمحي وخارجة بن

حذافة وبسر بن ابي ارطاة وقيل المقداد موضع بسر وقد قيل ان رسول الله صلى الله عليه وسلم اسهم ايضا لعمير بن وهب

رطاه وقال الخال والذي لا يصح اسناده وبسط ابو وهب بن عمير اكثر واشهر ذكر الواقدي قال حدثني محمد بن ابي حميد

عن عبد الله بن عمرو بن امية قال لما اظهر الاسلام ودعا اليه فبلغ ذلك صفوان فقال قد عرفت حين لم يبدا بي قبل

منزله انه قد ارتكس وحبا له فلا اكلمه ابدا ولا انفعه ولا عياله بنافعة فوقف عليه عمير وهو في الحجر وناداه فاعرض عنه

فقال له عمير انت سيد من سادتنا ارايت الذي كنا عليه من عبادة حجر والذبح هذا دين اشهد ان لا اله الا الله

وان محمدا عبده ورسوله فلم يجبه صفوان بكلمة **عمير** بن رئاب بن حذيفة بن مهشم بن سعيد بن سهم هذا قول

ابن الكلبي وقال الواقدي هو عمير بن رئاب بن حذافة بن سعيد بن سهم القرشي السهمي كان من مهاجرة الحبشة واستشهد بعين

التمر تحت راية خالد بن الوليد **عمير** بن الحارث بن ثعلبة بن الحارث بن حرام بن كعب وكان موسى بن عقبة عمير

بن الحارث بن لبدة بن ثعلبة بن الحارث بن حرام شهد العقبة وبدرا واحدا في قول جميعهم **عمير** سعد بن عبيد

بن النعمان الانصاري من بني عمرو بن عوف كان يقال نسيج وحده غلب ذلك عليه وعرف به وهو الذي قال

للجلاس ان كان ما يقول محمد حقا فنحن شر من الحمير فقال الجلاس اكتمها علي يا بني فقال لا والله ونماها الى رسول الله

صلى الله عليه وسلم ولم يكتمها وكان لعمير كالاب ينفق عليه فغدا عمير على رسول الله صلى الله عليه وسلم الجلاس فمن فزعا

قال ذلك عمير فحلف له الجلاس انه قال ذلك قال فنزلت يحلفون الا ان ينفق على عمير فراجع النفقة على عمير فراجع النفقة

عليه توبة منه قال عروة بن الزبير فما زال عمير منها في علياء بعد هكذا ذكر ابن اسحق وغيره هذا الخبر وذكر عبد الرزاق

هذا الخبر فقال اخبرنا ابن جريج عن هشام بن عروة عن ابيه قال كان ام عمير بن سعد تحت الجلاس في غزوة تبوك ان كان

ان كان ما يقول محمد صلى الله عليه وسلم حقا لنحن شر من الحمير فسمعها عمير فقال والله اني لاخشى انه لم ارفعها الى النبي صلى

الله عليه وسلم حقا اخشى ان ينزل القران وان اخلط بخطيئته ولنعم الاب هو فاخبر النبي صلى الله عليه وسلم ان ينزل القران

فدعى النبي صلى الله عليه وسلم فسكتوا ذات الجلاس فعرفه وهم يترحلون فتحالفا فجاء الوحي الى النبي صلى الله عليه واله

فسكتوا فلم يتحرك احد وكذلك كانوا يفعلون لا يتحركون اذا نزل الوحي فرفع عن النبي صلى الله عليه وسلم فقال يحلفون

بالله ما قالوا كلمة الكفر الى قوله فان يتوبوا يك خيرا لهم فقال الجلاس استتب لي ربي فاني اتوب الى الله واشهد لقد

صدق واما قوله تعالى وما نقموا الا ان اغناهم الله ورسوله من فضله فقال عروة كان مولى الجلاس قتل من بني عمرو بن عوف

فابى بنو عمرو بن عوف ان يعقلوه فلما قدم النبي صلى الله عليه وسلم المدينة جعل عقله على بني عمرو بن عوف قال عروة

فما زال منها عمير بن تغلبا حتى مات قال ابن جريج واخبرت عن ابن سيرين قال فما سمع عمير بن الجلاس شيئا يكرهه بعد ها

قال عبد الرزاق واخبرنا هشام عن ابن سيرين قال لما نزل القران اخذ النبي صلى الله عليه وسلم باذن عمير فقال

وعنا اذنك يا غلام وصدقك ربك وكان عمر قد ولى عمير بن سعد هذا على حمص قبل سعيد بن عامر بن حذيم او بعده

اهل الكوفة ان ابا زيد الذي جمع القران على عهد رسول الله صلى الله عليه وسلم اسمه سعد وانه والد عمير هذا

عنهم في ذلك فقال اسم ابي زيد الذي جمع القران قيس بالسكن سكن عمير بن سعد هذا بالشام ومات بها روى عنه

راشد بن سعد وحميد بن عبيد وجماعة عمير بن فهد ويقال فيه عمير بن سعد بن فهو العبدي من عبد القيس

ويقال عمير بن حوذان العبدي روى عنه ابنه اشعث بن عمير في الاشربة عمير بن جابر بن غاضرة بن الاشرش الكندي

له صحبة عمير بن قتادة بن سعد الليثي سكن مكة لم يرو عنه غير ابنه عبيد بن عمير له صحبة ورواية اخبرنا عبد الرحمن بن يحيى

قال حدثنا احمد قال نا ابن الاعرابي قال نا ابو داود نا ابراهيم بن يعقوب الجوزجاني قال معاذ بن هانئ قال نا حرب بن شداد

قال نا يحيى بن ابي كثير عن عبد الحميد بن سنان عن عبيد بن عمير عن ابيه انه حدثه وكانت له صحبة ان رجلا سأل رسول الله

صلى الله عليه وسلم عن الكبائر فقال هن تسع الشرك بالله والسحر وقتل النفس التي حرم الله واكل الربا واكل مال اليتيم

والتولي يوم الزحف وقذف المحصنة وعقوق الوالدين واستحلال البيت الحرام قبلتكم احياء وامواتا عمير بن ورقة

احد المولفة قلوبهم لم يبلغ به رسول الله صلى الله عليه وسلم مائة من الابل من غنائم حنين الا هو وقيس بن مخرمة ولا عباس

بن مرداس ولا هشام بن عمرو ولا سعيد بن يربوع وسائر المولفة قلوبهم اعطاهم مائة مائة عمير بن اسد الحضمي

شامي روى عنه جبير بن نفير مرفوعا الى الكذاب انه خيانة عمير مولى ابي اللحم قد تقدم ذكر مولاه ابي اللحم الغفاري

شهد عمير مولى ابي اللحم مع رسول الله صلى الله عليه وسلم فتح خيبر وسمع منه وحفظ عنه يزيد بن ابي عبيد ومحمد بن زيد بن

مهاجر بن قنفذ ومحمد بن ابراهيم بن الحارث الى ان في رواية ابي نعيم عن هشام بن سعد عن محمد بن زيد بن مهاجر عن عمير

مولى ابي اللحم قال جئت النبي صلى الله عليه وسلم وعنده المغانم وانا عبد مملوك فقلت يا رسول الله اعطني فقال

تقلد السيف فتقلدته فوقع في الارض واعطاني من خرثي المتاع عمير الانصاري يقال الانسي والد ابي بكر بن عمير

بصري لم يرو عنه غير ابنه ابي بكر بن عمير حديثه صحيح الاسناد عن النبي صلى الله عليه وسلم انه قال ان الله وعدني ان

يدخل الجنة من امتي مائة الف حديث عمير بن حبيب بن خماشة ويقال حباشة خباشة الانصاري الخطمي هو

جد ابي جعفر الخطمي يقال انه ممن بايع تحت الشجرة وينسبونه عمير بن حبيب بن خماشة او حباشة بن جويبر بن عبيد بن عناه

عامر بن خطمة روى عن النبي صلى الله عليه وسلم عمير الخطمي القاري من خطمة الانصاري روى عنه زيد بن اسحق

وكان عمير هذا اعمى كانت له اخت تشتم النبي صلى الله عليه وسلم فقتلها فقال النبي صلى الله عليه وسلم ابعدها الله

عمير مولى نعيم يعد في الكوفيين حديثه عند شعبة ومسعر عن عبيد الحسن عن عبد الرحمن بن معقل عن غالب بن ابجر وعمير

بن عمير بن نويم انهما سألا رسول الله صلى الله عليه وسلم قال يا رسول الله لم يبق لنا من امر الناس الا الحمر الاهلية قال اطعموا

اهليكم من سمين مالكم فاني انما قذرت لكم جوال القرية اخبرني به علي بن ابراهيم بن حمويه قال نا الحسن بن رشيق قال نا عبد

الله بن محمد بن سلمة المقدسي قال نا عبد الله بن محمد بن هانئ النحوي قال نا عبد الله بن سلمة الافطس قال نا مسعر بن

كدام وشعبة قالا عن عبيد الله بن الحسن فذكره باسناده عمير والد بهيسة قال قلنا يا رسول الله ما الشيء الذي لا يحل

منعه قال الماء والملح قال ابو عمر زيادة الملح في هذا الحديث غير محفوظة عمير والد سعيد بن عمير الانصاري كان بدريا

روى عن النبي صلى الله عليه وسلم انه قال من صلى صلاة مخلصا من قبله صلى الله عليه عشرا حديثه هذا عند وكيع عن سعيد بن سعيد

التغلبي عن سعيد بن عمير الانصاري عن ابيه وكان بدريا يعد في الكوفيين عمير بن سلمة الضمري له صحبة يعد في اهل

المدينة وقد بينا في كتاب التمهيد معنى رواية ابن جعل حديثه عن عمير بن سلمة عن البهزي والصحيح انه لعمير بن سلمة عن النبي صلى

الله عليه وسلم والبهزي كان صاحب الحمار ولم يختلفوا في صحبة عمير بن سلمة عمير ذو مران القيل بن افلح بن شراحيل بن ربيعة

وهانئ بن مرثد الهمداني العدوي معدود في الصحابة كتب اليه النبي صلى الله عليه وسلم فاسلم هو جد مجالد بن سعيد بن عمير

الناعطي الهمداني عمير بن حوذان العبدي روى عنه محمد بن سيرين وابنه اشعث بن عمير ليست له صحبة وحديثه عن النبي

صلى الله عليه وسلم مرسل عند اكثرهم ومنهم من يصحح صحبته وقد تقدم باب عمرو عمرو بن سعيد بن العاصي

العاصي بن امية بن عبد شمس بن عبد مناف القرشي الاموي كان ممن هاجر الهجرتين جميعا هو واخوه خالد بن سعيد بن العاص

الى ارض الحبشة ثم الى المدينة قدما معا على النبي صلى الله عليه وسلم وكان اسلام خالد بن سعيد قبل اسلام اخيه عمرو بيسير

وهاجر الى ارض الحبشة الهجرة الثانية مع امراته فاطمة بنت صفوان الكنانية وقال الواقدي حدثني جعفر بن محمد بن خالد عن ابراهيم

بن عقبة عن ام خالد بنت خالد بن سعيد قال قدم علينا عمي عمرو بن سعيد ارض الحبشة بعد مقدم ابي بيسير فلم يزل حتى حمل

في السفينتين مع اصحاب النبي صلى الله عليه وسلم لحله شهد مع النبي صلى الله عليه وسلم الفتح وحنينا والطائف و

تبوك فلما خرج المسلمون الى الشام كان فيمن خرج فقتل يوم اجنادين شهيدا ذكر الطحاوي عن علي بن معبد عن ابراهيم

بن محمد القرشي عن عمرو بن يحيى بن سعيد الاموي عن جده قال قدم عمرو بن سعيد مع اخيه على النبي صلى الله عليه وسلم

فنظر الى حلقة في يده فقال ما هذه الحلقة في يدك قال هذه حلقة صنعتها لك يا رسول الله قال فما نقشها

قال محمد رسول الله صلى الله عليه وسلم قال ادنه فتختمه رسول الله صلى الله عليه وسلم ونهى ان ينقش احد عليه ومات

وهو في يده عامة خلافته حتى سقط في بئر اريس واستعمل رسول الله صلى الله عليه وسلم عمرو بن سعيد على قرى

عربية منها تبوك وخيبر وفدك وقتل عمرو بن سعيد مع اخيه ابان بن سعيد باجنادين سنة ثلاث عشرة هكذا

قال الواقدي واكثر اهل السير وقال ابن اسحق قتل عمرو بن سعيد واخوه ابان بن سعيد بن العاصي يوم اليرموك ولم

يتابع ابن اسحق على ذلك والاكثر على انه قتل باجنادين وقد قيل انه قتل يوم مرج الصفر وكانت اجنادين ومرج

الصفر في جمادى الاولى سنة ثلاث عشرة عمرو بن ابي سرح بن ربيعة بن هلال بن اهيب بن ضبة بن الحارث

بن فهر بن مالك القرشي الفهري يكنى ابا سعيد كان من مهاجرة الحبشة هو واخوه وهب بن ابي سرح وشهد جميعا

بدرا هكذا قال موسى بن عقبة ومحمد بن اسحق عمرو بن ابي سرح وكذلك قال هشام بن محمد وقال الواقدي وابو معشر

هو معمر بن ابي سرح وقالوا شهد بدرا واحدا والخندق والمشاهد كلها مع رسول الله صلى الله عليه وسلم ومات

بالمدينة سنة ثلاثين في خلافة عثمان ذكره الطبري رحمه الله عمرو بن غزية بن عمرو بن ثعلبة بن خنساء بن

مبذول بن عمرو بن غنم بن مازن بن النجار الانصاري شهد العقبة ثم شهد بدرا والد الحجاج بن عمرو بن غزية

واخوته وهم الحارث وعبد الرحمن وزيد وسعيد واكبرهم الحارث له صحبة واختلف في صحبة الحجاج وصحح بعضهم

من ولده صحبة والله اعلم عمرو بن اياس بن زيد بن جشم بن اسحق هو رجل من اليمن حليف للانصار

شهد بدرا واحدا وقال ابن هشام عمرو بن اياس هذا يقال اخو ربيع بن اياس وودقة بن اياس عمرو بن احيحة

بن الجلاح الانصاري ذكره ابن ابي حاتم عن ابيه من روى عن النبي صلى الله عليه وسلم من الصحابة قال وسمع من

خزيمة بن ثابت روى عنه عبيد الله بن علي بن السائب وهذا لا ادري ما هو لان عمرو بن احيحة هو اخو عبد

المطلب بن هاشم لامه وذلك ان هاشم بن عبد مناف كانت تحته سلمى بنت زيد من بني عدي بن النجار فمات عنها فخلف

عليها بعده احيحة بن الجلاح فولدت له عمرو بن احيحة فهو اخو عبد المطلب لامه هذا قول اهل النسب والخبر والعلم به

في مثل هذا ومحال ان يروي عن النبي صلى الله عليه وسلم وعن خزيمة بن ثابت من كان في السن والزمن اللذين

وصفت ومعناه ان يكون حفيدا لعمرو بن احيحة يسمى عمرا فنسب الى جده والا فما ذكره ابن ابي حاتم وهم لا شك فيه و

بالله التوفيق عمرو بن طلق بن زيد بن امية بن سنان بن كعب بن غنم بن سواد الانصاري السلمي شهد بدرا

في قول اكثرهم ولم يذكره موسى في البدريين عمرو بن اياس الانصاري من بني سالم بن عوف قتل يوم احد

شهيدا لم يذكره ابن اسحق عمرو بن معاذ بن النعمان الانصاري الاشهلي من بني عبد الاشهل شهد مع اخيه سعد

بن معاذ بدرا وقتل يوم احد شهيدا لا عقب له قتله ضرار بن الخطاب وكان له يوم قتل اثنتان وثلاثون سنة عمرو

بن امية بن خويلد بن عبد الله بن اياس بن عبيد بن ناشرة بن كعب بن جري بن ضمرة الضمري من بني ضمرة بن بكر

بن عبد مناة بن عدي بن كنانة يكنى ابا امية روى الاوزاعي عن يحيى بن ابي كثير قال حدثني ابو قلابة الجرمي ابو المهاجر

قال حدثني ابو امية الضمري قال ابو عمر رضي الله عنه شهد عمرو بن امية الضمري بدرا واحدا مع المشركين ثم اسلم حين

انصرف المشركين من احد وكان رسول الله صلى الله عليه وسلم يبعثه في اموره وكان من رجال العرب نجدة وجرأة وكان اول
مشهد شهده بئر معونة فاسرته بنو عامر يومئذ فقال له عامر بن الطفيل انه كان على امي نسمة فاذهب فانت حر عنها وجز
ناصيته قال الواقدي بعثه رسول الله صلى الله عليه وسلم في سنة ست الى النجاشي بالحبشة فقدم عمرو بن امية بكتاب
رسول الله صلى الله عليه وسلم على النجاشي يدعوه الى الاسلام فاسلم النجاشي وشهد ان لا اله الا الله وان محمدا رسول الله
صلى الله عليه وسلم وارسل اليه رسول الله صلى الله عليه وسلم ليزوجه ام حبيبة بنت ابي سفيان ويرسل بها اليه ويحمل من عنده
من المسلمين ففعل وبعث رسول الله صلى الله عليه وسلم عمرو بن امية ايضا الى ابي سفيان بن حرب ليهديه الى مكة هو معه ووجد
في اهل الحجاز روى عنه ابناه جعفر بن عمرو بن امية وعبد الله بن عمرو بن امية وابن اخيه الزبرقان بن عبد الله بن امية مات
بالمدينة في خلافة معاوية بن ابي سفيان عمرو بن عثمان بن عمرو بن كعب بن سعد بن تيم بن مرة القرشي التيمي امه هند امراة
من بني الليث بن بكر كان من مهاجرة الحبشة قتل بالقادسية مع سعد بن ابي وقاص في خلافة عمر بن الخطاب وليس عقب عمرو
بن عنمة بن عدي بن نابي بن سلمة الانصاري السلمي الخزرجي شهد بيعة العقبة مع اخيه ثابت بن عنمة وهو احد
الذين نزل فيهم الاية ولا على الذين اذا ما اتوك لتحملهم قلت لا اجد ما احملكم عليه تولوا واعينهم تفيض من الدمع
حزنا الاية عمرو بن ابي قيس بن سعد بن ابي سرح بن الحارث بن حبيب بن نصر بن مالك بن حسل القرشي
العامري قتل يوم اليمامة شهيدا عمرو بن عبسة بن عمرو بن خالد السلمي يكنى ابا نجيح ويقال ابو شعيب وينسبونه
عمرو بن عبسة بن عامر بن خالد بن غاضرة بن عتاب بن امرئ القيس بن بهثة بن سليم اسلم قديما في اول الاسلام روينا عنه
من وجوه انه قال القي في روعي ان عبادة الاوثان باطل فسمعني رجل وانا اتكلم بذلك فقال يا عمرو ان بمكة رجلا يقول
كما تقول قال فقدمت مكة اول ما بعث رسول الله صلى الله عليه وسلم وهو مستخف فقيل لي انك لا تقدر عليه الا بالليل
حين يطوف فقمت بين يدي الكعبة فما شعرت الا بصوته صلى الله عليه وسلم يهلل فخرجت اليه وقلت من انت فقال انا نبي الله
فقلت وما نبي الله قال رسول الله صلى الله عليه وسلم قلت بما ارسلك قال بان تعبد الله لا تشرك به شيئا وتكسر الاوثان
وتحقن الدماء قلت ومن معك على هذا قال حر وعبد يعني ابا بكر وبلالا رضي الله عنهما فقلت ابسط يدك ابايعك فبايعته
على الاسلام فلقد رايتني وانا رابع الاسلام قال وقلت اقيم معك يا رسول الله قال لا ولكن الحق بقومك فاذا سمعت اني
قد خرجت فاتبعني قال فلحقت بقومي فمكثت دهرا منتظرا خبره حتى اتت رفقة من يثرب فسالوه عن الخبر فقالوا اخرج محمد صلى الله
عليه وسلم من مكة الى المدينة قال فارتحلت حتى اتيته فقلت اتعرفني قال نعم انت الذي اتيتنا بمكة وذكر حديثا طويلا
يعد عمرو بن عبسة في الشاميين روى عنه ابو امامة الباهلي وروى عنه كبار التابعين بالشام منهم شرحبيل بن السمط وسليمان
بن عامر وضمرة بن حبيب وغيرهم اخبرنا محمد بن خليفة وخلف بن قاسم قالا نا محمد بن الحسين قال نا جعفر الفريابي قال نا
ابراهيم العلاء الزبيدي الحمصي قال نا اسمعيل بن عياش عن يحيى بن ابي عمرو السيباني عن ابي سلام الحبشي وعمرو بن عبد الله
السيباني عن ابي سلام الحبشي وعمرو بن عبد الله انهما سمعا ابا امامة الباهلي يحدث عن عمرو بن عبسة قال رغبت عن الهة
قومي في الجاهلية ورايت انها الهة باطل يعبدون الحجارة والحجارة لا تضر ولا تنفع قال فلقيت رجلا من الكتاب فسالته عن
افضل الدين فقال يخرج رجل من مكة يرغب عن الهة قومه ويدعو الى غيرها وهو ياتي بافضل الدين فاذا سمعت به فاتبعه
فلم يكن لي هم الا مكة اسال هل حدث فيها امر فيقولون لا فانصرف الى اهلي واهلي من الطريق غير بعيد فاعترض الركبان خارجين
من مكة فاسالهم هل حدث فيها حدث فيقولون لا فاني لقاعد على الطريق يوما اذ مر بي راكب فقلت من اين فقال من مكة
فقلت هل فيها خبر قال نعم رجل رغب عن الهة قومه ثم دعا الى غيرها قلت صاحبي الذي اريد فشددت راحلتي وجئت
مكة ونزلت منزلي الذي كنت انزل فيه فسالت عنه فوجدته مستخفيا فوجدت قريشا اشداء عليه فتلطفت حتى دخلت عليه
فسلمت ثم قلت ما انت قال نبي قلت وما النبي قال رسول قلت من ارسلك قال الله قلت بما ارسلك قال ان توصل الارحام و
تحقن الدماء وتؤمن وتكسر الاوثان وتعبد الله وحده لا تشرك به شيئا قلت نعم ما ارسلك به اشهدك اني قد امنت بك
وصدقتك امكث معك ام ما تامرني قال قد رايت كراهة الناس لما جئت به فامكث في اهلك فاذا سمعت اني قد خرجت مخرجا

فاتبعني فلما سمعت به خرج الى المدينة سرت حتى قدمت عليه فقلت يا نبي الله هل تعرفني قال نعم انت السلمي الذي
جئتني بمكة فقلت لي كذا وقلت لك كذا وذكر تمام الخبر عمرو بن قيس بن مالك بن كعب بن عبد الاشهل بن حارثة
بن دينار بن النجار قتل يوم احد شهيدا يكنى ابا حام عمرو بن الاعمى بن قيس بن زائدة بن الاصم والاصم هو جندب
بن هرم بن رواحة بن حجر بن عبد بن معيص بن عامر بن لؤي القرشي العامري هو ابن ام مكتوم المؤذن وامه ام مكتوم واسمها عاتكة
بنت عبد الله بن عامر بن مخزوم اختلف في اسم ابن ام مكتوم فقيل عبد الله على ما ذكرنا في العبادلة وقيل عمرو وهو الاكثر عند
اهل الحديث وكذلك قال الزبير ومصعب قالوا وهو ابن خال خديجة بنت خويلد اخي امها وكان ممن قدم المدينة
مع مصعب بن عمير وقال الواقدي قدمها بعد بدر بيسير واستعمله رسول الله صلى الله عليه وسلم ثلاث عشرة
مرة في غزواته في غزوة الابواء وبواط وذي العشيرة وخروجه الى ناحية نجد وذات الرقاع واستعمله حين سار الى بدر ثم رد
ابا لبابة واستخلفه عليها واستخلف عمرو بن ام مكتوم ايضا في خروجه الى حجة الوداع وشهد ابن ام مكتوم فتح القادسية
وكان معه اللواء يومئذ وقتل شهيدا بالقادسية قال الواقدي رجع ابن ام مكتوم من القادسية الى المدينة فمات
ولم يسمع له بذكر بعد عمر بن الخطاب قال ابو عمر وذلك جماعة من اهل السير واهل العلم والخبر واما رواية قتادة عن
انس ان النبي صلى الله عليه وسلم استخلف ابن ام مكتوم على المدينة مرتين فلم يبلغه ما بلغ غيره والله اعلم عمرو بن قيس بن زيد
بن سواد بن مالك بن الانصاري النجاري شهد بدرا في قول ابي معشر ومحمد بن عمر الواقدي وعبد الله بن محمد بن عمارة
بلا خلاف فانه قتل يوم احد شهيدا وهو وابنه قيس بن عمرو ويقال انه قتله نوفل بن معاوية الديلي واختلف في شهود
قيس بن عمرو بدرا ولا اختلاف في ابيه وقالوا جميعا شهد احدا وقتل يومئذ عمرو بن ثعلبة بن وهب بن عدي بن
مالك بن عدي بن عامر بن غنم بن النجار ابو حكيم وحكيمة الانصاري هو مشهور بكنيته شهد بدرا واحدا عمرو بن
مطرف ومطرف بن علقمة بن عمرو بن ثقف الانصاري قتل يوم احد شهيدا عمرو بن الحارث ويقال عامر بن الحارث
بن زهير بن ابي شداد بن ربيعة بن هلال بن مالك بن ضبة بن الحارث بن فهر القرشي الفهري كان قديم الاسلام
بمكة وهاجر الى ارض الحبشة ذكره ابن عقبة في البدريين عمرو بن ابي زهير بن مالك بن امرئ القيس الانصاري ذكره
ابن عقبة في البدريين عمرو بن اوس ابن عمرو بن عتيك بن عمرو بن عبد الاعلم بن عامر بن جشم بن الحارث بن الخزرج
بن عمرو بن مالك بن اوس شهد احدا والخندق وما بعد ذلك من المشاهد مع رسول الله صلى الله عليه وسلم وقتل
يوم جسر ابي عبيدة عمرو بن الجموح بن زيد بن حرام بن كعب بن سلمة الانصاري السلمي بن جشم بن الخزرج شهد العقبة
ثم شهد بدرا ويوم احد شهيدا ودفن هو وعبد الله بن عمرو بن حرام في قبر واحد وكان عمرو بن جموح اعرج
فقيل له يوم احد والله ما عليك من حرج لانك اعرج فاخذ سلاحه وولى وقال والله اني لارجو ان اطأ بعرجتي
هذه في الجنة فلما ولى اقبل على القبلة وقال اللهم ارزقني الشهادة ولا تردني الى اهلي خائبا فلما قتل يوم احد جاءت زوجته
هند بنت عمرو بن حرام فحملته وحملت اخاها عبد الله على بعير ودفنا جميعا في قبر واحد ثم قال رسول الله صلى الله عليه
وسلم والذي نفسي بيده ان منكم من لو اقسم على الله لابره منهم عمرو بن الجموح ولقد رايته يطأ في الجنة بعرجته
وقيل ان عمرو بن الجموح وابنه خلاد بن عمرو بن الجموح حملا جميعا على المشركين حين انكشف المسلمون فقتلا جميعا وذكر
عن العباس بن بكار عن ابي بكر الهذلي عن الزهري والشعبي قال العلائي واما ايضا ابن عائشة عن ابيه قالوا وقدم
رسول الله صلى الله عليه وسلم نفر من الانصار فقال من سيدكم قالوا الجد بن قيس على بخل فيه فقال
رسول الله صلى الله عليه وسلم واي داء ادوا من البخل بل سيدكم الجعد الابيض عمرو بن الجموح فقال

فقال شاعر الانصار في ذلك

وقال رسول الله والحق قوله ... لمن قال منا من تسمون سيدا
فقالوا له الجد بن قيس على التي ... نبخله فيها وان كان اسودا
فتى ما يخطى خطوة لدنية ... ولا مد في يوم الى سوءة يدا

فسود عمرو بن الجموح بجوده　　وحق لعمرو بالندا ان يسودا
اذا جاء السؤال انهب ماله　　وقال خذوه انه عائد غدا
فلو كنت يا جد بن قيس على التي　　على مثلها عمرو لكنت المسودا

هذا ذكر العلائي وكذلك ذكره الفضل بن الحباب الجمحي القاضي بالبصرة من عبيد الله بن محمد بن جعفر التيمي المعروف بابن عائشة عن بشر بن المفضل بن شبرمة عن الشعبي وقد روى حاتم بن اسمعيل عن عبد الرحمن بن عطاء عن عبد الرحمن بن الملك بن جابر بن عتيك عن جابر بن عبد الله قال قال رسول الله صلى الله عليه وسلم من سيدكم يا بني سلمة قالوا الجد بن قيس على بخل فيه فقال النبي صلى الله عليه وسلم واي داء ادوا من البخل بل سيدكم الابيض الجعد عمرو بن الجموح ذكره الكلبي عن ابي بكر الاسود عن حميد بن الاسود عن حجاج الصواف عن ابي الزبير عن جابر قال قال رسول الله صلى الله عليه وسلم يا بني عمرو يا بني سلمة من سيدكم فذكر مثله سواء واما ابن اسحق ومعمر فذكرا عن الزهري هذه القصة لبشر بن البراء بن معرور على ما قد ذكرناه في باب بشر بن البراء بن معرور وذكر ابو العباس بن محمد بن اسحق السراج قال نا ابراهيم بن حاتم الهروي قال نا اسمعيل بن ابراهيم عن حجاج عن ابي الزبير عن جابر ان رسول الله صلى الله عليه وسلم قال لبني سلمة قالوا الجد بن قيس على انا نبخله قال فاي داء ادوا من البخل بل سيدكم عمرو بن الجموح وكان على اصنامهم في الجاهلية وكان يولم عن رسول الله صلى الله عليه وسلم اذا تزوج **عمرو** بن حصين بن حرثان بن قيس بن مرة بن كبير بن غنم بن داودان بن اسد بن خزيمة اخو عكاشة بن محصن شهد احدا **عمرو** بن ثابت بن وقش بن زغبة بن زعوراء بن عبد الاشهل الانصاري الاشهلي انه شهد يوم احد وهو ابن اخت حذيفة بن اليمان امه لبابة بنت اليماني وهو الذي قيل انه دخل الجنة ولم يصل لله سجدة فيما ذكر الطبري منه **عمرو** بن معبد بن الازعر بن زيد بن العطاف بن ضبيعة بن مالك بن عوف بن عمرو بن عوف بن مالك بن الاوس الانصاري الضبعي شهد بدرا ويقال فيه عمير بن معبد والاكثر يقولون عمرو بن معبد كذلك ذكره ابن اسحاق وغيره **عمرو** بن ابي اثاثة بن عبد العزى بن حرثان بن عبيد بن عويج بن عدي بن كعب كان من مهاجرة الحبشة وامه النابغة بنت حرملة فهو اخو عمرو بن العاص لامه **عمرو** بن سراقة بن معتمر بن انس بن اذاة بن رياح بن عبد الله بن قرط بن رزاح بن عدي القرشي العدوي شهد بدرا واحدا والمشاهد كلها مع رسول الله صلى الله عليه وسلم وتوفي في خلافة عثمان هو واخوه عبد الله بن سراقة **عمرو** بن الطفيل بن عمرو بن طريف الدوسي اسلم ابوه ثم اسلم بعده وشهد عمرو بن الطفيل مع ابيه اليمامة فقطعت يده يومئذ وقتل باليرموك شهيدا **عمرو** بن عوف الانصاري حليف لبني عامر بن لؤي شهد بدرا يقال له عمير وقال ابن اسحق هو مولى سهيل بن عمرو بن العامري سكن المدينة لا عقب له روى عنه المسور بن مخرمة حديثا واحدا ان رسول الله صلى الله عليه وسلم اخذ الجزية من مجوس البحرين **عمرو** بن رئاب بن مهشم بن سعيد بن سهم القرشي السهمي يقال له ايضا عمير كان من مهاجرة الحبشة وقتل بعين التمر مع خالد بن الوليد **عمرو** بن ابي عمرو بن شداد الفهري من بني الحارث بن فهر بن مالك ثم من بني ضبة يكنى ابا شداد شهد بدرا ومات سنة ست وثلثين قال الواقدي في تسمية من شهد بدرا من بني الحارث بن فهر ثم من بني ضبة **عمرو** بن عمرو وشهدها وهو ابن اثنتين وثلاثين سنة ومات سنة ست وثلاثين يكنى ابا شداد **عمرو** بن عبد نهم الاسلمي هو الذي دل رسول الله صلى الله عليه وسلم على الطريق يوم الحديبية منه نظر **عمرو** بن العاصي بن وائل بن هاشم بن سعيد بن سهم بن عمرو بن هصيص بن كعب بن لؤي القرشي السهمي يكنى ابا عبد الله ويقال ابو محمد وامه النابغة بنت حرملة سبية من جلان بن عنزة بن اسد بن ربيعة بن نزار واخوه لامه عمرو بن ابي اثاثة العدوي كان من مهاجرة الحبشة وعقبة بن نافع من عبد قيس بن لقيط بني الحارث بن فهر وزينب بنت عفيف بن ابي العاصي امهاتهم ولم عمرو واحدة وهي بنت حرملة سبية بن عنزة وذكروا انه جعل لرجل الف درهم على ان يسال عمرو بن العاصي عن امه وهو على المنبر

على المنبر فسأله فقال امي سلمى بنت حرملة تلقب النابغة من بني عنزة ثم احد بني جلان اصابتها رماح العرب فبيعت بعكاظ فاشتراها الفاكه بن المغيرة ثم اشتراها منه عبد الله بن جدعان ثم صارت الى العاصي بن وائل فولدت فانجبت فان كان جعل لك شيء فخذه قيل ان عمرو بن اسلم سنة ثمان قبل الفتح وقيل بل اسلم بين الحديبية وخيبر ولا يصح ما ذكره الواقدي وغيره انه اسلم كان سنة ثمان وقدم هو وخالد بن الوليد وعثمان بن طلحة المدينة مسلمين فلما دخلوا على رسول الله صلى الله عليه وسلم المسجد ونظر اليهم قال قد رمتكم مكة بافلاذ كبدها وكان قدومهم على رسول الله صلى الله عليه وسلم مهاجرين بين الحديبية وخيبر وقد ذكر الواقدي وفي سنة ثمان قدم عمرو بن العاصي مسلما على رسول الله صلى الله عليه وسلم وكان قد اسلم عند النجاشي وقدم معه عثمان بن طلحة وخالد بن الوليد قدموا المدينة في صفر سنة ثمان من الهجرة وقيل انه لم يات من ارض الحبشة الا معتقدا للاسلام وذلك ان النجاشي قال له يا عمرو كيف يعزب عنك امر ابن عمك فوالله انه حق قال انت تقول ذلك قال اي والله فاطعني فخرج من عنده مهاجرا الى النبي صلى الله عليه وسلم فاسلم قبل عام خيبر والصحيح انه قدم رسول الله صلى الله عليه وسلم في صفر سنة ثمان قبل الفتح بستة اشهر هو وخالد بن الوليد وعثمان بن طلحة وكان همهم بالاقبال الى رسول الله صلى الله عليه وسلم في حين انصرافه من الحبشة ثم لم يعزم له الى الوقت الذي ذكرنا والله اعلم وامره رسول الله على سرية نحو الشام وقال يا عمرو اني اريد ان ابعثك في جيش يسلمك الله ويغنمك وارغب لك من المال رغبة صالحة فبعثه الى اخوال ابيه العاصي بن وائل يدعوهم الى الاسلام ويستنفرهم الى الجهاد فشخص عمرو الى ذلك الوجه وكان قدومه المدينة في صفر سنة ثمان ووجهه رسول الله صلى الله عليه وسلم في جمادى الاخرة سنة ثمان فيما ذكر الواقدي وغيره الى السلاسل من بلاد قضاعة في ثلاث مائة فكانت ام العاص بن وائل من بلي فبعثه رسول الله صلى الله عليه وسلم الى ارض بلي وعذرة يتألفهم بذلك ويدعوهم الى الاسلام فسار حتى اذا كان على ماء بارض جذام يقال له السلاسل وبذلك سميت تلك الغزوة السلاسل خاف فكتب الى رسول الله صلى الله عليه وسلم من تلك الغزوة يستمده فامده بجيش من مائتي فارس من المهاجرين والانصار اهل الشرف فيهم ابو بكر وعمر وامر عليهم ابا عبيدة فلما قدموا على عمرو قال عمرو انا اميركم وانما انتم مددي وقال ابو عبيدة بل انت امير من معك وانا امير من معي فابى عمرو فقال له ابو عبيدة يا عمرو ان رسول الله صلى الله عليه وسلم عهد الي اذا قدمت على عمرو فتطاوعا فلا تختلفا فان خالفتني اطعتك قال فاني اخالفك فسلم اليه ابو عبيدة وصلى خلفه في الجيش كله خمسمائة فارس وولى رسول الله صلى الله عليه وسلم عمرو بن العاصي على عمان فلم يزل عليها حتى قبض رسول الله صلى الله عليه وسلم وعمل لعمر وعثمان ومعاوية وكان عمر قد ولاه بعد موت يزيد بن ابي سفيان فلسطين والاردن وولى معاوية دمشق وبعلبك والبلقاء وولى سعيد بن عامر بن حذيم حمص ثم جمع الشام كلها لمعاوية وكتب الى عمرو بن العاصي فسار الى مصر فافتتحها فلم يزل عليها واليا حتى مات عمر فامره عثمان عليها اربع سنين او نحوها ثم عزله عنها وولاها عبد الله ابن سعد العامري حدثنا خلف بن قاسم نا الحسن بن رشيق نا الدولابي نا ابو بكر الوجيهي عن ابيه عن صالح بن الوجيه قال في سنة خمس وعشرين انتقضت الاسكندرية فافتتحها عمرو بن العاصي فقتل المقاتلة وسبى الذرية فامره عثمان برد السبي الذين سبوا من القرى الى مواضعهم للعهد الذي كان بينهم ولا يصح عنده نقضهم وعزل عمرو بن العاصي وولى عبد الله بن سعد بن ابي سرح العامري قال ابو عمر نا عزل عمرو في ناحية فلسطين وكان ياتي المدينة احيانا فلما قتل عثمان سار الى معاوية باستجلاب معاوية وشهد صفين معه وكان منه بصفين وفي التحكيم ما هو عند اهل العلم بايام الناس معلوم ثم ولاه مصر فلم يزل عليها الى ان مات بها اميرا عليها وذلك يوم الفطر سنة ثلاث واربعين وقيل سنة ثنتين واربعين وقيل سنة ثمان واربعين وقيل سنة احدى وخمسين والاول اصح سنة ثلاث واربعين وكان له يوم مات تسعون سنة ودفن بالمقطم من ناحية الفج وصلى عليه ابنه عبد الله ثم رجع فصلى بالناس صلوة العيد وولي مكانه ثم عزله معاوية وولى اخاه عتبة بن ابي سفيان فمات عتبة بعد سنة او نحوها وولى مسلمة بن مخلد وكان عمرو بن العاص من فرسان قريش وابطالهم في الجاهلية مذكورا بذلك فيهم وكان شاعرا حسن الشعر حفظ عنه منه الكثير في مشاهد شتى ومن شعره في ابيات له يخاطب عمارة بن الوليد

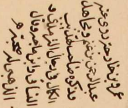

بن المغيرة عند النجاشي

إذا المرء لم يترك طعاما يحبه ... ولم ينه قلبا غاويا حيث يمما

قضى وطرا منه وغادر سبة ... إذا ذكرت أمثالها تملأ الفما

وكان عمرو بن العاصي أحد الدهاة في أمور الدنيا المقدمين في الرأي والمكر والدهاء وكان عمر بن الخطاب إذا استضعف رجلا في الرأي في رأيه وعقله قال أشهد أن خالقك وخالق عمرو واحد يريد خالق الأضداد ولما حضرته الوفاة قال اللهم إنك أمرتني فلم أأتمر وزجرتني فلم أنزجر ووضع يده في موضع الغل ثم قال اللهم لا قوي فأنتصر ولا بريء فأعتذر ولا مستكبر بل مستغفر لا إله إلا أنت فلم يزل يرددها حتى مات أنا خلف بن قاسم أنا الحسن بن رشيق نا الطحاوي نا المزني قال سمعت الشافعي يقول دخل ابن عباس على عمرو بن العاصي في مرضه فسلم عليه قال كيف أصبحت يا أبا عبد الله قال أصبحت وقد أصلحت من دنياي قليلا وأفسدت من ديني كثيرا فلو كان الذي أصلحت هو الذي أفسدت والذي أفسدت هو الذي أصلحت لفزت ولو كان ينفعني أن أطلب لطلبت ولو كان ينجيني الهرب لهربت فصرت كالمنجنيق بين السماء والأرض لا أرقى بيدين ولا أهبط برجلين فعظني بعظة أنتفع بها يا ابن أخي فقال له ابن عباس هيهات يا أبا عبد الله صار ابن أخيك أخاك ولا تشاء أن تبكي إلا بكيت كيف تؤمر برحيل من هو مقيم فقال عمرو وعلى حينها من حين ابن بضع وثمانين تقنطني من رحمة ربي اللهم إن ابن عباس يقنطني من رحمتك فخذ مني حتى ترضى فقال ابن عباس هيهات يا أبا عبد الله أخذت جديدا وتعطي خلقا فقال عمرو ومالي ولك يا ابن عباس ما أرسل كلمة إلا أرسلت نقيضها أنا عبد الله بن محمد بن أسد قال نا محمد بن مسرور العسال بالقيروان قال نا أحمد بن معتب قال أنا الحسين بن الحسن المروزي قال نا ابن المبارك قال نا ابن لهيعة قال حدثني يزيد بن أبي حبيب أن عبد الرحمن بن شماسة حدثه قال لما حضرت عمرو بن العاصي الوفاة بكى فقال له ابنه عبد الله لم تبكي أجزعا من الموت قال لا والله ولكن لما بعده فقال له قد كنت على خير فجعل يذكره صحبة رسول الله صلى الله عليه وسلم وفتوحه الشام فقال عمرو تركت أفضل من ذلك كله شهادة أن لا إله إلا الله إني كنت على ثلاثة أطباق ليس منها طبق إلا عرفت فيه كنت أول شيء كافرا فكنت أشد الناس على رسول الله صلى الله عليه وسلم فلو مت يومئذ وجبت لي النار فلما بايعت رسول الله صلى الله عليه وسلم كنت أشد الناس حياء منه فما ملأت عيني من رسول الله صلى الله عليه وسلم وحياء منه فلو مت قال الناس هنيئا لعمرو أسلم وكان على خير ومات على خير أحواله فيرجى له الجنة ثم تلبست بعد ذلك بالسلطان وأشياء فلا أدري أعلي أم لي فإذا مت فلا تبكين علي باكية ولا يتبعني مادح ولا نار وشدوا علي إزاري فإني مخاصم وشنوا علي التراب شنا فإن جنبي الأيمن ليس بأحق بالتراب من جنبي الأيسر ولا تجعلن في قبري خشبة ولا حجرا وإذا واريتموني فاقعدوا عندي قدر نحر جزور وتفصيلها أستأنس بكم وروى أبو هريرة وعمارة بن حزم جميعا عن النبي صلى الله عليه وسلم أنه قال ابنا العاصي مؤمنان عمرو وهشام **عمرو** بن حريث بن عمرو بن عثمان بن عبد الله بن عمر بن مخزوم القرشي المخزومي يكنى أبا سعيد رأى النبي صلى الله عليه وسلم وسمع منه ومسح برأسه ودعا له بالبركة وخط له بالمدينة دارا بقوس وقيل قبض النبي صلى الله عليه وسلم وهو ابن اثنتي عشرة سنة نزل الكوفة وابتنى بها دارا وسكنها وولده بها وزعموا أنه أول قرشي اتخذ بالكوفة دارا وكان له فيها قدر وشرف وكان ولي إمارة الكوفة ومات بها سنة خمس وثمانين وهو أخو سعيد بن حريث حديث عمرو بن حريث عن النبي صلى الله عليه وسلم أنه رآه يصلي في نعلين مخصوفتين **عمرو** بن الحارث بن أبي ضرار بن عائذ بن مالك بن خزيمة وهو مصطلق بن سعد بن كعب بن عمرو بن ربيعة وهو خزاعة المصطلقي الخزاعي أخو جويرية بنت الحارث بن أبي ضرار زوج النبي صلى الله عليه وسلم روى عنه أبو وائل شقيق بن سلمة وأبو إسحاق السبيعي حدثنا عبد الوارث بن سفيان نا قاسم نا أحمد بن زهير نا علي بن الجعد وأخبرنا أحمد بن قاسم نا قاسم نا الحارث بن أبي أسامة نا الحسن بن موسى قالا نا زهير عن أبي إسحاق عن عمرو بن الحارث ختن رسول الله صلى الله عليه وسلم أخي امرأته قال والله ما ترك رسول الله صلى الله عليه وسلم عند موته دينارا ولا درهما ولا عبدا ولا أمة ولا شيئا إلا بغلته البيضاء وسلاحه وأرضا تركها صدقة **عمرو** بن عبد الله بن أبي قيس العامري من بني عامر بن لؤي قتل يوم الجمل **عمرو** بن عوف المزني وهو عمرو بن عوف بن زيد بن ملحة ويقال ملحة بن عمرو بن بكر بن عثمان بن عمرو بن أد بن طابخة

طابخة بن إلياس بن مضر وكل من كان من ولد عمرو بن أد بن طابخة فهم ينسبون إلى أمهم مزينة بنت كلب بن وبرة كان عمرو بن عوف المزني قديم الإسلام يقال إنه قدم رسول الله صلى الله عليه وسلم المدينة ويقال أول مشاهده الخندق وكان أحد البكائين الذين قال الله فيهم تولوا وأعينهم تفيض من الدمع حزنا الآية له منزل بالمدينة ولا يعلم حي من العرب أنه يحل المدينة غير مزينة ذكر البخاري عن إسمعيل بن أبي أويس عن كثير بن عبد الله بن عمرو بن عوف المزني عن أبيه عن جده قال كنا مع النبي صلى الله عليه وسلم حين قدم المدينة فصلى نحو بيت المقدس سبعة عشر شهرا سكن المدينة ومات بها في آخر خلافة معاوية يكنى أبا عبد الله كان الواقدي يخرج حديثه عن ولده وهم ضعفاء عند أهل الحديث وهو جد كثير بن عبد الله بن عمرو بن عوف **عمرو** بن حزم بن زيد بن لوذان الخزرجي النجاري من بني مالك بن النجار ومن نسبه من بني مالك بن النجار يقول عمرو بن حزم بن زيد بن لوذان بن عمرو بن عبد بن عوف بن غنم بن مالك بن النجار الأنصاري ومنهم من ينسبه من بني مالك بن جشم بن الخزرج ومنهم من ينسبه في ثعلبة بن زيد مناة بن حبيب ومنهم من ينسبه بن عبد حارثة بن مالك أمه من بني ساعدة يكنى أبا الضحاك لم يشهد بدرا فيما يقولون وأول مشاهده الخندق استعمله رسول الله صلى الله عليه وسلم على نجران وهو ابن سبع عشرة سنة ليفقههم في الدين ويعلمهم القرآن ويأخذ صدقاتهم وذلك سنة عشر بعد أن بعث إليهم خالد بن الوليد فأسلموا وكتب له كتابا فيه الفرائض والسنن والصدقات والديات ومات بالمدينة سنة إحدى وخمسين وقيل سنة أربع وخمسين وقيل سنة ثلاث وخمسين وقد قيل إن عمرو بن حزم توفي في خلافة عمر بن الخطاب بالمدينة روى عن عمرو بن حزم ابنه محمد وروى عنه أيضا النضر بن عبد الله السلمي وزياد بن نعيم الحضرمي **عمرو** بن تغلب العبدي من عبد القيس ويقال إنه من النمر بن قاسط يعد في أهل البصرة روى عنه الحسن بن أبي الحسن والحكم بن الأعرج يقال من أهل جواثا حدثنا أحمد نا مسلمة نا جعفر بن محمد الحسن الأصبهاني نا يونس بن حبيب نا أبو داود الطيالسي نا المبارك بن فضالة عن الحسن عن عمرو بن تغلب قال لقد قال لي رسول الله صلى الله عليه وسلم بحلقة ما أحب أن لي بها حمر النعم أتى رسول الله صلى الله عليه وسلم بشيء فأعطى قوما ومنع قوما وقال إنا لنعطي قوما نخشى هلعهم وجزعهم ونكل قوما إلى ما جعل الله في قلوبهم من الإيمان عمرو بن تغلب أخبرنا **عمرو** بن عمر نا علي بن محمد بن بنداد نا أحمد بن إبراهيم بن شاذان نا عبيد الله بن عبد الرحمن السكري نا أبو يعلى زكريا بن يحيى بن خلاد نا الأصمعي قال نا الصعق بن حزن عن قتادة قال هاجر بن بكر بن وائل ربيعة رجلان من بني سدوس أسود بن عبد الله من أهل اليمامة وبشير بن الخصاصية وعمرو بن تغلب من بني النمر بن قاسط وفرات بن حيان من بني عجل **عمرو** بن مرة بن عبس بن مالك الجهني أحد بني غطفان بن قيس بن جهينة ويقال جهني ويقال الأسدي ويقال الأزدي والأكثر الجهني وهذا الأصح إن شاء الله ويكنى أبا مريم أتى النبي صلى الله عليه وآله وسلم فأسلم وقال آمنت بكل ما جئت به من حلال وحرام وإن أرغم ذلك كثيرا من الأقوام في حديث طويل ذكره كان إسلامه قديما وشهد مع رسول الله صلى الله عليه وآله وسلم أكثر المشاهد ومات في خلافة معاوية من حديثه عن النبي صلى الله عليه وآله وسلم أيما وال أو قاض أغلق بابه دون ذوي الحاجة والخلة والمسكنة أغلق الله أبواب السماء دون حاجته وخلته ومسكنته وله حديث في أعلام النبوة روى عنه جماعة منهم القاسم بن مخيمرة وعيسى بن طلحة **عمرو** بن المسبح ويقال ابن أبي المسبح بن كعب بن طريف بن عصر الثعلبي الطائي من بني ثعل عمرو بن عوث بن طيء قال الطبري عاش عمرو بن المسبح مائة سنة وخمسين سنة ثم أدرك النبي صلى الله عليه وسلم ووفد إليه وأسلم وكان أرمى العرب وله يقول امرؤ القيس

رب رام من بني ثعل ... مخرج كفيه من ستره

عمرو بن معدي كرب الزبيدي يكنى أبا ثور قدم على رسول الله صلى الله عليه وسلم في وفد زبيد فأسلم وذلك في سنة تسع وقال في سنة عشر قال أبو عمر أقام بالمدينة برهة ثم شهد عامة الفتوح بالعراق

زبيدا الاكبر بن الحارث ابن صعب ابن سعد العشيرة بن مذحج بن ادد بن زيد بن كهلان بن سبا وقيل بل مات عمرو بن معدى كرب سنة احدى وعشرين بعد ان شهد وقعة نهاوند مع النعمان بن مقرن وشهد فتحها وقاتل يومئذ حتى كان الفتح واثبتته الجراحات يومئذ فحمل فمات بقرية من قرى نهاوند ويقال لها روذة فقال بعض شعرائهم

لقد غادر الركبان يوم تحملوا ... بروذة شخصا لا جبانا ولا غمرا

فقل لزبيد بل لمذحج كلها ... رزئتم ابا ثور قريعكم عمرا

ومن حديثه عن النبي صلى الله عليه وسلم انه قال علمنا رسول الله صلى الله عليه وسلم التلبية لبيك اللهم لبيك ان الحمد والنعمة لك والملك لا شريك لك في حديث طويل ذكره شرحبيل ذكره ابن القعقاع سمعت عمرو بن معدى كرب يقول لقد رايتنا منذ قريب ونحن اذا حججنا في الجاهلية نقول

لبيك تعظيما اليك عذرا ... هذى زبيد قد اتتك قسرا

تعدو بها مضمرات شزرا ... يقطعن خبتا وجبالا وعرا

قد تركوا الاوثان خلوا صفرا

فنحن والحمد لله نقول اليوم كما علمنا رسول الله صلى الله عليه وسلم فذكر وكان عمرو بن معدى كرب شاعرا محسنا ومما يستحسن من شعره

اذا لم تستطع شيئا فدعه ... وجاوزه الى ما تستطيع

وشعره هذا من مذهبات القصايد اوله

امن ريحانة الداعى السميع ... يؤرقنى واصحابى هجوع

ومما يستجاد من شعره ايضا

اعاذل عدتى بدنى ورمحى ... وكل مقلص سلس القياد

اعاذل انما افنى شبابى ... اجابتى الصريخ الى المناد

مع الابطال حتى سل جسمى ... واقرح عاتقى حمل النجاد

ويبقى بعد حلم القوم حلمى ... ويفنى قبل زاد القوم زادى

تمنى ان يلاقينى قيس ... وددت وايما منى ودادى

فمن ذا عاذرى من ذى سفاه ... يرود بنفسه شر المراد

اريد حياته ويريد قتلى ... عذيرك من خليلك من مرادى

فى ابيات اكثر من هذه وتروى هذه الابيات لابن دريد بن الصمة وهى لعمرو بن معدى كرب اكثر واشهر والله اعلم اخبرنا احمد بن عبد الله بن محمد بن على قال نا ابى قال نا عبد الله بن يونس قال نا بقى قال نا ابن عيينة عن عبد الملك بن عمير قال كتب عمر الى النعمان بن مقرن استشر واستعن فى حربك بطليحة وعمرو بن معدى كرب ولا تولهما من الامر شيئا فان كل صانع هو اعلم بصناعته

عمرو بن الاحوص بن جعفر بن كلاب الجشمى الكلابى اختلف فى نسبه هو والد سليمان بن عمرو روى عنه ابنه سليمان بن عمرو بن الاحوص حديثه عن النبى صلى الله عليه وسلم فى خطبته فى حجة الوداع وفيه رمى الجمار ايضا يقال انه شهد حجة الوداع مع امه وامه بعد امراته وحديثه فى الخطبة عن النبى صلى الله عليه وسلم صحيح

عمرو بن الحمق بن كاهن بن حبيب الخزاعى من خزاعة عند اكثرهم ومنهم من نسبه فيقول هو عمرو بن حمق والحمق هو سعد بن كعب هاجر الى النبى صلى الله عليه وسلم بعد الحديبية وقيل بل اسلم عام حجة الوداع والاول اصح وصحب النبى صلى الله عليه وسلم وحفظ عنه احاديث وسكن الشام ثم انتقل الى الكوفة فسكنها روى عنه جبير بن نفير ورفاعة بن شداد وغيرهما وكان ممن سار الى عثمان وهو احد الاربعة الذين دخلوا عليه ماذكروا ثم صار من شيعة على رحمه الله وشهد معه مشاهده كلها بالجمل والنهروان وصفين واعان

وشهد مع ابى عبيد بن مسعود ثم مع سعد وقتل يوم القادسية وقيل مات عطشان يومئذ وكان فارس العرب مشهورا بالشجاعة يقاد فى سنة عمر بن معدى كرب ابن عبد الله بن عمرو بن خضم بن عمرو بن زبيد الاصغر وهو منبه بن زبيد الاكبر

حجر بن عدی ثم هرب من زیاد الی الموصل ادخل غارا فنهشته حیة فقتلته فبعث الی الغار فی طلب فوجد میتا واخذ عامل الموصل راسه وحمله الی زیاد فبعث به زیاد الی معاویة وکان اول راس حمل فی الاسلام من بلد الی بلد وکان وفاة عمرو بن الحمق الخزاعی سنة خمسین وقیل بل قتله عبد الرحمن بن عثمان الثقفی عم عبد الرحمن ابن ام الحکم سنة خمسین عمرو بن اخطب ابو زید الانصاری هو مشهور بکنیته یقال انه من بنی الحارث بن الخزرج غزا مع رسول الله صلی الله علیه وسلم غزوات ومسح رسول الله صلی الله علیه وسلم علی راسه ودعا له بالجمال یقال انه بلغ مائة عام ونیف وما فی راسه ولحیته الا نبذة من شعر ابیض هو جد عزرة بن ثابت روی عنه انس بن سیرین وابو الخلیل وعلباء بن احمر وتمیم بن حویص وابو نهیک وسعید بن قطن عمرو بن خلف بن عمیر بن جدعان القرشی التیمی هو المهاجر بن قنفذ بن عمیر والمهاجر اسمه عمرو وقنفذ اسمه خلف بن عمیر بن غلب علی کل واحد منهما لقبه وقد ذکرنا المهاجر فی باب المیم بما یغنی عن ذکره ههنا لانه لا یعرف الا بالمهاجر عمرو بن عمیر یختلف فیه فیقال عمرو بن عمیر کما ذکرنا ویقال عامر بن عمیر ویقال عمارة بن عمیر ویقال عمرو بن بلال ویقال عمرو الانصاری وهذا الاختلاف کله فی حدیث واحد قال خرج علینا رسول الله صلی الله علیه وسلم فقال وجدت ربی ماجدا کریما اعطانی مع کل رجل من السبعین الفا یدخلون الجنة بغیر حساب ومع کل واحد منهم سبعین الفا فقلت یا رب امتی لا تبلغ هذا فقال اکملهم لک من الاعراب وهو حدیث فی اسناده اضطراب عمرو بن غیلان الثقفی حدیثه عند اهل الشام لیس بالقوی یکنی ابا عبد الله وابو غیلان بن سلمة له صحبة وسیاتی ذکره فی بابه وابنه عمرو بن غیلان من کبار رجال معاویة قد ولاه البصرة بعد موت زیاد حین عزل سمرة عنها فاقام امیرها ستة اشهر ثم عزله وولی عبید بن زیاد فلم یزل علیها او الیاحتی مات فاقره یزید عمرو بن مالک بن بجید الرواسی کوفی وفد علی النبی صلی الله علیه وسلم مع ابیه مالک بن قیس فاسلما وقال قوم ان الصحبة لابیه مالک بن بجید بن رواس واسم رواس الحارث بن کلاب بن ربیعة بن عامر بن صعصعة عمرو بن شرحبیل له صحبة لا اقف علی نسبه ولیس هو عمرو بن شرحبیل الهمدانی ابا میسرة صاحب ابن مسعود عمرو بن شاس بن عبید بن ثعلبة من بنی دودان بن اسد بن خزیمة الاسدی له فی صحبة ورواية وهو ممن شهد الحدیبیة وهو ممن شهر بالباس والنجدة وکان شاعرا مطبوعا یعد فی اهل الحجاز ومن نسبه یقول هو عمرو بن شاس بن عبید بن ثعلبة بن رویبة بن مالک بن الحارث بن سعد بن ثعلبة بن داود بن خزیمة وقد قیل التمیمی من بنی مجاشع بن دارم وانه کان من وفد الذین قدموا من بنی تمیم علی عهد رسول الله صلی الله علیه وسلم والاول اصح واکثر اشعاره فی امراته حسان وابنه عرار بن عمرو بن مشهورة حسان ومن قوله فیهما وفی عرار ابنه وکانت تاذیه وتطلبه

ارادت عرارا بالهوان ومن یرد	عرارا لعمری بالهوان فقد ظلم
فان کنت منی او ترید بن صحبتی	فکونی له کالسمن ربته الادم

ویروی لکونه کالسمن ربت له الادم وهو شعر جود عجیب وفیه یقول

وان عرارا ان یکن غیر واضح	فانی احب الجون ذا المنطق العمم

ویروی عرار بالفتح وعرارا بالکسر والعرار بالفتح شجر لعوار بالکسر صیاح الظلیم وکان عرار ابنه من امة سوداء وکانت امراته ام حسان السعدیة تعیره وتوذی عرارا وتشتمه فلما اعیاه امرها ولم یقدر علی اصلاحها وشانی عرار طلقها ثم تبعتها نفسه وله فیها اشعار کثیرة وعرار هذا هو الذی وجهه الحجاج براس عبد الرحمن بن محمد بن الاشعث الی عبد الملک وکتب معه بالفتح کتابا فجعل عبد الملک یقرا کتاب الحجاج وکلما شک فی شئ سئل عنه عرارا فاخبره فعجب عبد الملک من بیانه وفصاحته فتمثل

وان عرارا ان یکن غیر واضح	فانی احب الجون ذا المنطق العمم

فضحک عرار فقال له عبد الملک ما لک تضحک فقال اتعرف عرارا یا امیر المومنین الذی قیل فیه هذا الشعر قال لا قال فانی هو فضحک عبد الملک ثم قال حظ وافق کلمة واحسن جائزته وسرحه وقد اخبرنا ابو القاسم خلف بن قاسم قراءة منی علیه قال نا ابو محمد عبد الله بن جعفر بن الورد قال قال نا ابراهیم بن حمید البصری قال نا محمد بن القاسم بن خلاد نا العتبی عن ابیه قال کتب الحجاج کتابا الی عبد الملک بن مروان وان یصف له فیه اهل

اهل العراق وما القاهم علیه من الاختلاف وما یکره منهم وعرفهما یحتاجون الیه من التعزیر والتادیب ویستاذنه فی ان یوسع قلوبهم من الرهبة ما یحفون به الی الطاعة ودعا رجلا من اصحابه کان یانس به فقال انطلق بهذا الکتاب ولا یصلن فقال انطلق بهذا الکتاب ولا یصلن من یدک الا الی یده فاذا قبضه فتکلم علیه ففعل الرجل ذلک فجعل عبد الملک کلما شک فی شئ استفهمه فوجده ابلغ من الکتاب قال عبد الملک

وان عرارا ان یکن غیر واضح	فانی احب الجون ذا المنطق العمم

فقال الرجل یا امیر المومنین اتدری من یخاطبک قال لا فقال انی انا والله عرار وهذا الشعر لابی وذلک انا امی ماتت وانا مرضع فتزوج امراة فکانت تسئ ولادتی فقال انی

فان کنت منی او ترید بن صحبتی	فکونی له کالسمن ربت له الادم
والا فسیری سیر راکب ناقة	تیمم خمسا لیس فی سیره امم
ارادت عرارا بالهوان ومن یرد	عرارا لعمری بالهوان فقد ظلم
وان عرارا ان یکن غیر واضح	فانی احب الجون ذا المنطق العمم
وعمرو بن شاس هو القائل	اذا نحن ادلجنا وانت امامنا
کفا لمطایانا بوجهک هادیا	لیس تزید العیس حقه اذرع

وان کن حسرا ان تکون امامنا

وان کان ابن سیرین یحفظ هذا الشعر وینشد منه الابیات وهو شعر یفتخر فیه بخندق علی تیس قال قال ابو عمرو الشیبانی جهد بن عمرو بن شاس ان یصلح بین ابنه وبین امراته فلم یمکنه فطلقها ثم ولا نفسه فقال

تذکرت ذکری ام حسان فاقشعر	علی لماسی ما ابتمر
تذکرتها وهنا وقد حال دونها	رعان ربیعان لها الماء والشجر
فکنت کذات البو لما تذکرت	لها ربعا حنت لمعهده سحر

وذکر الشعر ومن حدیث عمرو بن شاس ما حدثنا عبد الوارث بن سفیان قال نا قاسم بن اصبغ نا احمد بن زهیر قال نا ابی نا یعقوب بن ابراهیم بن سعد نا ابی عن ابن اسحق عن ابان بن صالح عن الفضل بن معقل بن سنان عن عبد الله بن نیار عن عمرو بن شاس قال قال رسول الله صلی الله علیه وسلم قد اذیتنی فقلت ما احب ان اوذیک فقال صلی الله علیه واله وسلم من اذی علیا فقد اذانی قال احمد بن زهیر واخبرناه موسی بن اسمعیل قال نا مسعود بن سعد قال نا محمد بن اسحق عن الفضل بن معقل بن سنان عن عبد الله بن نیار عن عمرو بن شاس عن النبی صلی الله علیه وسلم عمرو بن الفغواء بن عبید بن عمرو بن مازن الخزاعی اخو علقمة بن الفغواء روی عنه ابنه عبد الله بن عمرو بن وحدیثه عن ابن اسحق محمد ثناه سعید بن نصر ویعیش بن سعد وعبد الوارث بن سفیان قالوا نا قاسم بن اصبغ نا احمد بن زهیر قال نا یحیی بن معین قال نا نوح بن یزید قال نا ابراهیم بن سعد عن ابن اسحق عن عیسی بن معمر عن عبد الله بن عمرو بن الفغواء عن ابیه قال دعانی رسول الله صلی الله علیه وسلم وقد اراد ان یبعثنی بمال الی ابی سفیان یقسمه فی قریش بمکة بعد الفتح قال فقال التمس صاحبا قال فجاءنی عمرو بن امیة الضمری فقال بلغنی انک ترید الخروج وانک تلتمس صاحبا قلت اجل قال فانا لک صاحب قال فجئت رسول الله صلی الله علیه وسلم فقلت وجدت صاحبا وکان رسول الله صلی الله علیه وسلم قال لی اذا وجدت صاحبا فاذنی قال فقال من قلت عمرو بن امیة الضمری قال فقال اذا هبطت بلاد قومه فاحذره فانه قد قال القائل اخاک البکری ولا تامنه عمرو بن النعمان بن مقرن بن عائذ المزنی وکان ابوه من جلة الصحابة عمرو بن الحکم القضاعی ثم العینی بعثه الی رسول الله صلی الله علیه وسلم عاملا علی بنی القین لا اعرفه لا اعرفه بغیر ذلک فلما ارتد بعض عمال قضاعة کان عمرو بن الحکم وامرئ القیس بن الاصبغ ممن ثبت علی دینه عمرو بن کعب الیامی بطن من همدان یقال انه جد طلحة بن مصرف وقال بعض اصحاب الکنیف ان طلحة بن مصرف جده عمرو وقال غیره کعب عمرو والله اعلم عمرو

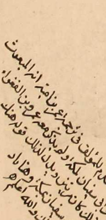

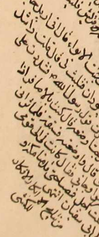

بن ضمری یکن حبشا الجیش من سیف البحر اسلم عام الفتح وصحب النبی صلی الله علیه وسلم فاستقضاه عثمان علی البصرة
عمرو بن حارثة بن المنتفق الاسدی حلیف ابی سفیان بن الحرب سکن الشام روی عنه عبد الرحمن بن غنم عن النبی صلی الله علیه
وسلم انه سمعه یقول فی خطبته ان الله قد اعطی کل ذی حق حقه فلا وصیة لوارث والولد للفراش وللعاهر الحجر
وروی عنه شهر بن حوشب عمرو بن ابی خزاعة لیس بالمعروف روی عنه مکحول فی صحبته نظر عمرو مولی
خباب روی عنه حدیث واحد باسناد غیر مستقیم عمرو بن سفیان بن عبد شمس بن سعد بن قانف بن الاوقص السلمی
السلمی هو ابو الاعور السلمی غلبت علیه کنیته کان مع معاویة بصفین وعلیه کان مدار حرب وهو معاویة یومئذ قال ابن
ابی حاتم ابو الاعور عمرو بن سفیان ادرک الجاهلیة لیست له صحبة وحدیث عن النبی صلی الله علیه وسلم مرسل انما اخاف علی امتی
شحا مطاعا وهو متبعا واماما ضالا وکان من اصحاب معویة کذا ذکره ابن ابی حاتم لم یجعل له صحبة وهو الصواب وذکره هنا
کثیر روی عنه البکائی من حدیثه صلی الله علیه وسلم انما اخاف علی امتی ثلاثا شحا مطاعا وهوی متبعا واماما ضالا ودسانی
ذکره فی الکنی عمرو بن سفیان المحاربی روی عنه نبیل الجرة انه حرام یعد فی الشامیین عمرو بن نعیمان روی عنه عبد
الرحمن بن ابی لیلی عمرو بن ثعلبة الجهنی حدیثه عند الوضاح بن سلمة الجهنی عن ابیه عن ثعلبة الجهنی انه حین اسلم مسح رسول
الله صلی الله علیه وسلم وجهه ودعا له بالبرکة عمرو البکالی له صحبة ورواية وهو ابن ابی من بنی بکال بن دعمی بن سعد
بن عوف بن عدی بن مالک بن زید کهلان کذا نسبه خلیفة فی الصحابة یکنی اباعثمان روی عنه ابو تمیمة الجهیمی ومعدان
بن طلحة الیعمری یعد فی اهل البصرة وقد عده قوم فی اهل الشام نبا عبد الوارث بن سفیان قال نا قاسم بن اصبغ قال نا احمد
بن زهیر قال نا عبد الرحمن بن مبارک قال نا حماد بن زید قال نا الجریری عن ابی تمیمة الجهیمی قال سمعت عمرا البکالی وکان
من افضل من بقی من اصحاب رسول الله صلی الله علیه وسلم وروی البخاری قال اما النعمان قال نا حماد بن زید عن سعید الجریری
عن ابی تمیمة قال قدمنا الشام قال فاذا الناس علی رجل قلت من هذا قالوا هذا افقه من بقی من اصحاب محمد صلی الله علیه وسلم
هذا عمرو البکالی واصابعه مقطوعة قلت ما هذه قال قطعت یوم الیرموک عمرو بن ابی شعبة الثقفی ذکر فی الصحابة
ولا اعرف له خبرا عمرو بن رافع المزنی قال رایت النبی صلی الله علیه وسلم یخطب یوم النحر بعد الظهر علی بغلته البیضاء
وعلی ردیفه عمرو بن عبد الله القاری ویقال عمرو بن القاری وهو من القارة قال خلیفة هو من بنی غالب بن ایثع بن الهون
بن خزیمة بن مدرکة ثم من بنی القارة بن دیش وقال الزبیری قال ابو عبیدة ایثع بن الهون بن خزیمة هو القارة ولم یختلفا
فی ایثع ان الیاء قبل الثاء هو جد عبید الله بن عیاض من حدیثه ان عبد الله بن عثمان عند عبد الله بن خثیم عن عبید الله بن
عیاض عن ابیه عن جده عمرو بن القاری ان النبی صلی الله علیه وسلم دخل علی سعد بن مالک یعده یعود وهو مریض ذالک بعد ما
رجع من الجعرانة وقسم الغنایم وطاف بالبیت وبین الصفا والمروة فقال سعد یا رسول الله ان لی مالا کثیرا ویرثنی کلالة افاتصدق
بمالی کله قال لا قال فثلثیه قال لا قال فشطره قال لا قال فثلثه قال نعم وذلک کثیر عن عبید الله بن خثیم عن عبید الله بن عیاض
عن ابیه عن جده عمرو بن القاری انه سمع رسول الله صلی الله علیه وسلم یقول ان مات سعد بمکة فادفنوه هاهنا واشار نحو طریق
المدینة وذکر حدیث الوصیة وان ذلک کان عام الفتح قال کان کما قال ابن عیینة عمرو بن الاهتم التمیمی المنقری ابو ربعی
والاهتم ابوه اسمه سنان بن خالد بن سمی ویقال سنان بن سمی بن سفیان بن خالد بن منقر بن عبید بن الحارث وهو مقاعس
بن عمرو بن کعب بن زید بن مناة بن تمیم ویقال ان قیس بن عاصم ضربه بقوس هتم فمه فسمی الاهتم وقال خلیفة بن خیاط
ان نسبه النسب الذی ذکرناه کان ابوه الاهتم وهو سنان بن خالد من بنی منقر معنوما من سنه قال وقال ابو الیقظان ام عمرو بن
الاهتم بنت فدکی بن اعبد ویکنی عمرو بن الاهتم ابا ربعی قدم علی النبی صلی الله علیه وسلم وافدا فی وجوه قومه من بنی تمیم
فاسلم وذلک فی سنة تسع من الهجرة وکان فی من قدم معه الزبرقان بن بدر وقیس بن عاصم ففخر الزبرقان فقال یا رسول الله
انا سید تمیم والمطاع فیهم والمجاب منهم اخذ لهم بحقوقهم وامنعهم من الظلم وهذا یعلم ذلک یعنی عمرو بن الاهتم فقال عمرو
انه لشدید العارضة مانع لجانبه مطاع فی ادانیه فقال الزبرقان والله لقد کذب یا رسول الله وما منعه ان یتکلم
الا الحسد فقال عمرو انا احسدک فوالله انک للئیم الخال حدیث المال احمق الوالد مبغض فی العشیرة والله ما کذبت فی الاولی

فی الاولی ولقد صدقت فی الثانیة فقال النبی صلی الله علیه وسلم ان من البیان لسحرا وروی ان قدومهم علی النبی صلی
الله علیه وسلم کان فی وفد منهم وهم سبعون او ثمانون رجلا منهم الاقرع بن حابس والزبرقان بن بدر وعطارد
بن حاجب وقیس بن عاصم وعمرو بن الاهتم وهم الذین نادوا رسول الله صلی الله علیه وسلم من وراء الحجرة وخبرهم
طویل ثم اسلم القوم وبقوا بالمدینة یتعلمون القران والدین ثم ارادوا الخروج الی قومهم فاعطاهم النبی صلی الله علیه
وسلم وکساهم وقال صلی الله علیه وسلم اما بقی منکم احد وکان عمرو بن الاهتم فی رکابهم فقال قیس بن عاصم وهو من رهط
عمرو وکان مشاحنا له لم یبق منا احد الا غلام حدث فی رحالنا وازرابه فاعطاه رسول الله صلی الله علیه وسلم مثل ما اعطا
هم فبلغ عمرا ما قال قیس فقال له عمرو

ظللت مفترش الهلباء تشتمنی	عند النبی فلم تصدق ولم تصب
ان تبغضونا فان الروم اصلکم	والروم لا تملک البغضاء للعرب
فان سوددنا عود وسوددکم	مؤخر عند اصل العجب والذنب

وکان خطیبا جمیلا یدعی المکحل لجماله بلیغا شاعرا محسنا یقال ان شعره کان حللا منشرة وکان
شریفا فی قومه وهو القائل

ذرینی فان البخل یا ام هیثم	لصالح اخلاق الرجال سروق
لعمرک ما ضاقت بلاد باهلها	ولکن اخلاق الرجال تضیق

وقد ذکرنا الابیات بتمامها فی کتاب بهجة المجالس وذکرنا خبره مع الزبرقان بن بدر بالفاظ مختلفة عند
رسول الله صلی الله علیه وسلم فی کتاب التمهید من ولده خالد بن صفوان بن عبد الله بن عمرو بن الاهتم
عمرو الثمالی روی عنه شهر بن حوشب قال بعث معی رسول الله صلی الله علیه وسلم بهدی تطوع فقال ان
عطب منه شیء فانحره ثم اصبغ نعله فی دمه ثم اضرب به علی صفحته وخل بین الناس وبینه عمرو بن سمرة مذکور
فی الصحابة اظنه الذی قطعت یده فی السرقة امر رسول الله صلی الله علیه فقطعها فقال الحمد لله الذی طهرنی منک
عمرو بن مرة روی الحدیث الذی جری فیه ذکر صفوان بن امیة عمرو بن عراکة الثقفی سمع من النبی صلی
الله علیه وسلم نهی عن مثله ربا مر بالصدقة یعد فی البصریین عمرو بن سهل الانصاری سمع من رسول الله صلی
الله علیه وسلم یقول فی صلة الرحم مثراة فی المال محبة فی الاهل منساة فی الاجل عمرو بن بلال الانصاری ویقال
عمرو بن عمیر وقد ذکرنا الاختلاف فیه لیس له غیر هذا الحدیث الذی ذکرناه شهد عمرو بن بلال صفین مع علی بن ابی
علی طالب رضی الله عنه قال ابن کلبی وکان من المهاجرین عمرو عمرو بن کلثوم الخزاعی حجازی روی حدیثه
المعنون حدیث خرج مستنصرا من مکة الی المدینة حتی ادرک رسول الله صلی الله علیه وسلم انشا یقول

یا رب انی ناشد محمدا	حلف ابیه وابینا الاتلدا
ان قریشا اخلفتک الموعدا	ونقضوا میثاقک المؤکدا
وزعموا ان لیس یدعوا احدا	وهم اذل واقل عددا
قد جعلوا الی فی کداء رصدا	فادعوا عباد الله یاتوا مددا
فیهم رسول الله قد تجردا	ابیض مثل البدر یسمو صعدا
ان سیم خسفا وجهه تربدا	فی فیلق کالبحر یجری مزبدا
قد قتلونا بالصعید هجدا	نتلوا القران رکعا وسجدا
ووالدا کنا وکنت الولدا	ثمت اسلمنا ولم ننزع یدا

فانصر هداک الله نصرا ابدا

فقال رسول الله صلی الله علیه وسلم لا نصرنی الله ان لم انصرکم وقد روی من حدیث عائشة رضی الله عنها ان رسول الله

صلى الله عليه وسلم قال لا تضر في الله ان لم انصركم عمرو بن عبد الانصاري لا اعرفه باكثر من انه روى قال رايت رسول الله
صلى الله عليه وسلم اكل كتف شاة ثم قام فتمضمض وصلى ولم يتوضا فيه نظر ضعف البخاري اسناده عمرو بن عبد الله
الضبابي ذكره ابن اسحق في الوفد الذين قدموا في سنة عشر مع خالد بن الوليد على النبي صلى الله عليه وسلم فاسلموا مع بني الحارث
بن كعب وذكره الواقدي عمرو بن طلبع النجاري قال البخاري له صحبة عمرو العجلاني روى عنه ابنه عبد الرحمن
ان رسول الله صلى الله عليه وسلم نهى ان نستقبل القبلة لغايط او بول عمرو ابو مالك الاشعري هو مشهور بكنيته
روى عنه عطاء بن يسار وغيره وذكرناه في الكنى عمرو بن ثني قال سيف بن عمر عن رجاله هو اول من اشار على
النعمان بن مقرن حين استشار اهل الولى في مناجزة اهل نهاوند وكان عمرو بن ثني من اكبرهم سنا يومئذ عمرو بن ميمون
الاودي ابو عبد الله ادرك النبي صلى الله عليه وسلم وصدق اليه وكان مسلما في حيوته وعهده صلى الله عليه وسلم قال
عمرو بن ميمون قدم علينا معاذ الشام فلزمته فما فارقته حتى دفنته ثم صحب ابن مسعود وهو معدود في كبار التابعين
من الكوفيين وهو الذي راى الرجم في الجاهلية من القردة ان صح ذلك لان رواته مجهولون وقد ذكره البخاري عن نعيم
عن هشيم عن حصين عن عمرو بن ميمون الاودي قال رايت في الجاهلية قردة زنت فرجموها يعني القرود فرجمتها معهم ورواه عباد
بن العوام عن حصين السلمي كما رواه هشيم مختصرا واما القصة بطولها فانها تدور على عبد الملك بن مسلم عن عيسى بن حطان الرقاشي
وليسا ممن يحتج بهما وهذا عند جماعة اهل العلم منكر لاضافة الزنا الى غير مكلف واقامة الحدود في البهايم ولو صح لكانوا من الجن
لان العبادات في الجن والانس دون غيرهما وقد كان الرجم في التورية ويروى ان عمرو بن ميمون سبين بين حجة وعمرة ومات سنة
خمس وسبعين عمرو بن سلمة بن قيس الجرمي يكنى ابا بريد ادرك زمان النبي صلى الله عليه وسلم وكان يام قومه على عهد
رسول الله صلى الله عليه وسلم لانه كان اقراهم للقران كان اخذه عن قومه وعن من كان يمر كان به الى رسول الله صلى الله عليه
وسلم وقد قيل انه قدم على رسول الله صلى الله عليه وسلم مع ابيه ولم يختلف في قدوم ابيه على رسول الله صلى الله عليه وسلم
نزل عمرو بن سلمة البصرة وروى ابو قلابة وعاصم الاحول ومسعر بن حبيب الجرمي وابو الزبير المكي وايوب السختياني

باب عامر عامر بن عبد الله بن الجراح بن هلال بن اهيب بن ضبة بن الحارث بن فهر بن مالك
بن النضر بن كنانة القرشي الفهري ابو عبيدة غلبت عليه كنيته قال الزبير كان ابو عبيدة اهتم وذلك انه نزع الحلقتين اللتين
دخلتا في وجه رسول الله صلى الله عليه وسلم من المغفر يوم احد فانتزعت ثنيتاه فحسنتا فاه فيقال انه ما رئي اهتم قط احسن
من هتم ابي عبيدة ذكره بعضهم فيمن هاجر الى الحبشة ولم يختلف في شهوده بدرا والحديبية وهو احد العشرة الذين شهد لهم
رسول الله صلى الله عليه وسلم بالجنة جاء ذكره فيهم في بعض الروايات وفي بعضها ابن مسعود وفي بعضها النبي صلى الله عليه
وسلم ولم تختلف تلك الاثار في التسعة وكان ابو عبيدة يدعى في الصحابة القوي الامين لقول رسول الله صلى الله عليه وسلم
لاهل نجران لارسلن معكم القوي الامين ولقوله صلى الله عليه وسلم لكل امة امين وامين امتي ابو عبيدة بن الجراح وقال فيه
ابو بكر الصديق يوم السقيفة قد رضيت لكم احد الرجلين فبايعوا احدهما شئتم عمر او ابو عبيدة بن الجراح وذكر ابن ابي شيبة
عن ابي علية عن يونس عن الحسن قال قال رسول الله صلى الله عليه وسلم من اصحابي احد الا لو شئت وجدت عليه الا ابا عبيدة
بن الجراح ذكره ابن ابي شيبة وذكر ايضا عن حسين بن علي عن زائد عن عبد الملك بن عمير قال لما بعث عمر ابا عبيدة بن الجراح على
الشام وعزل خالد بن الوليد قال خالد بعث اليكم امين هذه الامة فقال ابو عبيدة سمعت رسول الله صلى الله عليه
وسلم يقول لخالد سيف من سيوف الله ونعم فتى العشيرة وذكر خليفة عن معاذ عن ابن عون عن محمد بن سيرين قال لما ولي عمر
قال والله لانزعن خالدا حتى يعلم ان الله ينصر دينه قال وحدثنا علي وموسى عن حماد بن سلمة عن هشام بن عروة عن ابيه قال
لما استخلف عمر كتب الى ابي عبيدة اني قد وليتك وعزلت خالدا قال خليفة لما ولي عمر عزل خالدا وولى ابا عبيدة فولى ابو عبيدة
حين فتح الشام يزيد بن ابي سفيان على فلسطين وشرحبيل بن حسنة على الاردن وخالد بن الوليد على دمشق وحبيب
بن مسلمة على حمص ثم عزله وولى عبد الله بن قرط الثمالي وولى عبادة بن الصامت ثم عزله وولى عبد الله بن ثم وقع طاعون عمواس
فمات ابو عبيدة واستخلف معاذا فمات معاذ واستخلف يزيد بن ابي سفيان فمات يزيد واستخلف اخاه معاوية فاقره عمر وكان

وكان موت ابي عبيدة ومعاذ ويزيد في طاعون عمواس بالاردن وفلسطين سنة ثمان عشرة مات نحو خمسة وعشرين الفا ويقال
ان عمواس قرية بين الرملة وبين المقدس وقيل ان ذلك كان لقولهم عم واس ذكر ذلك الاصمعي فكانت سن ابي
عبيدة يوم توفي ثمانيا وخمسين سنة اخبرنا عبد الوارث نا قاسم نا ابو اسمعيل الترمذي نا سليمان بن حرب نا حماد
بن سلمة عن ثابت عن انس ان اهل نجران قالوا يا رسول الله ابعث معنا امينا فاخذ بيد ابي عبيدة وقال هذا امين هذه
الامة وروى ذلك عن النبي صلى الله عليه وسلم من وجوه حديث حذيفة وغيرها عامر بن ابي وقاص مالك بن اهيب
بن عبد مناف بن زهرة القرشي الزهري كان من مهاجرة الحبشة ولم يهاجر اليها سعد اخوه اسلم بعد عشرة رجال عامر
بن البكير الليثي هذا قول ابن اسحق وغيره وقال الواقدي وابو معشر ابن البكير وهو البكير بن ابي البكير قال ابو
عثمان رض شهد بدرا هو واخوته اياس بن البكير وعاقل بن البكير وخالد بن البكير كلهم شهد بدرا وما بعدها من
المشاهد واسلموا في دار الارقم وهم حلفاء بني عدي بن كعب ولا اعلم لهم رواية وقتل عامر بن البكير يوم اليمامة
شهيدا عامر بن ربيعة العدوي حليف لهم وعامر بن ربيعة بن كعب بن مالك بن ربيعة بن مالك بن عامر بن
ربيعة بن حجير بن سلامان بن هنب ابن افصى بن دعمي بن جديلة بن اسد بن ربيعة بن نزار بن معد وقيل عامر بن ربيعة
بن عامر بن مالك بن ربيعة بن حجير بن سلامان بن مالك بن ربيعة بن رفيدة بن عنز بن وائل بن قاسط هذا
الاختلاف كله ممن ينسبه الى عنز بن وائل قاسط وعنز بن وائل هو اخو بكر بن تغلب وقال ابو عبيدة معمر بن المثنى
عامر بن ربيعة العدوي حليف عمر بن الخطاب كان بدريا وهو من ولد عنز بن وائل وعداد العنزيين في الارض قليل
وقال علي بن المديني عامر بن ربيعة بن عنز هكذا قال عنز بفتح النون والاول عندهم اصح بتسكين النون وهو الاكثر والله
اعلم ومنهم من ينسبه الى مذحج في اليمن ولم يختلفوا انه حليف للخطاب بن نفيل لانه تبناه اسلم عامر بن ربيعة قديما
بمكة وهاجر الهجرتين الى الحبشة مع امراته هاجر الى المدينة وشهد بدرا والمشاهد كلها وتوفي سنة ثلاث وثلثين وقيل سنة
اثنتين وثلاثين وقيل سنة خمس وثلاثين بعد قتل عثمان بايام يكنى ابا عبد الله روى عنه جماعة من الصحابة منهم
ابن عمر وابن الزبير وروى ابن وهب عن مالك عن يحيى بن سعيد انه سمع عبد الله بن عامر بن ربيعة يقول قام عامر
بن ربيعة يصلي من الليل حين نشب الناس في الطعن على عثمان فصلى من الليل ثم نام فاتي في المنام فقيل له قم فاسال الله ان
يعيذك من الفتنة التي اعاذ منها صالح عباده فقام فصلى ودعا ثم اشتكى فما خرج بعد الا بجنازته عامر بن عبد عمرو ويقال
عامر بن عمير ابو حبة البدري الانصاري من بني ثعلبة بن عمرو بن عوف بن مالك بن الاوس غلب عليه ابو حبة البدري
لشهوده بدرا واختلف في اسمه كما ذكرنا وهو مشهور بكنيته وسنذكره في الكنى بما له من هذا ان شاء الله تعالى قال ابن اسحق
هو اخو سعد بن خيثمة لامه عامر بن سلمة بن عامر بن البكري حليف للانصار شهد بدرا وقد قيل فيه عمرو بن سلمة
عامر بن الحارث الفهري القرشي ويقال عمرو شهد بدرا فيما ذكر موسى بن عقبة عامر بن ثابت ابي الاقلح الانصاري
اخو عاصم بن ثابت هو الذي ولي ضرب عنق عقبة بن ابي معيط يوم بدر بامر رسول الله صلى الله عليه وسلم بذلك و
قيل بل قتله عاصم اخوه عامر الرومي ويقال عامر الروم اخو الحضر والحضر قبيلة في قيس عيلان وهم بنو مالك بن طريف
بن خلف بن محارب بن خصفة بن قيس بن عيلان يقال له الحضري روى محمد بن اسحق عن ابن منظور عن عامر الرومي اخي
الحضر قال انا بارض محارب اذ اقبلت رايات ولواء رسول الله صلى الله عليه وسلم فذكر الحديث عامر بن فهيرة مولى
ابي بكر الصديق ابو عمرو كان مولدا من مولدي الازد اسود اللون مملوكا للطفيل بن عبد الله بن سخبرة فاسلم وهو
مملوك فاشتراه ابو بكر من الطفيل فاعتقه واسلم قبل ان يدخل رسول الله صلى الله عليه وسلم دار الارقم
وقبل ان يدعو فيها الى الاسلام وكان حسن الاسلام وكان يرعى الغنم في ثور ثم يروح بها على رسول الله
صلى الله عليه وسلم وابي بكر في الغار ذكر ذلك كله موسى بن عقبة وابن اسحق عن ابن شهاب وكان رفيق رسول الله
صلى الله عليه وسلم وابي بكر في هجرتهما الى المدينة وشهد بدرا واحدا ثم قتل يوم بير معونة وهو ابن اربعين
سنة قتله عامر بن الطفيل ويروى انه قال رايت اول طعنة طعنتها عامر بن فهيرة نورا خرج منها وذكر ابن اسحق

عن هشام بن عروة عن ابيه قال لما قدم عامر بن الطفيل على رسول الله صلى الله عليه وسلم قال له من الرجل الذى لما قتل
رايته رفع بين السماء والارض حتى رايت السماء دونه وضع فقال عامر بن فهيرة هكذا رواية يونس بن بكير عن ابن
اسحق قال حدثنى هشام بن عروة عن ابيه عن عامر بن الطفيل كان يقول من رجل منهم لما قتل رايته رفع بين السماء و
الارض حتى رايت السماء دونه قالوا عامر بن الطفيل فهيرة وروى ابن المبارك وعبد الرزاق جميعا عن معمر الزهرى
عن عروة قال طلب عامر بن فهيرة يومئذ فى القتلى فلم يوجد قال عروة فيرون ان الملائكة دفنته او رفعته وروى ابن
المبارك عن يونس عن الزهرى قال زعم عروة بن الزبير ان عامر بن فهيرة قتل يومئذ فلم يوجد جسده حين دفن يرون
الملائكة دفنته وكانت بير معونة سنة اربع من الهجرة ودعا رسول الله صلى الله عليه وسلم على الذين قتلوا اصحاب
بير معونة اربعين صباحا حتى نزلت ليس لك من الامر شئ او يتوب عليهم او يعذبهم فانهم ظالمون فامسك عنهم وروى
ان قوله عز وجل ليس لك من الامر شئ الاية نزلت فى غير هذا وذكروا فيها وجوها ليس هذا موضعا لذكرها **عامر** بن امية
ابن زيد بن الحسحاس بن مالك بن عدى بن عامر بن غنم بن عدى بن النجار وهو والد هشام بن عامر شهد بدرا واستشهد
يوم احد حفظ له رواية عن النبى صلى الله عليه وسلم وقالت عائشة اذا دخل عليها هشام بن عامر نعم الركان عامر **عامر** بن
مخلد بن الحارث بن سواد بن مالك بن غنم بن مالك ابن النجار شهد بدرا وقتل يوم احد شهيدا **عامر** بن الاكوع هو عامر بن
هو عامر بن سنان بن سلمة بن عمرو بن الاكوع وسنان هو الاكوع استشهد عامر بن سنان يوم خيبر قرات على سعيد بن نصر ان
قاسم بن اصبغ حدثهم قال حدثنا محمد بن وضاح قال نا ابو بكر بن ابى شيبة قال نا هاشم بن القاسم قال حدثنى عكرمة بن
عمار قال حدثنى اياس بن سلمة بن الاكوع قال اخبرنى ابى قال لما خرج عمى عامر بن سنان الى خيبر مع رسول الله صلى الله عليه
وسلم جعل يرتجز باصحاب رسول الله صلى الله عليه وسلم فجعل يسوق الركاب ويقول

تالله لولا الله ما اهتدينا ... ولا تصدقنا ولا صلينا
ان الذين قد بغوا علينا ... اذا ارادوا فتنة ابينا
ونحن عن فضلك ما استغنينا ... فثبت الاقدام ان لاقينا
وانزلن سكينة علينا

فقال رسول الله صلى الله عليه وسلم من هذا فقالوا عامر يا رسول الله قال غفر لك ربك قال وما استغفر
لانسان قط يخصه بالاستغفار الا استشهد فلما سمع ذلك عمر بن الخطاب قال يا رسول الله لو متعتنا بعامر
فاستشهد يوم خيبر قال سلمة وبارز عمى يومئذ مرحبا اليهودى فقال مرحب

قد علمت خيبر انى مرحب ... شاكى السلاح بطل مجرب
اذا الحروب اقبلت تلهب ... فقال عمى
قد علمت خيبر انى عامر ... شاكى سلاحى بطل مغامر

فاختلفا ضربتين فوقع سيف مرحب فى ترس عامر ورجع سيفه على ساقه فقطع اكحله فكانت منها نفسه قال سلمة
فلقيت اناسا من اصحاب رسول الله صلى الله عليه وسلم فقالوا ابطل عمل عامر فقال من قال ذلك قلت ناس من اصحابك
فقال رسول الله صلى الله عليه وسلم كذب من قال ذلك بل له اجره مرتين قال سلمة ثم ان رسول الله صلى الله عليه وسلم
ارسلنى الى على بن ابى طالب قال لاعطين الراية رجلا يحب الله ورسوله ويحبه الله ورسوله قال فجئت به اقوده ارمد
فبصق النبى صلى الله عليه وسلم فى عينيه ثم اعطاه الراية فخرج مرحب بنفسه فقال

قد علمت خيبر انى مرحب ... شاكى سلاحى بطل مجرب
اذا الحروب اقبلت تلهب
فقال على
انا الذى سمتنى امى حيدره ... كليث غابات كريه المنظره ... اوفيهم بالكيل كيل السندره

فعلق

فعلق راس مرحب بالسيف وكان الفتح على يديه **عامر** بن ثابت حليف لبنى جحجبى من بنى عمرو بن عوف شهد احدا و
قتل يوم اليمامة شهيدا **عامر** بن كريز بن ربيعة بن حبيب بن عبد شمس امه البيضاء بنت عبد المطلب اسلم يوم الفتح
وبقى الى خلافة عثمان هو والد عبد الله بن عامر بن كريز الذى ولاه عثمان العراق وخراسان **عامر** بن ابى امية
اخو ام سلمة زوج النبى صلى الله عليه وسلم اسلم عام الفتح وقد نسبناه عند ذكر اخيه ايضا لا احفظ له رواية عن
النبى صلى الله عليه وسلم روى عن ام سلمة روى عنه سعيد بن المسيب **عامر** بن قيس الاشعرى ابو بردة غلبت عليه
كنيته هو اخو ابى موسى الاشعرى قد ذكرنا نسبه عند ذكر اخيه ابى موسى الاشعرى فى العبادلة وفى الكنى وياتى
ذكر بردة هذا فى باب الكنى من حديثه عن النبى صلى الله عليه وسلم اللهم اجعل فناء امتى فى سبيلك بالطعن والطاعون
عامر بن مسعود الجمحى روى عن النبى صلى الله عليه وسلم الصلوة فى الشتاء الغنيمة الباردة روى عنه نمير بن عريب **عامر**
بن عمر المزنى انفرد بحديثه ابو معوية الضرير ويقال انه اخطا فيه لان يعلى بن عبيد قال فيه عن هلال بن عمرو
عن رافع بن عمرو وقال ابو معاوية عن هلال بن عمرو عن ابيه **عامر** بن عبدة روى عن النبى صلى الله عليه وسلم ان
الشيطان ياتى القوم فى صورة رجل يعرفون وجهه ولا يعرفون نسبه فيحدثهم فيقولون حدثنا فلان ما اسمه ليس
نعرفه حديثه عند الاعمش عن المسيب بن رافع عنه **عامر** بن عمرو ويقال عامر بن عمرو ابو حبة الانصارى المزنى البدرى
اختلف فى اسمه وسنذكره فى الكنى ان شاء الله **عامر** بن حذيفة بن غانم بن عامر بن عبد الله بن عبيد بن عويج بن
عدى بن كعب القرشى العدوى ابو جهم هو مشهور بكنيته واختلف فى اسمه فقيل عامر وقيل عبيد وقد ذكرناه فى الكنى
عامر بن ساعدة بن ابى حثمة الانصارى الحارثى والد سهل بن ابى حثمة هذا عبد الله ساعدة كان ابو حثمة هذا دليل
النبى صلى الله عليه وسلم يوم احد **عامر** بن شهر الهمدانى ويقال الناعطى والبكيلى وكل ذلك فى همدان يكنى ابا
شهر وقيل بل يكنى ابا الاسود روى عنه الشعبى لم يرو عنه غيره فى على بعد فى الكوفيين ذكر سيف حدثنا طلحة الاعلم
عن عكرمة عن ابن عباس قال اول من اعترض على الاسود العنسى وهاجه عامر بن شهر الهمدانى فى ناحيته وفيروز الديلمى
وداذويه فى ناحيتهما ثم تتابع الذين كتب اليهم فيه فاتمثلوا ما امروا وكان عامر بن شهر الهمدانى احد عمال النبى صلى الله
عليه وسلم على اليمن ولست احفظ له الا حديثا واحدا حسنا قال سمعت كلمتين من النبى صلى الله عليه وسلم كلمة ومن
النجاشى كلمة سمعت رسول الله صلى الله عليه وسلم يقول انظروا قريشا فخذوا من قولهم ودعوا فعلهم وكنت عند
النجاشى جالسا فجاء ابن له من الكتاب فقرا اية من الانجيل فعرفتها فهمتها فضحكت فقال مما تضحك فو كتاب الله فوالله مما
نزل الله على عيسى بن مريم صلوات الله عليه ان اللعنة تكون فى الارض اذا كان امراؤها الصبيان **عامر** بن هلال
ابو سيارة المتعى اختلف فى اسمه وقد ذكرناه فى الكنى وقالوا انه من بنى عبس كتب له رسول الله صلى الله عليه وسلم
كتابا هو باق عند بنى عمه وبنى بنيه المتعيين **عامر** بن غيلان بن سلمة الثقفى اسلم قبل ابيه هاجر ومات بالشام
فى طاعون عمواس وابوه يومئذ حى **عامر** بن الاضبط الاشجعى هو الذى قتله سرية رسول الله صلى الله عليه وسلم
وهو مسلم يظنونه متعوذا يقول لا اله الا الله فوداه رسول الله صلى الله عليه وسلم قال لقاتله قولا عظيما
وقال هل شققت عن قلبه وانزل الله عز وجل يا ايها الذين امنوا اذا ضربتم فى سبيل الله فتبينوا ولا تقولوا لمن
القى اليكم السلم لست مؤمنا الاية من حديث ابن عمر وحديث عبد الله بن ابى حدرد الاسلمى وقد قيل ان المقتول يومئذ
فى تلك السرية مرداس بن نهيك **عامر** بن واثلة بن عبد الله بن عمير بن جابر بن حميس بن جدى بن سعد بن ليث
بن بكر بن عبد مناة بن كنانة الليثى ابو الطفيل غلبت عليه كنيته ادرك من حيوة النبى صلى الله عليه وسلم
ثمانى سنين كان مولده عام احد وتوفى سنة مائة او نحوها ويقال انه اخر من مات ممن راى النبى صلى الله عليه وسلم
وقد روى عنه نحو اربعة احاديث وكان محبا فى على رضى الله عنه وكان من اصحابه فى مشاهده وكان ثقة مامونا يقول
الشيعيين الا انه كان يقدم عليا توفى سنة من الهجرة وقد ذكرناه فى الكنى باكثر من هذا

باب عويمر

عويمر بن ويقال عويمر بن قيس بن زيد بن امية بن عدى بن كعب بن الخزرج بن الحارث بن الخزرج ابو الدرداء الانصارى

ناعط لقب ... او بطن من همدان ... او بطن منهم

هو مشهور بكنيته وقد قيل في نسبه عويمر بن زيد بن قيس بن عايشة ابن امية بن مالك بن عامر بن عدي بن كعب بن
الخزرج بن الحارث بن الخزرج وقيل ان اسمه عامر وصغر فقيل عويمر وقال ابن اسحق ابو الدرداء عويمر بن ثعلبة بن
الحارث بن الخزرج وقال ابراهيم بن المنذر ابو الدرداء اسمه عويمر بن ثعلبة بن زيد بن قيس بن عايشة بن امية بن
مالك بن عامر بن عدي بن كعب بن الخزرج وقال فيه عويمر بن قيس بن عم ان اسمه عامر وان عويمر لقب ومن قال فيه
عامر بن مالك فليس بشيء والصحيح ما ذكرنا ان شاء الله وامه محبة بنت واقد الاطنابة بن عامر بن زيد بن مناة بن
مالك بن ثعلبة بن كعب وقيل ان امه واقدة بنت واقد بن عمرو بن الاطنابة شهد احدا وما بعدها من المشاهد وقد قيل
انه لم يشهد احدا لانه تاخر اسلامه وشهد الخندق وما بعدها من المشاهد كان ابو الدرداء احد الحكماء العلماء الفضلاء
حدثني خلف بن القاسم قال بنا ابن المفسر نا احمد بن علي القاضي نا ابو خيثمة نا قتيبة بن سعيد نا الليث بن سعد عن معوية
ابن صالح عن ربيعة بن يزيد عن ابي ادريس الخولاني عن يزيد بن عميرة قال لما حضرة معاذا الوفاة قيل له يا ابا عبد الرحمن
اوصنا قال اجلسوني قال ان العلم والايمان مكانهما من ابتغاهما وجدهما يقولها ثلاث مرات التمسوا العلم عند اربعة
رهط عويمر ابي الدرداء وسلمان الفارسي وعبد الله بن مسعود بن سلام الذي كان يهوديا فاسلم اني سمعت رسول الله
صلى الله عليه وسلم يقول عاشر عشرة في الجنة وقال القاسم بن محمد كان من الذين اوتوا العلم قال ابو مسهر لا اعلم احدا
نزل دمشق من اصحاب رسول الله صلى الله عليه وسلم غير ابي الدرداء وبلال مؤذن رسول الله صلى الله عليه وسلم وواثلة
بن الاسقع ومعاوية قال لو نزلها احد سواهم ما سقط علينا احد ثنا محمد بن حكم نا محمد بن معاوية نا ابن اسحق بن حسان
نا هشام بن عمار نا يحيى بن حمزة نا يزيد بن ابي مريم انا ابا عبيد الله حدثه عن ابي الدرداء قال قال رسول الله
صلى الله عليه وسلم ان فرطكم على الحوض فلالفين ما نوزعت في احدكم فاقول هذا مني فيقال انك ما تدري ما
احدث بعد فقلت يا رسول الله ادع الله ان لا يجعلني منهم قال لست منهم فمات قبل قتل عثمان بسنتين قالت طايفة من
اهل الاخبار انه مات بعد صفين سنة ثمان وثلثين او تسع وثلاثين والاظهر والاصح والاشهر عند اهل الحديث انه
توفي في خلافة عثمان بعد ان ولاه معاوية قضاء دمشق وقيل ان عمر ولاه قضاء دمشق والامير معاوية روى الوليد بن
مسلم عن سعيد بن عبد العزيز عن اسمعيل بن عبيد الله عن ابي عبد الله الاشعري قال مات ابو الدرداء قبل قتل عثمان وروي
عن النبي صلى الله عليه وسلم انه قال حكيم امتي ابي الدرداء عويمر قال ابو عمر له حكم ماثورة مشهورة منها قوله وجدت الناس
اخبر تقله ومنها قوله من ياتي ابواب السلطان يقم ويقعد ووصف الدنيا فاحسن فمن قوله فيها الدنيا دار كدر ولن ينجو منها
الا اهل الحذر ولله فيها علامات يسمعها الجاهلون ويعتبرها العالمون ومن علاماته فيها ان حفها بالشهوات فارتطم
فيها اهل الشهوات ثم اعقبها بالافات فانتفع بذلك اهل الفطانات ومزج حلالها بالمؤونات وحرامها بالتبعات فالمؤثر
فيها تعب والمقل فيها نصب في كلام اكثر من هذا حدثنا خلف بن قاسم نا عبد الرحمن بن عمر نا ابو زرعة نا ابو مسهر
نا سعيد بن عبد العزيز ان عمر بن الخطاب هو الذي ولى ابا الدرداء على القضاء بدمشق وكان القاضي خليفة الامير
اذا غاب ومات ابو الدرداء سنة اثنتين وثلاثين بدمشق وقيل سنة احدى وثلثين وسياتي ذكره في الكنى باكثر من
هذا **عويمر** بن اشقر بن عوف الانصاري قيل انه من بني مازن شهد بدرا يعد في اهل المدينة **عويم** الهذلي
له حديث واحد في المرأتين ضربت اللتين احدهما بطن الاخرى فالقت جنينا ومات **عويمر** بن ابيض العجلاني
الانصاري صاحب حديث اللعان

باب عمارة

عمارة بن حزم بن زيد بن لوذان بن عمرو بن عوف
بن غنم بن مالك بن النجار الانصاري الخزرجي كان من السبعين الذين بايعوا رسول الله صلى الله عليه وسلم ليلة العقبة
في قول جميعهم واخا رسول الله صلى الله عليه وسلم بينه وبين محرز بن نضلة وشهد بدرا ولم يشهدها عمرو بن حزم
وشهد عمارة بن حزم ايضا احد والخندق وسائر المشاهد مع رسول الله صلى الله عليه وسلم وكانت معه راية بني
الحارث بن النجار في غزوة الفتح وخرج مع خالد لقتال اهل الردة فقتل يوم اليمامة شهيدا ولهما اخ ثالث معمر بن
حزم ابو طوالة عبد الله بن عبد الرحمن بن معمر بن حزم الانصاري شيخ مالك بن انس **عمارة** بن عقبة الغفاري

الغفاري من غفار بن خليل قتل يوم خيبر شهيدا رمي يومئذ بسهم فمات **عمارة** بن زياد بن السكن رافع بن امرئ القيس
بن زيد بن عبد الاشهل قتل يوم احد شهيدا ووجد به اربعة عشر جرحا فوسده رسول الله صلى الله عليه وسلم
قدمه فما زال يوسدها حتى مات **عمارة** بن رويبة الثقفي من بني جشم بن قسي كوفي روى عنه ابنه ابو بكر
بن عمارة وابو اسحق السبيعي وحصين وعبد الملك بن عمير من حديثه عن النبي صلى الله عليه وسلم يقول
لن يلج النار احد صلى قبل طلوع الشمس وقبل غروبها **عمارة** بن اوس بن زيد بن ثعلبة بن غنم بن مالك بن
النجار الانصاري كوفي روى عنه زياد بن علاقة **عمارة** بن ابي الحسن المازني الانصاري جد عمرو بن يحيى
المازني شيخ مالك له صحبة ورواية وابوه ابو حسن كان عقبيا بدريا **عمارة** بن زعكرة الكندي يكنى ابا
عدي سمع النبي صلى الله عليه وسلم يقول قال الله تبارك وتعالى عبدي الذي هو عبدي حقا الذي يذكرني وان
كان ملاقيا قرنه ليس له غير هذا الحديث هو شامي روى عنه عبد الرحمن بن عائذ الحمصي **عمارة** بن حمزة بن عبد المطلب
وقيل ان حمزة كان يكنى بابي يعلى بابنه يعلى بن حمزة وقيل كانت له كنيتان ابو يعلى وابو عمارة بابنيه يعلى وعمارة ولا عقب
لحمزة فيما ذكروا **عمارة** بن عقبة بن ابي معيط واسم ابي معيط ابان بن ابي عمرو ذكوان بن امية بن عبد شمس بن عبد مناف
وكان عمارة والوليد وخالد بن عقبة بن ابي معيط من مسلمة الفتح **عمارة** بن شبيب وعمار بن السحلاء مذكور في
الصحابة روى عنه ابو عبد الرحمن الحبلي يعد في اهل مصر **عمارة** بن عمير الانصاري روى عنه ابو زيد المدني
يختلف فيه وقد ذكرنا ذلك في ذكر عمر بن عميرة والاختلاف فيه **عمارة** بن عبيد الخثعمي يقال عمارة بن عبد الله رجل
من خثعم روى عنه داود بن هند انه سمع رسول الله صلى الله عليه وسلم فذكر حديثا حسنا في الفتن ويقال ان بين داود بن
ابي هند وبينه رجلا من اهل الشام **عمارة** بن احمد المازني مذكور في الصحابة لا اقف له على رواية **عمارة** والد
مدرك بن عمارة لم يرو عنه غير ابنه مدرك له حديث في الخلق انه لم يبايع رسول الله صلى الله عليه وسلم حتى غسل
يده مذكور في اهل البصرة

باب عمران

عمران بن حصين بن عبيد بن خلف بن عبد نهم
بن سالم بن غاضرة بن سلول بن حبشية بن سلول بن كعب بن عمرو الخزاعي الكعبي ابا نجيد بابنه نجيد بن عمران
اسلم ابو هريرة وعمران بن حصين عام خيبر وقال خليفة استقضى عبد الله بن عامر عمران بن حصين على البصرة فاقام
اياما ثم استعفاه فاعفاه وكان عمران بن حصين من فضلاء الصحابة وفقهائهم يقول عنه اهل البصرة انه كان
يرى الحفظة وكانت تكلمه حتى اكتوى قال محمد بن سيرين افضل من نزل البصرة من اصحاب رسول الله صلى الله
عليه وسلم عمران بن حصين وابو بكرة سكن عمران بن حصين البصرة ومات بها سنة ثنتين وخمسين في خلافة
معاوية وروى عنه جماعة من تابعي البصرة والكوفة **عمران** بن عاصم الضبعي والد ابي جمرة الضبعي صاحب ابن عباس
ابي جمرة نصر بن عمران ذكره في الصحابة ومنهم من يصحح له صحبة كان قاضيا بالبصرة روى عنه ابو جمرة وقتادة وابو التياح
وغيرهم روايته عن عمران بن حصين **عمران** ملحان ويقال عمران بن عبد الله ويقال عمران بن تيم ابو رجاء العطاردي
ادرك الجاهلية ولم ير النبي صلى الله عليه وسلم ولم يسمع منه واختلف هل كان اسلامه في حياة النبي صلى الله عليه
وسلم وقيل انه اسلم بعد الفتح والصحيح انه اسلم بعد المبعث حدثنا عبد الرحمن نا احمد نا ابن اسحق نا محمد بن علي نا موسى
بن اسمعيل نا جرير بن حازم قال سمعت ابا رجاء العطاردي قال سمعنا النبي صلى الله عليه وسلم ونحن في مالنا فخرجنا
هرابا قال فمررت بقوائم ظبي فاخذتها وثللتها قال وطلبت في غرارة لنا فوجدت كف شعير فدققته بين حجرين ثم
القيته في قدر ثم وجدت بعيرا فطبخته فاكلت اطيب طعام اكلت في الجاهلية قلت يا ابا رجا وما طعام الدم قال
حلو اخبرنا احمد بن قاسم قال نا محمد بن معاوية انا ابراهيم بن حميد نا اسمعيل بن اسحق القاضي نا نصر بن علي الاصمعي
قال نا عمرو بن العلا قال قلت لابي رجا العطاردي ما تذكر قال بسطام بن قيس الاصمعي قتل بسطام بن قيس
قبل الاسلام بقليل قال ابو عمرو بن العلا وانشد نا ابو رجاء العطاردي رجز على الالاه لو يوسد كان جبينه سيف
صيقل قال ابو عمر وهذا البيت من شعر ابن غنمة في بسطام بن قيس ومن شعره قوله فيه

لك الخير باع منها والصفايا … وحكمك والنشيط والفضول
افاته بنو زيد بن عمرو … ولا يوفي بسطام قتيل
وخر على الالاءة لم يوسد … كان جبينه سيف صقيل

وقد قيل ان بسطام كان بعد مبعث النبي صلى الله عليه وسلم بعدا بو رجا من كبار التابعين عظيم وروايته عن عمر بن الخطاب وعلي وابن عباس وسمرة وكان ثقة روى عنه ابو السختياني وجماعة اخبرنا عبد الوارث بن سفيان قال نا قاسم بن اصبغ قال سمعت ابا رجا يقول ادركت النبي صلى الله عليه وسلم وانا شاب امرد قال كان لم ار ناسا كانوا اضل من العرب ويجيئون بالشاة البيضاء فيعبدونها فيجيء الذئب فيذهب بها فياخذون اخرى مكانها يعبدون واذا راو صخرة حسنة جاوا بها وذهبوا يصلون اليها واذا راوا صخرة احسن تلك رموها جاوا بتلك يعبدونها وكان ابو رجا يقول بعث رسول الله صلى الله عليه وسلم وانا ادعى الابل على اهلي وادبش وابرى فلما سمعنا بخروجه لحقنا بمسيلمة وكان ابو رجا رجلا فيه غفلة وكانت له عبادة وعمر عمرا طويلا ازيد من مائة وعشرون سنة مات سنة خمس ومائة سنة خمس ومات في اول خلافة هشام بن عبد الملك ذكر الهيثم بن عدي عن ابي بكر بن عياش قال اجتمع في جنازة ابي رجا العطاردي الحسن البصري والفرزدق فقال الفرزدق للحسن يا ابا سعيد يقول الناس اجتمع في هذه الجنازة خير الناس وشرهم فقال الحسن لست بخيرهم ولست بشرهم ولكن ما اعددت لهذا اليوم قال شهادة ان لا اله الا الله وان محمدا رسول الله ثم انصرف الفرزدق فقال

الم تر ان الناس مات كبيرهم … وقد كان قبل البعث بعث محمد
ولم تغن عنه عيش سبعين حجة … وستين لما مات غير موسد
الى حفرة غبراء يكره وردها … سوى انها مثوى وضيع وسيد
ولو كان طول العمر يخلد واحدا … ويدفع عنه عيب عمر عمرد
لكان الذي راحوا به يحملونه … مقيما ولكن ليس حي مخلد
نروح ونغدو والحتوف امامنا … يضعن لنا حتف الردى كل مرصد
وقد قال لي ماذا تعد لما ترى … فقيه اذا ما قال غير مفند
فقلت له اعددت للبعث والذي … اراد به اني شهيد باحمد
وان لا اله غير ربي هو الذي … يميت ويحيي يوم بعث وموعد
فهذا الذي اعددت لا شيء غيره … وان قلت لي اكثر من الخير وازدد
فقال لقد اعتصمت بالخير كله … تمسك بهذا يا فرزدق ترشد

باب علي

علي بن ابي طالب بن عبد المطلب بن هاشم بن عبد مناف بن قصي الهاشمي يكنى ابا الحسن واسم ابيه ابي طالب عبد مناف وقيل اسمه كنيته والاول اصح وكان يقال لعبد المطلب شيبة الحمد واسم هاشم عمرو واسم عبد مناف المغيرة واسم قصي زيد وام علي بن ابي طالب رضي الله عنه فاطمة بنت اسد بن هاشم بن عبد مناف وهي اول هاشمية ولدت لهاشمي توفيت مسلمة قبل الهجرة وقيل انها هاجرت وسياتي ذكرها في بابها من كتاب النساء ان شاء الله كان علي رضي الله عنه اصغر ولد ابي طالب كان اصغر من جعفر بعشر سنين وكان جعفر اصغر من عقيل بعشر سنين وكان عقيل اصغر من طالب بعشر سنين وروي عن سلمان والمقداد وابي ذر وخباب وابي سعيد الخدري وزيد بن ارقم ان علي بن ابي طالب رضي الله عنه اول من اسلم وفضله هولاء غيره وقال ابن اسحق اول من امن بالله وبرسوله محمد صلى الله عليه وسلم من الرجال علي بن ابي طالب رضي الله وهو قول ابن شهاب الا انه قال من الرجال بعد خديجة وهو قول الجميع في خديجة حدثنا احمد بن محمد قال نا احمد بن الفضل قال نا محمد بن جرير قال نا علي بن عبد الله الدهقان قال نا مفضل بن صالح عن سماك بن حرب عن عكرمة عن ابن عباس قال لعلي رضي الله عنه اربع خصال ليست لاحد غيره هو اول عربي وعجمي صلى مع رسول الله صلى الله عليه وسلم وهو الذي كان لواوه معه في كل زحف وهو الذي صبر معه يوم فر عنه غيره وهو الذي غسله وادخله قبره وقد مضى في باب ابي بكر الصديق ذكر من قال ان ابا بكر اول من اسلم وروي عن سلمان الفارسي رضي الله عنه انه قال اول هذه الامة ورودا على نبيها صلى الله عليه وسلم الحوض اولها اسلاما علي بن ابي طالب رضي الله عنه وقد روي هذا الحديث مرفوعا عن سلمان عن النبي صلى الله عليه وسلم انه قال اول هذه الامة ورودا على الحوض اولها اسلاما علي بن ابي طالب عليه السلام ورفعه اولى ان مثله لا يدرك بالراي حدثنا احمد بن قاسم نا قاسم بن اصبغ نا الحارث بن ابي اسامة نا يحيى بن هشام نا سفيان الثوري عن سلمة بن كهيل عن ابي صادق عن حنش بن معتمر عن عليم الكندي عن سلمان الفارسي قال قال رسول الله صلى الله عليه وسلم اولكم واردا على الحوض اولكم اسلاما علي بن ابي طالب رضي الله عنه وروى ابو داود الطيالسي قال نا ابو عوانة عن ابي بلج عن ابن عباس ان رسول الله صلى الله عليه وسلم قال لعلي انت ولي كل مومن من بعدي وبه عن ابن عباس قال اول من صلى مع النبي صلى الله عليه وسلم بعد خديجة علي بن ابي طالب رضي الله عنه حدثنا عبد الوارث بن سفيان قال نا قاسم بن اصبغ قال نا احمد بن زهير بن حرب قال نا الحسن بن حماد قال نا ابو عوانة عن ابي بلج عن عمرو بن ميمون عن ابن عباس قال كان علي رضي الله عنه اول من امن من الناس بعد خديجة قال ابو عمر هذا اسناد لا مطعن فيه لاحد لصحته وثقة نقلته وهو يعارض ما ذكرنا عن ابن عباس في باب ابي بكر والصحيح في امر ابي بكر انه اول من اظهر اسلامه كذلك قال مجاهد وغيره ومنعه قومه وقال ابن شهاب وعبد الله بن محمد بن عقيل وقتادة وابن اسحق اول من اسلم من الرجال علي واتفقوا على ان خديجة اول من امن بالله ورسوله وصدقه فيما جاء به ثم علي بعدها وروي في ذلك عن ابي رافع مثل ذلك حدثنا عبد الوارث نا قاسم نا احمد بن زهير قال نا عبد السلام بن صالح قال نا عبد العزيز بن محمد بن ابي خالد الدراوردي حدثني عمر مولى غفرة قال سئل محمد بن كعب القرظي عن اول من اسلم علي او ابو بكر قال سبحان الله علي اولهما اسلاما وانما شبه على الناس لان عليا اخفى اسلامه من ابي طالب واسلم ابو بكر فاظهر اسلامه ولا شك عندنا ان عليا اولهما اسلاما الحسن بن علي الحلواني في كتاب المعرفة قال حدثنا عبد الله بن صالح قال نا الليث بن سعد عن ابي الاسود محمد بن عبد الرحمن انه بلغه ان عليا ابن ابي طالب والزبير اسلما وهما ابنا ثماني سنين كذا يقول ابو الاسود يتيم عروة وذكره عمر بن شبة عن الحزامي عن ابن وهب عن الليث عن ابي الاسود قال الليث وهاجرا وهما ابنا ثماني عشرة سنة ولا اعلم احدا قال بقوله قال الحسن الحلواني وحدثنا عبد الرزاق قال نا معمر عن قتادة عن الحسن قال اسلم علي رضي الله عنه وابن خمس عشرة سنة اخبرنا خلف بن قاسم بن سهل قال نا ابو الحسن علي بن محمد بن اسمعيل الطوسي قال نا ابو العباس محمد بن اسحق بن ابراهيم السراج قال نا محمد بن مسعود قال نا عبد الرزاق قال نا معمر عن قتادة عن الحسن قال اسلم علي رضي الله عنه وهو اول من اسلم علي وهو ابن خمس عشرة سنة او ست عشرة سنة قال ابن وضاح ما رايت احدا قط اعلم بالحديث من محمد بن مسعود ولا بالراي من سحنون وقال ابن اسحق ذكر من امن ورسوله علي بن ابي طالب وهو يومئذ ابن عشر سنين قال ابو عمر وقيل اسلم علي رضي الله عنه وهو ابن ثلث عشرة سنة وقيل ابن اثني عشرة سنة وقيل ابن خمس عشرة سنة وقيل ابن ست عشرة سنة وقيل ابن عشر وقيل ابن ثمان وذكر عمر بن شبة عن المدائني عن ابي معشر عن نافع عن ابن عمر قال اسلم علي رضي الله عنه وهو ابن ثلاث عشرة سنة قال واخبرنا ابراهيم بن المنذر الحزامي قال نا محمد بن طلحة قال حدثني اسحق بن يحيى بن طلحة عن عمه موسى بن طلحة قال كان واحدا واخبرنا محمد علي بن ابي طالب رضي الله عنه والزبير بن العوام وطلحة بن عبيد الله وسعد بن ابي وقاص عذارا واحدا واخبرنا محمد بن عبد الله بن محمد بن عبد المومن قال نا اسمعيل بن علي الخطبي قال نا عبد الله بن احمد بن حنبل قال نا ابي قال نا حجاج قال نا ابو عمر قال نا حجاج عن معروف عن ابي جعفر قال كان علي وطلحة والزبير في سن واحدة وذكر عبد الرزاق عن معمر في جمعة عن قتادة عن الحسن وغيره قالوا اول من اسلم بعد خديجة علي بن ابي طالب رضي الله عنه وهو ابن خمس عشرة سنة او ست عشرة سنة ومعمر بن عثمان بن عمرو بن ساج الجزري عن مقسم عن ابن عباس قال اول من اسلم علي رضي الله عنه وذكر ابو زيد عمر بن شبة قال نا شريح بن النعمان قال نا الفرات بن السايب عن ميمون بن مهران عن ابن عمر قال اسلم علي بن ابي طالب رضي الله عنه

وهو ابن ثلاث عشرة سنة وهو وتوفي وهو ابن ثلاث وستين قال ابو عمر هذا اصح ما قيل في ذلك والله اعلم وقد
روي عن ابن عمر من وجهين جيدين وروى ابن فضيل عن الاجلح عن سلمة بن كهيل عن حبة بن جوين قال سمعت عليا
رضي الله عنه يقول لقد عبدت الله قبل ان يعبده احد من هذه الامة خمس سنين وروى شعبة عن سلمة بن كهيل
عن حبة العرني قال سمعت عليا رضي الله عنه يقول انا اول من صلى مع رسول الله صلى الله عليه وسلم وقال
سالم بن ابي الجعد قال قلت لابن الحنفية رضي الله عنه ابو بكر كان اولهم اسلاما قال لا وروى مسلم الملائي
عن انس بن مالك قال استنبئ النبي صلى الله عليه وسلم يوم الاثنين وصلى علي يوم الثلثاء وقال زيد بن ارقم اول
من امن بالله بعد رسول الله صلى الله عليه وسلم علي رضي الله عنه وروى حديث زيد بن ارقم من وجوه ذكرها
النسائي واسد بن موسى وغيرهما نا احمد ثنا عبد الوارث نا قاسم نا احمد بن زهير نا علي بن الجعد نا شعبة قال اخبرني
عمرو بن مرة قال سمعت ابا حمزة الانصاري قال سمعت زيد بن ارقم يقول اول من صلى مع رسول الله صلى الله عليه وسلم
علي بن ابي طالب رضي الله عنه وحدثنا عبد الوارث نا قاسم نا احمد بن زهير بن حرب قال نا ابي قال نا
يعقوب بن ابراهيم بن سعد قال نا ابي عن ابن اسحق قال حدثني يحيى بن الاشعث عن اسمعيل بن اياس بن عفيف الكندي
عن ابيه عن جده قال كنت امرا تاجرا فقدمت الحج فاتيت العباس بن عبد المطلب لابتاع منه بعض التجارة وكان امرا تاجرا
فوالله اني لعنده في منى اذ خرج رجل من خباء قريب منه فنظر الى الشمس فلما راها قد مالت قام يصلي قال ثم خرجت
امراة من ذلك الخباء الذي خرج منه ذلك فقامت خلفه فصلت ثم خرج غلام حين راهق الحلم من ذلك الخباء فقام
معه يصلي فقلت للعباس من هذا يا عباس قال هذا محمد بن عبد الله بن عبد المطلب ابن اخي قلت من هذه المراة قال
هذه امراته خديجة بنت خويلد قلت من هذا الفتى قال علي بن ابي طالب ابن عمه قلت ما هذا الذي يصنع قال يصلي
وهو يزعم انه نبي ولم يتبعه على امره الا امراته وابن عمه هذا الغلام وهو يزعم انه سيفتح عليه كنوز كسرى وقيصر و
كان عفيف يقول قد اسلم بعد ذلك وحسن اسلامه لو كان الله رزقني الاسلام فاكون ثانيا مع علي وقد ذكرنا هذا
الحديث من طرق باب عفيف الكندي من هذا الكتاب والحمد لله وقال علي رضي الله عنه صليت مع رسول الله
صلى الله عليه وسلم كذا وكذا لا يصلي معه غيري الا خديجة رضي الله عنها واجمعوا على انه صلى القبلتين وهاجر وشهد
بدرا والحديبية وسائر المشاهد وانه ابلى ببدر واحد والخندق وخيبر بلاء عظيما وانه اغنى في تلك المشاهد وقام
فيها المقام الكريم وكان لواء رسول الله صلى الله عليه وسلم بيده في مواطن كثيرة وكان يوم بدر بيده على اختلاف
في ذلك ولما قتل مصعب بن عمير يوم احد وكان اللواء بيده دفعه رسول الله صلى الله عليه وسلم الى علي رضي الله عنه
وقال محمد بن اسحق شهد علي بن ابي طالب رضي الله عنه بدرا وهو ابن خمس وعشرين سنة وروى الحجاج بن ارطاة عن
الحكم عن مقسم عن ابن عباس قال دفع رسول الله صلى الله عليه وسلم الراية يوم بدر الى علي وهو ابن عشرين سنة
ذكره السراج في تاريخه ولم يتخلف عن مشهد شهده رسول الله صلى الله عليه وسلم منذ قدم المدينة الا تبوك فانه
خلفه رسول الله صلى الله عليه وسلم على المدينة وعلى عياله بعده في غزوة تبوك وقال له انت مني بمنزلة هرون من موسى
الا انه لا نبي بعدي وروى قوله صلى الله عليه وسلم لعلي رضي الله عنه انت مني بمنزلة هرون من موسى جماعة من
الصحابة وهو من اثبت الاثار واصحها رواه عن النبي صلى الله عليه وسلم سعد بن ابي وقاص وطرق حديث سعد
فيه كثيرة جدا قد ذكرها ابن ابي خيثمة وغيره ورواه ابن عباس وابو سعيد الخدري وام سلمة واسماء بنت عميس
وجابر بن عبد الله وجماعة يطول ذكرهم حدثنا خلف بن قاسم نا ابن المفسر نا احمد بن علي نا يحيى بن معين قال مروان
بن معاوية الفزاري عن موسى الجهني عن فاطمة بنت علي قال سمعت اسماء بنت عميس تقول سمعت رسول الله صلى
الله عليه وسلم يقول لعلي بن ابي طالب رضي الله عنه انت مني بمنزلة هرون من موسى الا انه ليس بعدي نبي حدثنا
عبد الوارث نا قاسم نا احمد بن زهير قال نا ابي قال نا ابن عيينة عن حجاج عن الحكم عن مقسم عن ابن عباس قال
رسول الله صلى الله عليه وسلم لعلي انت اخي وصاحبي وحدثنا عبد الوارث نا قاسم نا احمد بن زهير قال نا عمرو بن حماد

هو حبة بن مسلم حرب العرني

حماد القناد قال نا اسحق بن ابراهيم الازدي عن معروف بن خربوذ عن زياد بن المنذر عن سعيد بن محمد الاسدي عن
ابي الطفيل قال لما احتضر عمر رضي الله عنه جعلها شورى بين علي وعثمان وطلحة والزبير وعبد الرحمن بن عوف وسعد رضي الله عنهم فقال
لهم علي رضي الله عنه انشدكم الله هل فيكم احد اخا رسول الله صلى الله عليه وسلم بينه وبينه اذ اخا بين المسلمين غيري
قالوا اللهم لا وروينا من وجوه عن علي رضي الله عنه انه كان يقول انا عبد الله واخو رسوله لا يقولها احد غيري الا كذاب
قال ابو عمر اخا رسول الله صلى الله عليه وسلم بين المهاجرين بمكة ثم اخا بين المهاجرين والانصار بالمدينة وقال في كل
واحدة منهما لعلي انت اخي في الدنيا والاخرة واخا بينه وبين نفسه فلذلك كان هذا تقول علي حراء حين تحرك فقال
اثبت حرا فما عليك الا نبي او صديق او شهيد وكان عليه يومئذ العشرة المشهود لهم بالجنة وزوجه رسول الله صلى
الله عليه وسلم في سنة ثنتين من الهجرة ابنته فاطمة رضي الله عنها سيدة نساء اهل الجنة في الجنة ما خلا مريم بنت
عمران وقال لها زوجتك سيدا في الدنيا والاخرة وانه لاول اصحابي اسلاما واكثرهم علما واعظمهم حلما قالت اسماء بنت
عميس فرمقت رسول الله صلى الله عليه وسلم حين اجتمعا جعل يدعو لهما لا يشركهما في دعائه احد ودعا له كما دعا
لهما وروى بريدة وابو هريرة وجابر والبراء بن عازب وزيد بن ارقم كل واحد منهم عن النبي صلى الله عليه وسلم يوم غدير
خم من كنت مولاه فعلي مولاه اللهم وال من والاه وعاد من عاداه وبعضهم لا يزيد على من كنت مولاه فعلي مولاه وروى سعد بن ابي
وقاص وابو هريرة وسهل بن سعد وبريدة الاسلمي وابو سعيد الخدري وعبد الله بن عمر وعمران بن حصين بن الاكوع
كلهم بمعنى واحد عن النبي صلى الله عليه وسلم قال يوم خيبر لاعطين الراية غدا رجلا يحب الله ويحب رسوله ويحبه الله
ورسوله ليس بفرار يفتح الله على يديه ثم اثار ثانية وبعثه رسول الله صلى الله عليه وسلم عليه السلم الى اليمن وهو
شاب ليقضي بينهم فقال يا رسول الله اني لا ادري ما القضاء فضرب رسول الله صلى الله عليه وسلم صدره بيده
وقال اللهم اهد قلبه وسدد لسانه قال علي فوالله ما شككت بعدها في قضاء بين اثنين ولما نزلت انما يريد الله
ليذهب عنكم الرجس اهل البيت ويطهركم تطهيرا دعا رسول الله صلى الله عليه وسلم فاطمة وعليا وحسنا و
حسينا في بيت ام سلمة وقال اللهم ان هؤلاء اهل بيتي فاذهب عنهم الرجس وطهرهم تطهيرا وروت طائفة من
الصحابة ان رسول الله صلى الله عليه وسلم قال لعلي لا يحبك الا مؤمن ولا يبغضك الا كافر وكان علي رحمه الله يقول انه
لعهد النبي الامي الي انه لا يحبني الا مؤمن ولا يبغضني الا منافق وقال له رسول الله صلى الله عليه وسلم يا علي الا
اعلمك كلمات اذا قلتهن غفر الله لك مع انك مغفور لك قال قلت بلى قال لا اله الا الله الحليم العليم لا اله الا الله العلي
العظيم لا اله الا الله رب السموات والارض ورب العرش الكريم وقال له صلى الله عليه وسلم يهلك فيك رجلان محب مطر
وكذاب مفتر وقال له تفترق فيك امتي كما افترقت بنو اسرائيل في عيسى وقال صلى الله عليه وسلم من احب عليا فقد
احبني ومن ابغضني ومن اذى عليا فقد اذاني ومن اذاني فقد اذى الله حدثنا عبد الرحمن بن يحيى قال نا احمد بن سعيد قال
نا اسحق بن ابراهيم بن النعمان قال نا محمد بن علي بن مروان قال نا ابو نعيم قال نا مسعر عن ابن عون عن ابي صالح الحنفي عن علي
قال قيل لابي بكر وعلي يوم بدر مع احدكما جبريل ومع الاخر ميكائيل واسرافيل ملك يشهد القتال ويقف في الصف و
قد روي ان جبريل وميكائيل مع علي والاول اصح ان شاء الله وروى قاسم وابن الاعرابي جميعا قالا نا احمد بن محمد البرتي
القاضي نا عاصم بن علي نا ابو معشر عن ابراهيم بن عبيد بن رفاعة بن رافع الانصاري عن ابيه عن جده قال اقبلنا من بدر
ففقدنا رسول الله صلى الله عليه وسلم فنادت الرفاق بعضها بعضا افيكم رسول الله صلى الله عليه وسلم فوقفوا
حتى جاء رسول الله صلى الله عليه وسلم ومعه علي بن ابي طالب قال يا رسول الله فقدناك فقال ان ابا حسن وجد مغصا
في بطنه فتخلفت عليه وروي عنه صلى الله عليه وسلم انه قال انا مدينة العلم وعلي بابها فمن اراد العلم فليأته من بابه وقال
صلى الله عليه وسلم في اصحابه اقضاكم علي بن ابي طالب وقال عمر بن الخطاب علي اقضانا وابي اقرانا وانا لنترك اشياء من قراءة ابي
حدثنا خلف بن قاسم نا ابو الميمون عبد الرحمن بن عمر بن راشد نا ابو زرعة عبد الرحمن بن عمرو بن صفوان الدمشقي
نا عمر بن حفص بن غياث حدثني ابي عن اسمعيل بن ابي خالد قال قلت للشعبي ان مغيرة حلف بالله ما اخطا علي في قضاء قضاه

قط قال الشعبي لقد افرط حدثنا عبد الوارث بن سفيان قال نا قاسم بن اصبغ نا ابو بكر احمد بن زهير عن ابي خيثمة
نا ابو سلمة التبوذكي نا عبد الواحد بن زياد نا ابو فروة قال سمعت عبد الرحمن بن ابي ليلى قال ـــ قال عمر علي
اقضانا قال احمد بن زهير ونا ابي قال نا ابن عيينة عن ابن جريج عن ابن ابي مليكة عن ابن عباس قال قال عمر علي اقضانا
ونا القواريري نا مومل بن اسمعيل نا سفيان الثوري عن يحيى بن سعيد عن سعيد بن المسيب قال كان عمر يتعوذ بالله
من معضلة ليس لها ابو الحسن وقال في المجنونة التي امر برجمها وفي التي وضعت لستة اشهر فاراد عمر رجمها فقال له علي ان الله
يقول وحمله وفصاله ثلاثون شهرا الحديث وقال له ان الله رفع القلم عن المجنون الحديث فكان عمر يقول لولا علي لهلك
عمر وقد روي مثل هذه القصة لعثمان مع ابن عباس وعن علي اخذها ابن عباس والله اعلم وحدثنا عبد الوارث
نا قاسم نا احمد بن زهير نا مسلم بن ابراهيم نا شعبة عن ابي اسحاق عن عبد الرحمن بن يزيد عن علقمة عن عبد الله قال
كنا نتحدث ان اقضى اهل المدينة علي بن ابي طالب قال احمد بن زهير نا ابراهيم بن بشار قال نا سفيان بن عيينة
نا يحيى بن سعيد عن سعيد بن المسيب قال ما كان احد من الناس يقول سلوني غير علي بن ابي طالب قال ـــ
ونا يحيى بن معين قال نا عبدة بن سليمان عن عبد الملك بن ابي سليمان قال قلت لعطاء اكان في اصحاب محمد
صلى الله عليه وسلم احد اعلم من علي قال لا والله ما اعلمه قال احمد بن زهير نا محمد بن سعيد الاصبهاني قال نا
معوية بن هشام عن سفيان عن فليت عن جسرة قالت فقالت عائشة من امركم بصوم عاشورا قالوا علي بن ابي طالب
قالت اما انه اعلم الناس بالسنة قال ونا فضيل بن عبد الوهاب قال نا شريك عن ميسرة عن المنهال عن سعيد بن جبير
عن ابن عباس قال كنا اذا اتانا الثبت عن علي لم نعدل به وروى معمر عن وهب بن عبد الله عن ابي الطفيل قال ـــ
شهدت عليا يخطب وهو يقول سلوني فوالله لا تسألوني عن شيء الا اخبرتكم وسلوني عن كتاب الله فوالله ما من اية الا
وانا اعلم بليل نزلت ام بنهار ام في سهل ام في جبل نا خلف بن قاسم نا عبد الله بن عمر الجوهري نا احمد بن محمد بن الحجاج قال
اخبرنا محمد بن ابي السري املاء بمصر سنة اربع وعشرين ومائتين قال نا هارون بن هشام الحلبي قال نا جويبر عن الضحاك
بن مزاحم عن عبد الله بن عباس قال والله لقد اعطي علي بن ابي طالب تسعة اعشار العلم وايم الله لقد شارككم في العشر العاشر
وقال الحسن الحلواني نا وهب بن جرير عن شعبة عن حبيب بن الشهيد عن ابن ابي مليكة عن ابن عباس عن عمر قال اقضانا علي
واقرانا ابي قال ونا يحيى بن ادم قال نا ابن ابي زائدة عن ابيه عن ابي اسحق عن ميسرة قال قال ابن مسعود ان اقضى اهل
المدينة علي بن ابي طالب قال ونا يحيى بن ادم نا مندل وابو زبيد عن مطرف عن ابي اسحق عن سعيد بن وهب قال قال
عبد الله اعلم اهل المدينة بالفرائض علي بن ابي طالب قال ونا يحيى بن ادم قال نا ابو بكر بن عياش عن مغيرة قال ليس احد
منهم اقوى قولا في الفرائض من علي وكان مغيرة صاحب فرائض وفيما اجاز لنا شيخنا ابو الاصبغ عيسى بن سعيد بن
سعدان المقرئ معلمي في القران قال نا ابو الحسن احمد بن محمد بن مقسم المقرئ قراءة عليه في منزله في بغداد قال نا ابو بكر
احمد بن موسى بن العباس بن مجاهد المقرئ في مسجده قال نا عباس بن محمد الدوري قال نا يحيى بن معين قال نا ابو بكر بن عياش
عن عاصم عن زر بن حبيش قال جلس رجلان يتغديان مع احدهما خمسة ارغفة ومع الاخر ثلاثة ارغفة فلما وضع الغداء
بين ايديهما مر بهما رجل مسلم فقالا اجلس للغداء فجلس واكل معهما واستووا في اكلهم الارغفة الثمانية فقام الرجل
وطرح اليهما ثمانية دراهم فقال خذاها عوضا مما اكلت لكما ونلت من طعامكما فتنازعا وقال صاحب الخمسة الارغفة لي
خمسة دراهم ولك ثلاثة وقال صاحب الارغفة الثلاثة لا ارضى الا ان تكون الدراهم بيننا نصفين وارتفعا الى امير المؤمنين
علي بن ابي طالب فقصا عليه قصتهما فقال لصاحب الثلاثة قد عرض عليك صاحبك ما عرض وخبزه اكثر من خبزك فارض
بالثلاثة فقال لا والله لا رضيت منه الا بمر الحق فقال علي ليس في مر الحق الا درهم واحد وله سبعة فقال الرجل سبحان الله يا
امير المؤمنين هو يعرض علي ثلاثة فلم ارض واشرت علي باخذها فلم ارض وتقول لي الان انه لا يجب لي في مر الحق الا درهم واحد
فقال له علي عرض عليك صاحبك ان تاخذ الثلاثة صلحا فقلت لا ارضى الا بمر الحق ولا يجب لك في مر الحق الا درهم واحد فقال
فقال له الرجل عرفني بالوجه في مر الحق حتى اقبله فقال علي اليس ثمانية الارغفة اربعة وعشرين ثلثا اكلتموها

اكلتموها وانتم ثلاثة انفس ولا يعلم الاكثر منكم اكلا ولا الاقل فتحملون في اكلكم على السواء قال فاكلت انت ثمانية
اثلاث وانما لك تسعة اثلاث واكل صاحبك ثمانية اثلاث وله خمسة عشر ثلثا اكل منها ثمانية فبقي له سبعة واكل الثالث
ثمانية فلك واحد وله سبعة فقال الرجل رضيت وروى عبد الرحمن بن اذينة العبدي عن ابيه اذينة بن مسلمة العبدي
قال اتيت عمر بن الخطاب فسألته من اين اعتمر فقال ائت عليا فاسأله فذكر الحديث فيه وقال عمر ما اجد لك الا ما قال
علي ما اجد لك الا ما قال علي وقال شريح بن هانئ سالت عائشة ام المؤمنين
عن المسح على الخفين فقالت ائت عليا فاسأله وروى معمر عن وهب بن عبد الله عن ابي الطفيل قال شهدت عليا يخطب
وهو يقول سلوني فوالله لا تسألوني عن شيء الا اخبرتكم وسلوني عن كتاب الله تعالى فوالله ما من اية الا وانا اعلم بليل
نزلت ام بنهار ام في سهل ام في جبل وقال سعيد بن عمرو بن سعيد بن العاصي قلت لعبد الله بن عياش بن ابي ربيعة يا عم لم كان
صغو الناس الى علي فقال يا ابن اخي ان عليا كان له ما شئت من ضرس قاطع في العلم وكان له السطة في العشيرة والقدم
في الاسلام والصهر برسول الله صلى الله عليه وسلم والفقه في السنة والنجدة في الحرب والجود بالماعون حدثنا
عبد الله بن محمد بن يوسف قال نا يحيى بن مالك بن عائذ قال نا ابو الحسن محمد بن محمد بن مقلة البغدادي بمصر قال
نا ابو بكر محمد بن الحسن بن دريد نا العكلي عن الحرمازي عن رجل من همدان قال قال معاوية لضرار بن ضمرة الصدائي يا ضرار
صف لي عليا رضي الله عنه قال اعفني من ذلك يا امير المؤمنين قال لتصفنه قال اما اذ لا بد من وصفه فكان والله بعيد
المدى شديد القوى يقول فصلا ويحكم عدلا يتفجر العلم من جوانبه وتنطق الحكمة من نواحيه يستوحش من الدنيا
وزهرتها ويانس بالليل ووحشته وكان غزير العبرة طويل الفكرة يعجبه من اللباس ما قصر ومن الطعام ما خشن
كان فينا كاحدنا يجيبنا اذا سالناه وينبئنا اذا استنبأناه ونحن والله مع تقريبه ايانا وقربه منا لا نكاد نكلمه هيبة
له يعظم اهل الدين ويقرب المساكين لا يطمع القوي في باطله ولا ييأس الضعيف من عدله واشهد لقد رايته في بعض
مواقفه وقد ارخى الليل سدوله وغارت نجومه قابضا على لحيته يتململ تململ السليم ويبكي بكاء الحزين ويقول يا دنيا غري غيري الي
تعرضت ام الي تشوقت هيهات هيهات قد باينتك ثلاثا لا رجعة فيها فعمرك قصير وخطرك قليل اه من قلة الزاد
وبعد السفر ووحشة الطريق فبكى معاوية وقال رحم الله ابا الحسن كان والله كذلك فكيف حزنك عليه يا ضرار
قال حزن من ذبح ولدها في حجرها وكان معاوية يكتب فيما ينزل به ليسال له علي بن ابي طالب رضي الله عنه عن ذلك
فلما بلغه قتله قال ذهب الفقه والعلم بموت ابن ابي طالب فقال له عتبة اخوه لا يسمع هذا منك اهل الشام فقال دعني عنك
وروى ابو سعيد الخدري وغيره عن النبي صلى الله عليه وسلم انه قال تمرق مارقة في حين اختلاف من المسلمين
يقتلها اولى الطائفتين بالحق وقال طاوس قيل لابن عباس اخبرنا عن اصحاب رسول الله صلى الله عليه وسلم اخبرنا عن
ابي بكر قال كان والله خيرا كله مع حدة كانت فيه قلنا فعمر قال كان والله كيسا حذرا كالطير الحذر الذي قد نصب له
فهو يراه ويخشى ان يقع فيه مع العنف وشدة السياق قلنا فعثمان قال كان والله قد على علما وحلما من رجل غرته سابقته
وقرابته فقل ما اشرف على شيء من الدنيا الا فاته فقيل فعلي قال انه كان مجدودا قال انتم تقولون ذلك وروى الحكم
بن الحكم بن عتيبة عن ابي عبد الرحمن السلمي قال ما رايت احدا اقرا من علي صلينا خلفه فقرا برزخا فاسقط حرفا فرجع فقراه
ثم عاد الى مكانه وفسر اهل اللغة البرزخ هنا بانه كان بين الموضع الذي كان يقرا فيه وبين الموضع الذي اسقط منه الحرف
ورجع اليه قران كثير والبرزخ ما بين الشيئين وجمعه برازخ والبرزخ ما بين الدنيا والاخرة وسئل ابن مسعود عن الوسوسة
فقال هي برزخ بين الشك واليقين وقد ذكرنا في باب ابي بكر الصديق رضي الله عنه انما كان تاخر عنه ثلاثة الايام
لجمع القران وروى معمر عن ابن طاوس عن ابيه عن المطلب بن حنطب قال قال ـــ رسول الله صلى الله عليه وسلم
لوفد ثقيف حين جاءه لتسلمن او لابعثن رجلا مني او قال مثل نفسي فليضربن اعناقكم وليسبين
ذراريكم وليأخذن اموالكم قال عمر فوالله ما تمنيت الامارة الا يومئذ وجعلت انصب صدري رجاء ان يقول هو هذا
قال فالتفت الى علي فاخذ بيده ثم قال هو هذا هو هذا وروى عمار الدهني عن ابي الزبير عن جابر قال ما كنا نعرف

المنافقين لا يبغض علي بن ابي طالب وسئل الحسن بن ابي الحسن البصري عن علي بن ابي طالب فقال كان علي والله سهما
صايبا من مرامي الله عز وجل على عدوه وربانى هذه الامة وذا فضلها وذا سابقتها وذا قرابتها من رسول الله صلى
الله عليه وسلم لم يكن بالنومة عن امر الله ولا بالملومة في دين الله ولا بالسروقة لمال الله اعطى القران عزايمه ففاز
منه برياض مونقة ذلك علي بن ابي طالب يا لكع وسئل جعفر بن محمد بن علي بن حسين عن صفة علي رحمه الله فقال كان رجلا
ادم شديد الادمة ثقيل العينين عظيمهما ذا بطن اصلع ربعة الى القصر لا يخضب قال ابو اسحق السبيعي رايت عليا رضي الله
عنه ابيض الراس واللحية وقد روي انه خضب وصفر لحيته وكان علي يسير في الفيء بسيرة ابي بكر الصديق في القسم
واذا ورد عليه مال لم يبق منه شيئا الا قسمه ولا يوثر في بيت المال منه الا ما يعجز عن قسمته في يومه ذلك و
يقول يا دنيا غري غيري ولم يكن يستاثر من الفيء بشيء ولا يخص به حميما ولا قريبا ولا يخص بالولايات الا اهل
الديانات والامانات واذا بلغه عن احدهم خيانة كتب اليه قد جاءتكم موعظة فاوفوا الكيل والميزان بالقسط
ولا تبخسوا الناس اشياءهم ولا تعثوا في الارض مفسدين بقية الله خير لكم ان كنتم مومنين وما انا عليكم بحفيظ
اذا اتاك كتابي هذا فاحتفظ بما في يدك من عملنا حتى نبعث اليك من يتسلمه منك ثم يرفع طرفه الى السماء فيقول
اللهم انك تعلم اني لم امرهم بظلم خلقك ولا بترك حقك وخطبه ومواعظه ووصاياه لعماله اذا كان يخرجهم الى عمله
كثيرة مشهورة لم اتعرض لذكرها لان لا يطول الكتاب وهي حسان كلها وثبت عن الحسن بن علي من وجوه انه قال لم يترك
الا ثمان مائة درهم او سبع مائة درهم فضلت من اعطائه كان يعدها لخادم يشتريها لاهله واما تقشفه في
لباسه ومطعمه فاشهر من هذا كله والتوفيق بالله والعصمة نا خلف بن قاسم نا عبد الله بن عمر الجوهري نا احمد
بن محمد بن الحجاج نا يحيى بن سليمان قال عبد الرحيم بن سليمان قال نا اجلح بن عبد الله الكندي عن عبد الله بن ابي الهذيل
قال رايت عليا خرج وعليه قميص غليظ رازي ومدكم قميص يبلغ الى الظفر واذا ارسله صار الى نصف الساعد قال ونا يحيى
بن سليمان قال نا خالد بن عبد الله الخراساني ابو الهيثم قال نا الحر بن جرموز عن ابيه قال رايت علي بن ابي طالب يخرج من مسجد
الكوفة قطريتان متزرا بالواحدة مترديا بالاخرى وازاره الى نصف الساق ويطوف بالاسواق ومعه درة يامرهم بتقوى
الله وصدق الحديث وحسن البيع والوفاء بالكيل والميزان وبه عن يحيى بن سليمان قال نا علي بن عبيد ويحيى بن عبد
بن ابي عتبة قال نا عبد الله بن عمر ابو حيان التيمي عن مجمع التيمي ان عليا قسم ما في بيت المال بين المسلمين ثم امر به فكنس
ثم صلى فيه رجاء ان يشهد له يوم القيامة وذكر ابن السراج قال نا عبد الله بن عمر بن ابان قال نا عبد الله بن نمير قال نا ابو
حيان التيمي عن مجمع التيمي قال كان علي رضي الله عنه يكنس بيت المال ويصلي فيه ليتخذه مسجدا رجاء ان يشهد له
يوم القيامة قال واخبرنا يحيى بن سليمان وحامد بن يحيى قال نا سفيان قال نا عاصم بن كليب عن ابيه قال قدم على علي
مال من اصبهان فقسمه سبعة اسباع ووجد فيه رغيفا فقسمه سبع كسر وجعل على كل جزء كسرة ثم اقرع بينهم ايهم يعطى
اولا واخباره في مثل هذا من سيرته لا يحيط بها كتاب حدثنا سعيد بن نصر قال نا قاسم بن اصبغ قال حدثنا محمد بن عبد السلام
الخشني قال نا ابو الفضل العباس بن الفرج الرياشي قال نا ابو عاصم الضحاك بن مخلد عن معاذ بن العلاء اخي ابي عمرو بن العلاء
عن ابيه عن جده قال سمعت علي بن ابي طالب يقول ما اصبت من فيئكم الا هذه القارورة اهداها الي الدهقان ثم نزل الى بيت
المال ففرق كل ما فيه ثم جعل يقول

افلح من كانت له قوصرة ... ياكل منها كل يوم مرة

حدثنا خلف بن قاسم نا عبد الله بن عمر نا احمد بن محمد نا يحيى بن سليمان نا وكيع نا ابو سنان عن عنترة الشيباني قال
قال كان علي ياخذ في الجزية والخراج من اهل كل صناعة من صناعته وعمل يده حتى ياخذ من اهل الابر الابر والمسال والخيوط
والحبال ثم يقسمه بين الناس وكان لا يدع في بيت المال مالا يبيت فيه حتى يقسمه الا ان يغلبه شغل فيصبح اليه وكان
يقول يا دنيا لا تغريني غري غيري هذا جناي وخياره فيه وكل جان يده الى فيه وذكر عبد الرزاق عن الثوري عن ابي
حيان التيمي عن ابيه قال رايت علي بن ابي طالب على المنبر يقول من يشتري مني سيفي هذا فلو كان عندي ثمن ازار ما بعته

الدهقان بالكسر والضم القوي على التصرف مع شدة والتاجر وزعيم فلاحي العجم ورئيس الاقاليم جمعه دهاقنة ودهاقين

الفالج ما انتشر من المال من الغنم وابل الناجية

ما بعته فقام اليه رجل فقال انا اسلفك ثمن ازار قال عبد الرزاق وكانت بيده الدنيا كلها الا ما كان من الشام وذكر عبد
عبد الرزاق عن الثوري عن ابي اسحق عن زيد بن يثيع عن حذيفة قال قال رسول الله صلى الله عليه وسلم ولوا عليا
فهاديا مهديا فقيل لعبد الرزاق سمعت هذا من الثوري فقال حدثناه النعمان بن ابي شيبة ويحيى بن العلاء عن الثوري
حدثنا خلف بن قاسم قال نا عبد الله بن قال نا احمد بن محمد بن الحجاج قال نا سفيان بن بشر قال نا عبد الرحيم بن سليمان
عن يزيد بن ابي زياد عن اسحاق بن كعب بن عجرة عن ابيه عن وكيع عن علي بن صالح عن عطا قال رايت على علي قميصا كرابيس
غسيل ووكيع عن سفيان عن الاجلح عن ابي الهذيل قال رايت على علي رضي الله عنه قميصا رازيا اذا ارخى كمه بلغ الى
اطراف اصابعه واذا اطلقه صار الى الرسغ وفضائله لا يحيط بها كتاب وقد اكثر الناس من جمعها فرايت الاقتصار منها
على النكت التي تحسن المذاكرة بها وتدل على ما سواها من اخلاقه واحواله وسيرته رضي الله عنه حدثنا خلف بن قاسم
قال حدثنا عبد الله بن عمر نا احمد بن محمد بن الحجاج نا يحيى بن سليمان الجعفي وحفص بن غياث نا الثوري عن ابي قيس
الاودي قال ادركت الناس وهم ثلاث طبقات اهل دين يحبون عليا واهل دنيا يحبون معاوية وخوارج وقال
احمد بن حنبل واسمعيل بن اسحق القاضي لم يرو في فضائل احد من الصحابة بالاسانيد الحسان ما روي في فضائل علي بن ابي
طالب وكذلك قال احمد بن شعيب النسوي رحمه الله اخبرنا محمد بن زكريا ويحيى بن عبد الرحمن وعبد الرحمن بن يحيى قال
احمد بن سعيد بن حزم نا احمد بن خالد نا مروان بن عبد الملك قال سمعت هرون بن اسحاق يقول سمعت يحيى بن معين يقول
من قال ابو بكر وعمر وعثمان وعلي وعرف لعلي سابقته وفضله وهو صاحب سنة ومن قد ذكرت له هولاء الذين يقولون ابو بكر
وعمر وعثمان ويسكتون فتكلم بكلام غليظ قال ابو عمر من قال بحديث ابن عمر كنا نقول على عهد رسول الله صلى الله
عليه وسلم ابو بكر ثم عمر ثم عثمان ثم نسكت يعني فلا نفاضل وهو الذي انكر ابن معين وتكلم فيه بكلام غليظ
لان القائل بذلك قد قال بخلاف ما اجمع عليه اهل السنة من السلف والخلف من اهل الفقه والاثر ان عليا افضل
الناس بعد عثمان رضي الله عنهما هذا مما لا يختلفون فيه وربما اختلفوا في تفضيل علي وعثمان واختلف اهل
السلف ايضا في تفضيل علي وابي بكر وفي اجماع الجميع من الذي وصفنا دليل على ان حديث ابن عمر وهم وغلط وانه لا
يصح معناه وان كان اسناده صحيحا ويلزم من قال به ان يقول بحديث جابر وحديث ابي سعيد كنا نبيع امهات الاولاد
على عهد رسول الله صلى الله عليه وسلم وهم لا يقولون بذلك فقد ناقضوا وبالله التوفيق وروي من وجوه
عن حبيب بن ابي ثابت عن ابن عمر انه قال ما اسى على شيء الا اني لم اقاتل مع علي الفئة الباغية وقال الشعبي ما مات
مسروق حتى تاب الى الله عن تخلفه عن القتال مع علي ولهذه الاخبار طرق صحاح وقد ذكرناها في موضعها وروي من
حديث علي ومن حديث ابن مسعود وحديث ابي ايوب الانصاري انه امر بقتال الناكثين والقاسطين والمارقين
وروي عنه انه قال ما وجدت الا القتال او الكفر بما انزل الله يعني والله اعلم قوله وجاهد بالله حق جهاده
وما كان مثله وذكر ابو الحسن علي بن عمر الدارقطني في المؤتلف والمختلف قال نا محمد بن القاسم بن زكريا قال
عباد بن يعقوب قال نا عفان بن سوار قال نا ابو حنيفة عن عطا قال قال ابن عمر ما اسى على شيء الا اني لا اكون
قاتلت الفئة الباغية وعلى صوم الهواجر قال ابو عمر وقف جماعة من ائمة السلف واهل السنة في علي وعثمان
فلم يفضلوا واحدا منهما على صاحبه منهم مالك بن انس ويحيى بن سعيد القطان واما اختلاف السلف
في تفضيل علي فقد ذكر ابن ابي خيثمة في كتابه من ذلك ما فيه كفاية واهل السنة اليوم على ما ذكرت لك من تقديم
ابي بكر في الفضل على عمر وتقديم عمر على عثمان وتقديم عثمان على علي وعلى هذا عامة اهل الحديث من زمن احمد بن
حنبل الا خواص من جلة الفقهاء وائمة العلماء فانهم على ما ذكرنا عن مالك ويحيى القطان وابن معين فهذا ما
بين اهل الفقه والحديث في هذه المسالة وهم اهل السنة واما اختلاف ساير المسلمين في ذلك فيطول ذكره وقد
جمعه قوم وقد كان بنو امية ينالون منه وينتقصونه فما زاده بذلك الا سموا وعلوا ومحبة عند العلماء
ذكر الطبري قال نا محمد بن عبيد المحاربي قال نا عبد العزيز بن ابي حازم عن ابيه قال قيل لسهل بن سعد

قال التفتازاني في شرح عقايد النسفي هذه المسالة قطعية عند الاشعري وظنية عند الباقلاني وامام الحرمين كانه في الظاهر والباطن على القطع وفي الظاهر فقط على الظن انتهى

انا امير المدينة بريد ان يبعث اليك تسب عليا عند المنبر قال اقول ماذا قال تقول يا ابا تراب قال والله ما سماه ذلك الا رسول الله صلى الله عليه وسلم قال قلت وكيف ذلك يا ابا العباس قال دخل علي على فاطمة ثم خرج من عندها فاضطجع في صحن المسجد فدخل رسول الله صلى الله عليه وسلم فوجده قد سقط رداؤه عن ظهره وخلص التراب الى ظهره فجعل يمسح التراب عن ظهره ويقول اجلس يا ابا تراب فقال والله ما سماه ذلك الا رسول الله صلى الله عليه وسلم والله ما كان اسم احب اليه وروى ابن وهب عن جعفر بن ميسرة عن عامر بن عبد الله بن الزبير انه سمع ابنا له ينتقص عليا فقال يا بني اياك والعود الى ذلك فان بني مروان شتموه ستين سنة فلم يزده الله بذلك الا رفعة وان الدين لم يبن شيئا فهدمته الدنيا وان الدنيا لم تبن شيئا الا عادت على ما بنت فهدمته بويع لعلي رضي الله عنه بالخلافة يوم قتل عثمان واجتمع على بيعته المهاجرون والانصار وتخلف عن بيعته منهم نفر فلم يهجهم ولم يكرههم وسئل عنهم فقال اولئك قوم قعدوا عن الحق ولم يقوموا مع الباطل وفي رواية اخرى اولئك قوم خذلوا الحق ولم ينصروا الباطل وتخلف عن بيعته ايضا معوية ومن معه في جماعة اهل الشام فكان منهم في صفين بعد الجمل ما كان تغمد الله جميعهم حدثني ابو القاسم عبد الوارث بن سفيان قراءة مني عليه من كتابي وهو ينظر في كتابه قال اخبرنا ابو محمد قاسم بن اصبغ قال حدثنا اسماعيل بن عبد الواحد البزاز قال نا احمد بن محمد بن ايوب قال قاسم ونا محمد بن اسمعيل بن سالم الصائغ قال نا سليمان بن داود قالا نا ابراهيم بن سعيد قال نا محمد بن اسحق عن ابي هريرة عن عبيد الله بن عبد الله عن ابن عباس قال بينما انا امشي مع عمر رضي الله عنه يوما اذ تنفس نفسا ظننت انه قد قضت اضلاعه فقلت سبحان الله والله ما اخرج هذا منك يا امير المؤمنين الا امر عظيم قال ويحك يا ابن عباس ما ادري ما اصنع بامة محمد صلى الله عليه وسلم قلت لم انت بحمد الله قادر ان تضع ذلك مكان الثقة قال اني اراك تقول ان صاحبك اولى الناس بها يعني عليا رضي الله عنه قلت اجل والله اني لاقول ذلك في سابقته وعلمه وقرابته وصهره قال انه كما ذكرت ولكنه كثير الدعابة قلت فعثمان قال والله لو فعلت لجعل بني معيط على رقاب الناس يعملون فيهم بمعصية الله والله لو فعلت لفعل ولو فعل لفعلوا فوثب الناس اليه فقتلوه قلت فطلحة بن عبيد الله قال الاكيع هو اهون من ذلك ما كان الله ليراني اوليه امر امة محمد صلى الله عليه وسلم وهو على ما هو عليه من الزهو قلت الزبير بن العوام قال كان يظل يلاطم في الصاع والمد قلت سعد بن ابي وقاص ليس بصاحب ذلك صاحب مقنب يقاتل به قلت عبد الرحمن بن عوف قال نعم الرجل ذكرت ولكنه ضعيف عن ذلك والله يا ابن عباس ما يصلح لهذا الامر الا القوي في غير عنف اللين في غير ضعف الجواد في غير سرف الممسك في غير بخل قال ابن عباس كان والله عمر كذلك وفي حديث اخر بن عباس رضي الله عنه ان عمر رضي الله عنه ذكر له امر الخلافة واهتمامه بها فقال ابن عباس اين انت عن علي قال فيه دعابة قال فالزبير قال كان الغضب ومن الرضا قال فطلحة قال فيه نخوة يعني كبرا قال سعد قلت سعد صاحب مقنب خيل قال نعثمان قال كلف باقاربه قال عبد الرحمن بن عوف قال ذلك رجل لين او قال ضعيف وفي رواية اخرى قال في عبد الرحمن بن عوف ذلك رجل لو وليته جعل خاتمه في اصبع امرأته وروى سفيان بن عيينة عن الاعمش عن ابي وائل عن زيد بن صوحان قال قال عمر رضي الله عنه ما منعكم اذا رايتم الرجل يخرق اعراض الناس ان تعرفوا به قالوا انا نخاف سفه وشره قال ذلك ادنى ان لا تكونوا شهداء اخبرنا ابو عمر احمد بن محمد بن احمد بن سعيد قال نا ابو بكر احمد بن الفضل بن العباس الدينوري قال نا ابو جعفر محمد بن جرير الطبري قال نا ابو بكر سعيد بن العلي ومحمد بن عمر بن هياج قالا نا يحيى بن عبد الرحمن الارحبي قال نا ابراهيم بن يوسف عن ابيه عن ابي اسحق عن البراء بن عازب قال بعث رسول الله صلى الله عليه وسلم خالد بن الوليد الى اهل اليمن يدعوهم الى الاسلام وكنت فيمن سار معه فاقام عليهم ستة اشهر لم يجيبوه الى شيء فبعث صلى الله عليه وسلم علي بن ابي طالب رضي الله عنه وامره ان يقفل خالد ومن معه الا من اراد البقاء مع علي كرم الله وجهه قال فكنت فيمن عقب مع علي فلما انتهينا الى اوائل بلغ القوم الخبر فجمعوا فصلى بنا علي الفجر فلما فرغ صفنا صفا واحدا ثم تقدم بين ايدينا فحمد الله واثنى عليه ثم قرا عليهم كتاب رسول الله صلى الله عليه وسلم فاسلمت همدان كلها في يوم واحد وكتب بذلك علي الى رسول الله صلى الله عليه وسلم فلما قرا كتابه خر ساجدا فقال السلام على همدان وتابع اهل اليمن على الاسلام ثم خرجت عليه الخوارج وكفروه وكل من كان معه اذ رضي بالتحكيم بينه

بينه وبين اهل الشام وقالوا حكمت الرجال في دين الله والله يقول ان الحكم الا لله اجتمعوا وشقوا عصى المسلمين ونصبوا راية الخلاف وسفكوا الدماء وقطعوا السبل فخرج اليهم بمن معه ورام رجعتهم فابوا الا القتال فقاتلهم بالنهروان فقتلهم واستاصل جمهورهم ولم ينج الا اليسير منهم فانتدب له من بقاياهم عبد الرحمن بن ملجم قيل التجوبي وقيل السكوني وقيل الحميري قال الزبير تجوب رجل من حمير كان اصاب دما في قومه فلجا الى مراد فقال جئت اليكم اجوب البلاد فقيل انت تجوب فسمي به فهو اليوم في مراد وهو رهط بن ملجم المرادي التجوبي واصله من حمير ولم يختلفوا انه حليف لمراد وعداده فيهم وكان فاتكا فقتله ليلة الجمعة لثلاث عشرة وقيل لاحدى عشرة ليلة خلت وقيل بل بقيت من رمضان سنة اربعين

وقال شاعرهم

علاه بالعمود اخو تجوب … فاوهى الراس منه والحناء

وقال ابو الطفيل وزيد بن وهب والشعبي قتل علي لثماني عشرة ليلة مضت من رمضان وقبض في ليلة من العشر الاواخر واختلف في موضع دفنه فقيل دفن في قصر الامارة بالكوفة وقيل دفن في رحبة الكوفة وقيل دفن في نجف الحيرة موضع بطريق الحيرة وروي عن ابي جعفر ان قبر علي جهل موضعه واختلف في مبلغ سنه يوم مات فقيل سبع وخمسون وقيل ثمان وخمسون وقيل ثلاث وستون قال ابو نعيم وغيره اختلف الرواة في ذلك عن جعفر بن محمد بن علي بن حسين فروي عنه ان عليا قتل وهو ابن ثلاث وستين وروي عنه ابن خمس وستين وروي عنه ابن ثمان وخمسين وروى ابن جريج قال اخبرني محمد بن علي ان علي بن ابي طالب توفي وهو ابن ثلاث او اربع وستين وكانت خلافته اربع سنين وتسعة اشهر وستة ايام وقيل ثلاثة ايام وقيل اربعة عشر يوما قالت عائشة رحمها الله لما بلغها قتل علي لتصنع العرب ما شاءت فليس لها احد ينهاها واحسن ما رويت في صفة علي رضي الله عنه انه كان ربعة من الرجال الى القصر ما هو ادعج العينين حسن الوجه كالقمر ليلة البدر حسنا ضخم البطن عريض المنكبين شثن الكفين اغيد كان عنقه ابريق فضة اصلع ليس في راسه شعر الا من خلفه كثير اللحية لمنكبه مشاش كمشاش السبع الضاري لا تتبين عضده من ساعده قد ادمجت ادماجا اذا مشى تكفا وان امسك بذراع رجل امسك نفسه فلم يستطع ان يتنفس وهو الى السمن وهو شديد الساعد واليد واذا مشى الى الحرب هرول ثبت الجنان قوي شجاع منصور على من لاقاه وكان سبب قتل ابن ملجم له ان خطب امراة من بني عجل بن لجيم يقال لها قطام وكانت ترى راي الخوارج وقد قتل علي اباها واخوها بالنهروان فلما تعاقد الخوارج على قتل علي وعمرو بن العاصي ومعاوية بن ابي سفيان خرج منهم ثلاثة نفر لذلك كان عبد الرحمن بن ملجم هو الذي اشترط قتل علي فدخل الكوفة عازما على ذلك واشترى لذلك سيفا بالف وسقاه السم فيما زعموا حتى لفظه وكان في خلال ذلك ياتي عليا يسئله ويستحمله فيحمله الا ان وقعت عينه على قطام وكانت امراة رائعة جميلة فاعجبته ووقعت بنفسه فخطبها فقالت اليت ان لا اتزوج الا على مهر لا اريد سواه فقال وما هو فقالت ثلاثة الاف وقتل علي بن ابي طالب فقال والله لقد قصدت قتل علي بن ابي طالب والفتك به وما اقدمني هذا المصر غير ذلك ولكني لما رايتك اثرت تزويجك فقالت ليس الا الذي قلت لك فقال لها وما يغنيك او يغنيني منك قتل علي وانا اعلم اني ان قتلته لم افت فقالت ان قتلته ونجوت فهو الذي اردت تبلغ شفا نفسي ويهنيك العيش معي وان قتلت فما عند الله خير من الدنيا وما فيها فقال لها لك ما اشترطت فقالت له اني التمس من يشد ظهرك فبعثت الى عم لها يدعى وردان بن مجالد فاجابها ولقي ابن ملجم شبيب بن بجرة الاشجعي فقال يا شبيب هل لك في شرف الدنيا والاخرة قال وما هو قال تساعدني على قتل علي بن ابي طالب قال ثكلتك امك لقد جئت شيئا ادا كيف تقدر على ذلك قال انه رجل لا حرس له ويخرج الى المسجد منفردا دون من يحرسه فنكمن له في المسجد فاذا خرج للصلوة قتلناه فان نجونا نجونا وان قتلنا سعدنا بالذكر في الدنيا وبالجنة في الاخرة فقال ويلك ان عليا ذو سابقة في الاسلام مع النبي صلى الله عليه وسلم والله ما تنشرح نفسي لقتله فقال في الاخرة ويلك انه حكم الرجال في دين الله وقتل اخواننا الصالحين فنقتله ببعض من قتل فلا تشكن في دينك فاجابه فدخلا على قطام وهي معتكفة في المسجد الاعظم في قبة ضربتها لنفسها فدعت لهم واخذوا اسلحتهم وجلسوا قبالة السدة التي يخرج منها

علي الى صلوة الصبح فبدره شبيب فضربه فاخطاه وضربه عبد الرحمن بن ملجم على راسه وقال الحكم لله يا علي لا لك ولا لاصحابك فقال علي فزت ورب الكعبة لا يفوتنكم الكلب فشد الناس عليه من كل جانب فاخذوه وهرب شبيب خارجا من باب كندة وقد اختلفوا في صفة اخذ ابن ملجم يومئذ فلما اخذ قال علي احبسوه فان مت فاقتلوه ولا تمثلوا به وان لم امت فالامر الي في العفو او القصاص واختلفوا ايضا هل ضربه في الصلوة او قبل الدخول فيها وهل استخلف من اتم الصلوة او هو اتمها والاكثر انه استخلف جعدة بن هبيرة فصلى بهم تلك الصلوة فالله اعلم وروى ابن الهادي عن عثمان بن صهيب عن ابيه ان رسول الله صلى الله عليه وسلم قال لعلي من اشقى الاولين قال الذي عقر الناقة قال صدقت فمن اشقى الآخرين قال لا ادري قال الذي يضربك على هذا يعني يافوخه فيخضب هذه يعني لحيته وروى الاعمش عن حبيب بن ابي ثابت عن ثعلبة الحماني سمع علي بن ابي طالب يقول والذي فلق الحبة وبرا النسمة لتخضبن هذه يعني لحيته من دم هذا يعني راسه وذكر النسائي من حديث عمار بن ياسر عن النبي صلى الله عليه وسلم انه قال لعلي اشقى الناس الذي عقر الناقة والذي يضربك على هذا ووضع يده على راسه حتى يخضب هذه يعني لحيته وذكره الطبري وغيره ايضا وذكره ابن اسحاق في السير وهو معروف من رواية محمد بن كعب القرظي عن يزيد بن جشم عن عمار بن ياسر وذكره ابن ابي خيثمة من طرق وكان قتادة رحمه الله يقول قتل علي رضي الله عنه على غير مال احتازه ولا دينار اصابه

قال احمد نا خلف بن سعيد الشيخ الصالح رحمه الله قال نا عبد الله بن محمد بن علي قال نا احمد بن خالد قال نا اسحق بن ابراهيم قال نا عبد الرزاق قال نا معمر عن ايوب عن ابن سيرين عن عبيدة السلماني قال كان علي اذا راى ابن ملجم قال

اريد حباءه ويريد قتلي … عذيرك من خليلك من مرادي

وكان علي رضي الله عنه كثيرا ما يقول ما يمنع اشقاها او ينتظر اشقاها ان يخضب هذه من دم هذا ويقول والله ليخضبن هذه من دم هذا ويشير الى لحيته وراسه خضاب دم لا خضاب عطر ولا عبير وذكر ابن سنجر عن ابي عاصم النبيل وموسى بن اسماعيل عن سكين بن عبد العزيز العبدي انه سمع اباه يقول جاء عبد الرحمن بن ملجم يستحمل عليا فحمله ثم قال

اريد حباءه ويريد قتلي … عذيرك من خليلك من مرادي

اما ان هذا قاتلي قيل فما يمنعك منه قال انه لم يقتلني بعد واتي علي فقيل له ان ابن ملجم يسم سيفه ويقول انه سيفتك بك فتكة يتحدث بها العرب فبعث اليه فقال له لم تسم سيفك قال لعدوي وعدوك فخلى عنه وقال ما قتلني بعد وقال ابو عبد الرحمن السلمي اتيت الحسن بن علي في قصر ابيه وكان يقرا على في اليوم الذي قتل فيه علي فقال لي انه سمع اباه في ذلك السحر يقول له يا بني رايت رسول الله صلى الله عليه وسلم في نومة نمتها فقلت يا رسول الله ماذا لقيت من امتك من الاود واللدد فقال ادع الله عليهم فقلت اللهم ابدلني بهم خيرا منهم وابدلهم بي من هو شر مني ثم انتبه وجاءه مؤذنه بالصلوة فخرج فاعتوره الرجلان فاما احدهما فوقعت ضربته في الطاق واما الآخر فضربه في راسه وذلك في صبيحة يوم الجمعة لسبع عشرة من رمضان صبيحة بدر قال حدثنا ابو روق عن عبد الله بن مالك قال جمع الاطباء لعلي رضي الله عنه وكان ابصرهم بالطب اثير بن عمرو السكوني وكان يقال له اثير بن عمرو وكان صاحب كرسي يتطبب وهو يتطبب الصحراء اثير فاخذ اثير رئة شاة فتتبع عرقا منها فاستخرجه وادخله في جراحة علي ثم نفخ العرق فاستخرجه فاذا عليه بياض الدماغ واذا الضربة قد وصلت الى ام راسه فقال يا امير المؤمنين اعهد عهدك فانك ميت وفي ذلك

يقول عمران بن حطان الخارجي لا رحمه الله تعالى

يا ضربة من تقي ما اراد بها … الا ليبلغ من ذي العرش رضوانا

اني لاذكره حينا فاحسبه … اوفى البرية عند الله ميزانا

وقال بكر بن حماد التاهرتي رحمه الله معارضا له

قل لابن ملجم والاقدار غالبة … هدمت ويلك للاسلام اركانا

قتلت افضل من يمشي على قدم … واول الناس اسلاما وايمانا

واعلم الناس بالقرآن ثم بما … سن الرسول لنا شرعا وتبيانا

صهى

صهر النبي ومولاه وناصره … اضحت مناقبه نورا وبرهانا

وكان منه على رغم الحسود له … مكان هارون من موسى بن عمرانا

وكان في الحرب سيفا صارما ذكرا … ليثا اذا لقي الاقران اقرانا

ذكرت قاتله والدمع منحدر … فقلت سبحان رب العرش سبحانا

اني لاحسبه ما كان من بشر … يخشى المعاد ولكن كان شيطانا

اشقى مراد اذا عدت قبائلها … واخسر الناس عند الله ميزانا

كعاقر الناقة الاولى التي جلبت … على ثمود بارض الحجر خسرانا

قد كان يخبرهم ان سوف يخضبها … قبل المنية ازمانا فازمانا

فلا عفا الله عنه ما تحمله … ولا سقى قبر عمران بن حطانا

لقوله في شقي ظل مجترما … ونال ما ناله ظلما وعدوانا

يا ضربة من تقي ما اراد بها … الا ليبلغ من ذي العرش رضوانا

بل ضربة من غوي اوردته لظى … مخلدا قد اتى الرحمن غضبانا

كانه لم يرد قصدا بضربته … الا ليصلى عذاب الخلد نيرانا

نا خلف بن قاسم اجازة نا علي بن محمد بن اسماعيل نا محمد بن اسحاق السراج نا محمد بن احمد بن ابي خلف قال حدثني حصين بن عمير الاحمسي عن مخارق بن شهاب الاحمسي عن طارق قال جاء ناس الى ابن عباس فقالوا جئناك لنسالك فقال سلوا عما شئتم فقالوا اي رجل كان ابو بكر قال كان خيرا كله او قال الخير كله على حدة كانت فيه قالوا فاي رجل كان عمر قال كالطير الحذر يظن ان له في كل طريق شركا قالوا فاي رجل كان عثمان قال رجل الهته نومته عن يقظته قالوا فاي رجل كان علي قال كان قد ملئ حلما وعلما وباسا ونجدة مع قرابته من رسول الله صلى الله عليه وسلم وكان يظن ان لا يمد يده الى شيء الا ناله فما مد يده الى شيء فناله قال واخبرنا محمد بن الصباح قال نا عبد العزيز الدراوردي عن عمر مولى غفرة عن محمد بن كعب عن عبد الله بن عمر قال قال عمر لاهل الشورى لله درهم ان ولوها الاصلع كيف يحملهم على الحق ولو كان السيف على عنقه فقلت تعلم ذلك منه ولا توليه قال انه ان لم استخلف فاتركهم من هو خير مني وروى ربيعة بن عثمان عن محمد بن كعب القرظي قال كان ممن جمع القرآن على عهد رسول الله صلى الله عليه وسلم وهو حي عثمان بن عفان وعلي بن ابي طالب وعبد الله بن مسعود من المهاجرين وسالم مولى ابي حذيفة بن عتبة بن ربيعة مولى لهم ليس من المهاجرين وروى ابو احمد الزبيري وغيره عن مالك بن مغول عن اكيل عن الشعبي قال قال لي علقمة تدري ما مثل علي رضي الله عنه في هذه الامة قلت وما مثله قال مثل عيسى بن مريم عليه السلام احبه قوم حتى هلكوا في حبه وابغضه قوم حتى هلكوا في بغضه قال ابو عمر اكيل هذا هو اكيل ابو حكيم كوفي مؤذن مسجد ابراهيم النخعي يروي عن سويد بن غفلة والشعبي والنخعي وابراهيم التيمي وجواب التيمي روى عنه اسمعيل بن ابي خالد وجماعة من الجلة ومما قيل في ابن ملجم وقطام

فلم ار مهرا ساقه ذو سماحة … كمهر قطام من فصيح واعجم

ثلاثة آلاف وعبد وقينة … وضرب علي بالحسام المصمم

فلا مهر اغلى من علي وان علا … ولا فتك الا دون فتك ابن ملجم

وقال بكر بن حماد رحمه الله

وهز علي بالعراقين لحية … مصيبتها جلت على كل مسلم

فقال سياتيها من الله حادث … ويخضبها اشقى البرية بالدم

فباكره بالسيف شلت يمينه … لشؤم قطام عند ذاك ابن ملجم

فيا ضربة من خاسر ضل سعيه … تبوأ منها مقعدا في جهنم

فقاوا امير المؤمنين بحظه   وان طرقت فيه الخطوب بمعظم
الا انما الدنيا بلاء وفتنة   حلاوتها شيبت بصاب وعلقم

وقال ابو الاسود الدئلي واكثرهم يرويها لام الهيثم بنت العريان النخعية واولها الخثعمية

الا يا عين ويحك فاسعدينا
الا تبكي امير المؤمنينا   وتبكي ام كلثوم عليه
بعبرتها وقد رات اليقينا   الا قل للخوارج حيث كانوا
فلا قرت عيون الشامتينا   افي شهر الصيام فجعتمونا
بخير الناس طرا اجمعينا   قتلتم خير من ركب المطايا
وذللها ومن ركب السفينا   ومن لبس النعال ومن حذاها
ومن قرا المثاني والمبينا   وكل مناقب الخيرات فيه
وحب الرسول رب العالمينا   لقد علمت قريش حيث كانت
بانك خيرهم حسبا ودينا   اذا استقبلت وجه ابي حسين
رايت البدر فوق الناظرينا   وكنا قبل مقتله بخير
نرى مولى رسول الله فينا   يقيم الحق لا يرتاب فيه
ويعدل في العدا والاقربينا   وليس بكاتم علما لديه
ولم يخلق من المتجبرينا   كان الناس اذ فقدوا عليا
نعام جال في بلد سنينا   فلا تشمت معاوية بن صخر
فان بقية الخلفاء فينا

وقال الفضل بن العباس بن عتبة بن ابي لهب

ما كنت احسب ان الامر منصرف   عن هاشم ثم منها عن ابي حسن
اليس اول من صلى لقبلتكم   واعلم الناس بالقران والسنن
من فيه ما في جميع الناس كلهم   وليس في الناس ما فيه من الحسن

وقال محمد اسماعيل بن محمد الحميري

سائل قريشا بها ان كنت ذا عمه   من كان اثبتها في الدين اوتادا
من كان اقدمها سلما واكثرها   علما واطهرها اهلا واولادا
من وحد الله اذ كانت مكذبة   تدعو مع الله اوثانا وانداد
من كان يقدم في الهيجا اذا نكلوا   عنها وان بخلوا في ازمة جادا
من كان اعدلها حكما وابسطها   واصدقها وعدا وايعادا
ان يصدقوك فلن يعدوا   ان انت لم تلق للابرار حسادا
ان انت لم تلق اقواما ذوي صلف   وذا عناد لحق الله جحادا

علي بن ابي العاص ابن الربيع بن العزى بن عبد شمس بن عبد مناف لقيط وقد ذكرناه في باب ام علي بن ابي العاص زينب بنت رسول الله صلى الله عليه وسلم من شاركني كان مسترضعا في بني غاضرة فضمه رسول الله صلى الله عليه وسلم وابوه يومئذ مشرك وقال رسول الله صلى الله عليه وسلم من شاركني في بنتي فانا احق به منه وتوفي علي بن ابي العاص هذا وقد ناهز الحلم وكان رسول الله صلى الله عليه وسلم قد اردفه على راحلته فدخل مكة

فدخل مكة وهو رديف رسول الله صلى الله عليه وسلم **علي** بن علي عدي بن ربيعة بن عبد العزى بن عبد شمس بن عبد مناف ولاه عثمان بن عفان مكة حين ولي الخلافة فقتل يوم الجمل لا تصح له عندي صحبة ولا اعلم له رواية وانما ذكرناه على شرطنا من ولد بمكة او بالمدينة بين ابوين مسلمين على عهد رسول الله صلى الله عليه وآله وسلم **علي** بن عبيد الله بن الحارث بن رحضة بن عامر بن رواحة بن منقذ بن عمرو بن حجر بن عبد بن معيص بن عامر بن لوي بن القرشي ادرك النبي صلى الله عليه وسلم ولا اعلم له رواية وقتل يوم اليمامة شهيدا وكان اسلامه يوم فتح مكة **علي** بن شيبان بن محرز بن عمرو بن بني الدول بن حنيفة يكنى ابا يحيى سكن اليمامة روى عنه ابنه عبد الرحمن حدثنا خلف بن قاسم قال نا المفسر قال نا احمد بن علي قال نا يحيى بن معين قال نا ملازم بن عثمان وقال حدثني عبد الله بن بدر عن عبد الرحمن بن علي بن شيبان قال صلينا مع النبي صلى الله عليه وسلم فلمح بمؤخر عينيه لامرئ لا يقيم صلبه في الركوع فلما ان قضى نبي الله صلى الله عليه الصلوة قال ايها الملأ المسلمون لا صلوة لامرئ لا يقيم صلبه في الركوع والسجود

علي بن طلق بن عمرو حنفي ايضا يمامي الحنه ولد طلق بن علي الحنفي اليمامي وقد ذكرنا طلق بن علي وذكرنا ما رواه ومن رواه عنه واما علي بن طلق فانما روى عنه مسلم بن سلام **علي** بن الحكم السلمي اخو معاوية بن الحكم له صحبة الحنه علي السلمي جد خليج بن سدره بن علي السلمي من اهل قبا

باب عثمان

عثمان بن عفان بن ابي العاص بن امية بن عبد شمس بن عبد مناف بن قصي القرشي الاموي يكنى ابا عبد الله وابا عمرو كنيتان مشهورتان له وابو عمرو اشهرهما قيل انه ولدت له رقية بنت رسول الله صلى الله عليه وسلم ابنا فسماه عبد الله واكتنى به ومات ثم ولد له ولد فاكتنى به الى ان مات وقد قيل انه كان يكنى ابا ليلى وولد في السنة السادسة بعد الفيل امه اروى بنت كريز بن ربيعة بن حبيب بن عبد شمس بن عبد مناف بن قصي وامها البيضاء ام حكيم بنت عبد المطلب عمة رسول الله صلى الله عليه وسلم هاجر الى الحبشة فارا بدينه مع زوجته رقية بنت رسول الله صلى الله عليه وسلم وكان اول خارج اليها وتابعه سائر المهاجرين الى ارض الحبشة ثم هاجر الثانية الى المدينة ولم يشهد بدرا لتخلفه عن تمريض زوجته رقية وكانت عليلة فامره رسول الله صلى الله عليه وسلم بالتخلف عليها هكذا ذكر ابن اسحق وقال غيره بل كان مريضا بالجدري فقال له رسول الله صلى الله عليه وسلم ارجع وضرب له بسهمه واجره فهو معدود في البدريين لذلك وماتت رقية في سنة اثنتين من الهجرة حين اتى خبر رسول الله صلى الله عليه وسلم بما فتح يوم بدر واما تخلفه عن بيعة الرضوان بالحديبية فلان رسول الله صلى الله عليه وسلم كان وجهه الى مكة في امر لا يقوم به غيره من صلح قريش على ان يتركوا رسول الله صلى الله عليه وسلم والعمرة فلما اتاه الخبر الكاذب بان عثمان قد قتل جمع اصحابه فدعاهم الى البيعة فبايعوه على قتال اهل مكة يومئذ وبايع رسول الله صلى الله عليه وسلم عن عثمان باحدى يديه الاخرى ثم اتاه الخبر بان عثمان لم يقتل وما كان سبب بيعة الرضوان الا قتل عثمان الا قتل عثمان وروينا عن ابن عمر انه قال يد رسول الله صلى الله عليه وسلم لعثمان خير من يد عثمان لنفسه فهو ايضا معدود في اهل الحديبية من اجل ما ذكرنا زوجه رسول الله صلى الله عليه وسلم ابنته رقية ثم ام كلثوم واحدة بعد واحدة وقال لو كان عندي غيرهما لزوجتكها وثبت عن رسول الله صلى الله عليه وسلم انه قال سالت ربي عز وجل ان لا يدخل النار احدا صاهر الي او صاهرت اليه وقال سهل بن سعد ارتج احد وعليه رسول الله صلى الله عليه وسلم ابو بكر وعمر وعثمان فقال رسول الله صلى الله عليه وسلم اثبت فانما عليك نبي وصديق وشهيد وهو احد العشرة المشهود لهم بالجنة واحد الستة الذين جعل عمر فيهم الشورى واخبر ان رسول الله صلى الله عليه وسلم توفي وهو عنهم راض روى يحيى بن سعيد وعبيد الله بن عمر وعبد العزيز بن ابي سلمة عن نافع عن ابن عمر قال كنا نقول على عهد رسول الله صلى الله عليه وسلم ابو بكر ثم عمر ثم عثمان ثم نسكت فقيل هذا في التفضيل وقيل في الخلافة وقيل للمهلب بن ابي صفرة لم قيل لعثمان ذو النورين قال لانه لم يعلم احد ارسل سترا على ابنتي نبي غيره وقال ابن مسعود حين بويع عثمان بالخلافة بايعنا خيرنا ولم نال وكذا قال غيره وقال رضي الله عنه كان عثمان اوصلنا للرحم وكان من الذين آمنوا ثم اتقوا واحسنوا والله يحب المحسنين واشترى عثمان رحمه الله بئر رومة وكانت ركية ليهودي يبيع المسلمين ماءها فقال رسول الله

رسول الله صلى الله عليه وسلم من يشتري رومة فيجعلها للمسلمين يضرب بدلوه في دلائهم وله بها مشرب في الجنة

فاتى عثمان اليهودي فساومه بها فابى ان يبيعها كلها فاشترى عثمان نصفها باثني عشر الف درهم فجعله للمسلمين فقال له

عثمان رضي الله عنه ان شئت جعلت على نصيبي قرنين وان شئت فلي يوم ولك يوم فقال بل لك يوم ولي يوم فكان

اذا كان يوم عثمان استقى المسلمون ما يكفيهم يومين فلما راى ذلك اليهودي قال افسدت علي ركيتي فاشترى النصف

الاخر فاشتراه بثمانية الاف درهم وقال رسول الله صلى الله عليه وسلم من يزيد في مسجدنا فاشترى عثمان رضي الله عنه

موضع خمس سوار فزاد في المسجد وجهز جيش العسرة بتسع مائة وخمسين بعيرا واتم الالف بخمسين فرسا وجيش العسرة

كان في غزاة تبوك وذكر اسد بن موسى قال حدثني ابو هلال قال نا محمد بن سيرين ان عثمان كان يحيي الليل بركعة

يقرا فيها القران قال واخبرنا سلام بن مسكين قال سمعت محمد بن سيرين يقول قالت امراة عثمان حين طافوا به يريدون

قتله ان تقتلوه او تتركوه فانه كان يحيي الليل بركعة كان يجمع فيها القران قال وحدثنا ضمرة عن السدي بن يحيى عن ابن

سيرين قال كثر المال في زمن عثمان حتى بيعت جارية بوزنها وفرس بمائة الف درهم ونخلة بالف درهم قال سا

حماد بن زيد عن سعد بن سالم بن عمر قال لقد عتبوا على عثمان اشياء لو فعلها عمر ما عتبوا عليه قال وحدثنا حماد بن

سلمة عن محمد بن عمرو بن علقمة عن ابيه عن جده علقمة بن ابي وقاص ان عمرو بن العاصي قام الى عثمان وهو يخطب الناس فقال يا عثمان

انك قد ركبت بالناس النهابير وركبوها منك فتب الى الله وليتوبوا قال فالتفت اليه عثمان قال وانك لهناك ابن النابغة

ثم رفع يديه واستقبل القبلة وقال اتوب الى الله اللهم انا اول تائب اليك قال واخبرنا مبارك بن فضالة قال سمعت

الحسن يقول سمعت عثمان يخطب يقول ايها الناس ما تنقمون وما من يوم الا وانتم تقتسمون فيه خيرا وقال الحسن

شهدت مناديه ينادي يا ايها الناس اغدوا على عطياتكم فيغدون فياخذونها وافرة يا ايها الناس اغدوا على ارزاقكم

فيغدون فياخذونها وافية حتى والله سمعته اذناي يقول اغدوا على كسوتكم فياخذون الحلل واغدوا على السمن والعسل

قال الحسن ارزاق دارة وخير كثير وذات بين حسن على ما في الارض مؤمن يخاف مؤمنا الا يوده وينصره وبالفه ولو صبر الانصار

على الاثرة لوسعهم ما كانوا فيه من العطاء والارزاق ولكنهم لم يصبروا ولو سلوا السيف مع مرسل فصار عن الكفار مغمدا وعلى

المسلمين مسلولا الى يوم القيمة وكان عثمان رجلا ربعة ليس بالقصير ولا بالطويل حسن الوجه رقيق البشارة كثير اللحية عظيمها

اسمر اللون كثير الشعر ضخم الكراديس بعيد ما بين المنكبين كان يصفر لحيته ويشد اسنانه بالذهب وروى

سفيان بن عيينة عن مسعر عن عبد الملك بن عمير عن موسى بن طلحة قال اتينا عائشة نسالها عن عثمان فقالت اجلسوا احدثكم

احدثكم عما جئتم له انا عتبنا على عثمان في ثلاث خلال ولم تذكرهن فعمدوا اليه حتى اذا ماصوه كما يماص الثوب

بالصابون اقتحموا عليه الفقراء الثلاث حرمة البلد الحرام والشهر الحرام وحرمة الخلافة لقد قتلوه وانه لمن

اوصلهم للرحم واتقاهم اخبرنا احمد بن قاسم واحمد بن محمد قال نا قاسم بن اصبغ قال نا اسماعيل قال نا نعيم بن حماد

وانا عبد الله بن محمد بن اسد قال نا محمد بن مسرور العسال قال نا احمد بن معتب قال نا الحسين بن الحسن قال نا عبد الله

بن المبارك قال نا الزبير بن عبد الله ان جدته اخبرته وكانت خادمة لعثمان قالت كان عثمان لا يوقظ نائما من اهله الا ان

يجده يقظانا فيدعوه فيناوله وضوءه وكان يصوم الدهر وذكر اسد حدثنا عبدة بن سليمان عن اسماعيل بن

خالد عن قيس بن ابي حازم عن عائشة قالت قال رسول الله صلى الله عليه وسلم ادعوا لي بعض اصحابي فقلنا ابو بكر قال

لا فقلنا عمر فقال لا فقلنا ابن عمك قال لا فقلنا له عثمان قال نعم فلما قال لي بيده فتنحيت فجعل رسول الله صلى الله

عليه وسلم يسره ولون عثمان يتغير فلما كان يوم الدار وحصر قيل له الا تقاتل قال لا ان رسول الله صلى الله عليه

وسلم عهد الي عهدا وانا صابر نفسي عليه وذكر المعتمر بن سليمان عن ابيه عن ابي نضرة عن ابي سعيد مولى ابي

اسيد قال اشرف عليهم عثمان وهو محصور فقال السلام عليكم فما رد عليه احد فقال انشدكم الله هل تعلمون اني

اشتريت بير رومة من مالي وجعلت رشائي فيها كرشاء رجل من المسلمين فقيل نعم قال فعلام تمنعوني اشرب من مائها

وافطر على الماء الملح ثم قال انشدكم الله هل تعلمون اني اشتريت كذا وكذا من ارض فزدته في المسجد فهل علمتم ان احدا

منكم منع ان يصلي فيه قبل قال ابن عمر اذنب عثمان ذنبا عظيما يوم التقى الجمعان باحد فعفى الله عنه واذنب فيكم ذنبا

صغيرا فقتلتموه وسئل ابن عمر عن علي وعثمان فقال للسائل قبحك الله تسالني عن رجلين كلاهما خير مني تريد ان اغض

من احدهما وارفع من الاخر وقال رحم الله من تبرا من دين عثمان فقد تبرا منه الايمان والله ما اعنت على قتله ولا امرت

ولا رضيت بويع لعثمان بالخلافة يوم السبت غرة المحرم سنة اربع وعشرين بعد دفن عمر بن الخطاب بثلاثة ايام باجتماع

الناس عليه وقتل بالمدينة يوم الجمعة لثماني عشرة او سبع عشرة خلت من ذي الحجة سنة خمس وثلاثين من الهجرة ذكر المدايني

عن ابي معشر عن نافع وقال المعتمر عن ابيه عن ابي عثمان النهدي قتل في وسط ايام التشريق قال ابن اسحاق قتل عثمان

رضي الله عنه على راس احدى عشرة سنة واحدى عشر شهرا واثنين وعشرين يوما من مقتل عمر بن الخطاب وعلى

راس خمس وعشرين من متوفى رسول الله صلى الله عليه وسلم وقال الواقدي قتل يوم الجمعة لثمان ليال خلت من ذي الحجة

يوم التروية سنة خمس وثلاثين وقد قيل انه قتل يوم الجمعة لليلتين بقيتا من ذي الحجة وقد روي ذلك عن الواقدي

ايضا قال الواقدي وحاصروه تسعة واربعين يوما وقال الزبير حاصروه شهرين وعشرين يوما وكان اول من دخل عليه الدار

محمد بن ابي بكر واخذ بلحيته فقال دعها يا ابن اخي فوالله لقد كان ابوك يكرمها فاستحيا وخرج ثم دخل رومان بن سرحان

رجل ازرق قصير محدود عداده في مراد وهو من ذي اصبح معه خنجر فاستقبله به فقال له على اي دين انت يا نعثل فقال عثمان

لست بنعثل ولكني عثمان بن عفان وانا على ملة ابراهيم حنيفا مسلما وانا من المشركين قال كذبت وضربه على صلعته الايمن

فقتلوه وادخلته امراته نائلة بينها وبين ثيابها وكانت امراة جسيمة ودخل رجل من اهل مصر معه السيف مصلتا فقال

والله لاقطعن انفه فعالج المراة فكشف عن ذراعيها وقبضت على السيف فقطع ابهامها فقال غلام لعثمان يقال له

رباح ومعه سيف عثمان اعني على هذا واخرجه عني فضربه الغلام بالسيف فقتله واقام عثمان يومه ذلك مطروحا

الى الليل فحمله رجال على باب ليدفنوه فعرض لهم ناس ليمنعوهم من دفنه فوجدوا قد كان حفر له فدفنوه فيه وصلى

عليه جبير بن مطعم واختلف فيمن باشر قتله بنفسه فقيل محمد بن ابي بكر اخذ بلحيته فهزها ضربه بمشقص وقيل بل جبه

محمد بن ابي بكر واشعره غيره وكان الذي قتله سودان بن حمران وقيل بل ولي قتله رومان اليمامي وقيل بل رومان رجل

من بني اسد بن خزيمة وقيل ان محمدا اخذ بلحيته وهزها وقال ما اغنى عنك معاوية وما اغنى عنك ابن ابي سرح وما

اغنى عنك عبد الله بن عامر فقال يا ابن اخي ارسل لحيتي فوالله انك لتجبذ لحية تعز على وما لابوك يرضى مجلسك هذا مني

فيقال انه حينئذ تركه وخرج عنه ويقال انه حينئذ اشار الى من معه فطعنه احدهم وقتلوه فالله اعلم واكثرهم يروي ان قطرة

من منبر ابن ابي سرح

اهل مصر

سبعمائة رجل

فنزلوا المسجد و

شكوا الى الصحابة

الصلوة ما صنع ابن ابي سرح

بهم فقام طلحة بن عبيد الله فكلم

عثمان بكلام شديد وارسلت عائشة

اليه فقالت تقدم اليك اصحاب محمد وسالوك

عزل هذا الرجل فابيت فهذا قد قتل

منهم رجالا فانصفهم من عاملك

ودخل عليه علي بن ابي طالب فقال

انما يسالونك رجلا مكان رجل

قد ادعوا قبله دما فاعزله عنهم واقض

بينهم فان وجب عليه حق فانصفهم

منه فقال لهم اختاروا رجلا اوليه

عليكم مكانه فاشار الناس عليه بمحمد

بن ابي بكر فقال فعل وكتب عهده وولاه

وخرج معهم عدد من المهاجرين و

الانصار فينظرون فيما بين اهل

مصر وابن ابي سرح فخرج محمد ومن

معه فلما كانوا على مسيرة ثلاث ليال

من المدينة اذا هم بغلام اسود على

بعير يخبط البعير خبطا كانه رجل يطلب

او يطلب فقال اصحاب محمد ما قصتك

وما شانك فانك هارب فقال لهم

انا غلام امير المؤمنين وجهني الى

عامل مصر فقال رجل هذا عامل

مصر قال ليس هذا اريد

فاخبر بامره محمد بن ابي بكر فبعث

في طلبه فاخذ فجاء به اليه فقال

له غلام من انت فاقبل مرة يقول

انا غلام امير المؤمنين ومرة يقول

انا غلام مروان حتى عرفه رجل

انه لعثمان فقال محمد الى من ارسلت

الى عامل مصر قال له بماذا قال

برسالة قال معك كتاب قال لا

ففتشوه فلم يجدوا معه كتابا

وكانت معه اداوة قد يبست

ففتشوا الاداوة فاذا فيها كتاب

من عثمان الى ابن ابي سرح فجمع محمد

من كان عنده من المهاجرين

والانصار وغيرهم ثم فك الختم

الكتاب بحضر منهم فاذا فيه اذا اتاك

محمد وفلان وفلان فاحتل في قتلهم

وابطل كتابه وقر على عملك حتى ياتيك

رائي واحبس من يجي يتظلم منك

الي لياتيك رائي في ذلك ان شاء

الله تعالى فلما قرا الكتاب فزعوا

ورجعوا الى المدينة وختم محمد

الكتاب بخواتم نفر كانوا معه

ودفعوا الكتاب الى رجل منهم و

قدموا المدينة فجمعوا طلحة و

الزبير وعليا وسعدا ومن كان من

اصحاب النبي صلى الله عليه وسلم ثم فضوا الكتاب

بمحضر منهم واخبرهم بقصة الغلام

واقراهم الكتاب فلم يبق احد من

اهل المدينة الا حنق على عثمان

وزاد ذلك من كان غضب لابن

مسعود وابي ذر وعمار حنقا و

غيظا واقام اصحاب النبي صلى الله عليه وسلم فلحقوا

بمنازلهم ما منهم احد الا

وهو مغتم لما قرءوا الكتاب وحاصر

الناس عثمان واجلب عليه محمد

بن ابي بكر ببني تيم وغيرهم فلما

راى ذلك علي بعث الى طلحة وعمار و

سعد والزبير وجعفر ونفر من

الصحابة كلهم بدري ثم دخل معهم

على عثمان ومعه الكتاب والغلام

والبعير فقال له علي هذا الغلام

قوله الاصبحي نسبة اي ذي اصبح

ملك من ملوك اليمن من اجداد الامام

مالك بن انس ه في القاموس النعثل

الشيخ الاحمق ويهودي

كان بالمدينة يشبه به عثمان

اذا نيل منه ه

اشعره صغره في القاموس الشعر

البدنة اعلمها وهو ان يشق جلدها

او يطعنها حتى يظهر الدم ه

م الوحش عريض ادسهم فيه ذلك يرى

المشقص كجزيل

وعده ابن شيم من قتلة عثمان دمع امني

النصل الطويل في القاموس

او قطرات من دمه سقطت على المصحف على قوله تعالى فسيكفيكهم وقال سد حدثنا محمد بن طلحة قال ثنا كنانة مولى
صفية بنت حيي بن اخطب قال شهدت مقتل عثمان رضي الله عنه فاخرج من الدار امامي اربعة من قريش مضرجين
بالدم محمولين كانوا يذودون عن عثمان الحسن بن علي وعبد الله بن الزبير ومحمد بن حاطب ومروان بن الحكم قال
محمد بن طلحة فقلت له هل ندي محمد بن ابي بكر بشيء من دمه قال معاذ الله دخل عليه فقال له عثمان يا ابن اخي لست بصاحبي
وكلمه بكلام فخرج عنه ولم يند بشيء من دمه قال فقلت لكنانة من قتله قال قتله رجل من مصر يقال له جبلة بن الايهم
ثم طاف في المدينة ثلاثا يقول انا قاتل نعثل وروى سعيد المقبري عن ابي هريرة قال اني لمحصور مع عثمان رضي الله عنه
في الدار قال فرمي رجل منا فقلت يا امير المومنين الان طاب الضراب قتلوا منا رجلا قال عزمت عليك يا ابا هريرة ان لا ترمي
سيفك فانما تراد نفسي وسأقي المومنين بنفسي قال ابو هريرة فرميت سيفي لا ادري اين هو حتى الساعة وكان معه في الدار
من يريد الدفع عنه عبد الله بن عمر وعبد الله بن سلام وعبد الله بن الزبير والحسن بن علي وابو هريرة ومحمد بن حاطب
وزيد بن ثابت ومروان بن الحكم في طائفة من الناس منهم المغيرة بن الاخنس قبل قتل عثمان رحمه الله وذكر ابن السراج قال
نا يوسف بن موسى قال نا معاوية قال نا الاعمش عن ثابت بن عبيد عن ابي جعفر الانصاري قال دخلت مع المصريين على عثمان فلما ضربوه
خرجت اشد حتى ملات فروجي عدوا حتى دخلت المسجد فاذا رجل جالس في نحو عشرة عليه عمامة سوداء فقال ويحك ما وراءك
قلت والله فرغ من الرجل فقال تبا لكم اخر الدهر فنظرت فاذا هو علي بن ابي طالب رضي الله عنه اخبرنا محمد بن ابراهيم
قال نا عبد الله بن مطرف الاعنائي نا محمد بن عبد الله بن الحكم نا عبد الملك بن الماجشون عن مالك قال لما قتل عثمان
رضي الله عنه القي على المزبلة ثلاثة ايام فلما كان في الليل اتاه اثنا عشر رجلا فيهم حويطب بن عبد العزى وحكيم بن حزام و
عبد الله بن الزبير وجدي فاحتملوه فلما صاروا به الى المقبرة ليدفنوه فاذا هم بقوم من بني مازن فقالوا والله لئن دفنتموه
هاهنا لنخبرن الناس غدا فاحتملوه وكان على باب وان راسه على الباب ليقول طق طق حتى صاروا به الى حش كوكب
فاحتفروا له وكانت عائشة بنت عثمان معها مصباح في حق فلما اخرجوه ليدفنوه صاحت فقال ابن الزبير والله لئن لم تسكتي
لاضربن الذي فيه عيناك قال فسكتت فدفن رضي الله عنه قال مالك وكان عثمان يمر بحش فيقول سيدفن هاهنا رجل صالح
واختلف في سنه حين قتله فقال ابن اسحق قتل وهو ابن ثمانين سنة وقال غيره هو ابن ثمان وثمانين سنة وقيل ابن تسعين
سنة وقال قتادة قتل عثمان وهو ابن ست وثمانين وقال الواقدي لا خلاف عندنا انه قتل وهو ابن اثنتين
وثمانين سنة وهو قول ابي اليقظان ودفن ليلا بموضع يقال له حش كوكب وكوكب رجل من الانصار والحش البستان
كان عثمان قد اشتراه وزاده في البقيع فكان اول من قبر فيه وحمل على لوح سرا وقيل انه صلى عليه عمرو بن عثمان
ابنه وقيل بل صلى عليه حكيم بن حزام وابو جهم بن حذيفة ونيار بن مكرم وزوجتاه نائلة وام حكيم يدلونه فلما دفنوه
غيبوا قبره رضي الله عنه قال ابن اسحق كانت ولايته اثنتي عشرة سنة الا اثني عشر يوما وقال غيره كانت خلافته احدى عشرة

سنة واحد عشر شهرا واربعة عشر يوما وقيل ثمانية ايام قال حسان بن ثابت

من سره الموت صرفا لا مزاج له | فليات مادبة في دار عثمانا
ضحوا باشمط عنوان السجود به | يقطع الليل تسبيحا وقرآنا

وهذا الا البيت اختلفوا فيه ينسب الى غيره وقال بعضهم هو لعمران بن خطاب

لتسمعن وشيكا في ديارهم | الله اكبر يا ثارات عثمانا

وزاد فيها اهل الشام ابياتا لم ار ذكرها وجها وقال حسان بن ثابت

ان تمس دار بني عفان موحشة | باب صريع وباب مخرق خرب
فقد يصادف باغي الخير حاجته | فيها ويأوي الجود والحسب
وما احب الشيء فاثاره العجب

ولحسان ايضا رحمه الله

باللرجال

١٦٣

يا للرجال لامر هاج حزنا | لقد عجبت لمن يبكي على الدمن
اني رايت قتيل الله مضطهدا | عثمان يهدى الى الاجداث في الكفن
يا قاتل الله قوما كان امرهم | قتل الامام الزكي الطيب الردن
ما قتلوه على ذنب الم به | الا الذي نطقوا زورا ولم يكن

ومما ينسب لكعب بن مالك وقال مصعب هو لحسان وقال عمر بن شبة هو للوليد بن عقبة

فكف يديه عنهم واغلق بابه | وايقن ان الله ليس بغافل
وقال لاهل الدار لا تقتلوهم | عفا الله عن ذنب امرئ لم يقاتل
فكيف رايت الله القى عليهم | العداوة والبغضاء بعد التواصل

وقال حميد بن ثور الهلالي

ان الخلافة لما اظعنت ظعنت | من اهل يثرب اذ غير الهدى سلكوا
صارت الى اهلها منهم ووارثها | لما راى الله في عثمان ما انتهكوا

وقال القاسم بن امية بن الصلت

لعمري لبئس الذبح ضحيتم به | وخنتم رسول الله في قتل صاحبه

وقالت زينب بنت العوام

وعطشتم عثمان في جوف داره | شربتم كشرب الهيم شرب حميم
فكيف بنا ام كيف بالنوم بعد ما | اصيب ابن اروى وابن ام حكيم

وقال ليلى الاخيلية

قتل الامام بن عفان فضاع امر المسلمينا | وتشتت سبل الرشاد لصادرين ووادرينا
فانهض معاوي نهضة تشفي بها الداء الدفينا | انت الذي من بعده ندعو امير المومنينا

وقال ايمن بن خريم

ضحوا بعثمان في الشهر الحرام ضحى | باي ذبح حرام ويلهم ذبحوا
واي سنة كفر سن اولهم | وباب شر على سلطانهم فتحوا
ماذا ارادوا اضل الله سعيهم | بسفك ذاك الدم الزاكي الذي سفحوا

والاشعار في ذلك كثيرة جدا يطول بها الكتاب وكان عثمان رضي الله عنه شيخا جميلا طويل اللحية حسن الوجه وقال
سعيد بن زيد لو ان احدا انقض لما فعل بعثمان لكان حقيقا ان ينقض وقال ابن عباس لو اجتمع الناس على قتل عثمان
لرموا بالحجارة كما رمي قوم لوط وقال عبد الله بن سلام لقد فتح الناس على انفسهم بقتل عثمان فتنة لا تغلق
عنهم الى قيام الساعة وقال بعض بني نهشل او مجاشع

لعمر ابيك ولا تكذبن | لقد ذهب الخير الا قليلا
لقد سفه الناس في دينهم | وخلى ابن عفان شرا طويلا

اخبرنا عبد الرحمن بن يحيى نا احمد بن سعيد نا اسحق بن ابراهيم بن النعمان نا محمد بن علي بن مروان نا موسى بن اسمعيل
نا حماد بن سلمة نا علي بن زيد بن جدعان قال قال لي سعيد بن المسيب انظر الى وجه هذا الرجل فنظرت فاذا هو
مسود الوجه فقال سله عن امره فقلت حسبي انت حدثني قال كان يسب عليا وعثمان فكنت انهاه فلا ينتهي فقلت اللهم
ان هذا يسب رجلين قد سبق لهما ما تعلم اللهم ان كان يسخطك ما يقول فيهما فارني به اية فاسود وجهه كما ترى حدثنا
عبد الله بن عمر قال نا اسمعيل بن محمد قال نا اسمعيل بن اسحق قال نا علي نا المعتمر بن سليمان قال سمعت حميدا الطويل
قال قيل لانس بن مالك ان حب علي وعثمان لا يجتمعان في قلب واحد فقال انس كذبوا لقد اجتمع حبهما في قلوبنا

عثمان بن مظعون بن حبيب بن وهب بن حذافة بن جمح بن عمرو بن هصيص القرشي الجمحي يكنى ابا السائب امه سخيلة بنت العنبس بن اهبان بن حذافة بن جمح وهي ام السائب وعبد الله قال ابن اسحق اسلم عثمان بن مظعون بعد ثلثة عشر رجلا وهاجر الهجرتين وشهد بدرا وقال ابن اسحق وسالم وابو النضر كان عثمان بن مظعون اول رجل من مات بالمدينة من المهاجرين بعد ما رجع من بدر وقال غيرهما كان اول من تبعه ابراهيم بن النبي صلى الله عليه وسلم وروى من وجوه من حديث عائشة وغيرها ان رسول الله صلى الله عليه وسلم قبل عثمان بن مظعون بعد ما مات توفي سنة ثنتين من الهجرة قيل بعد اثنين وعشرين شهرا من مقدم رسول الله صلى الله عليه وسلم المدينة وقيل انه مات على راس ثلاثين شهرا من الهجرة بعد شهوده بدرا فلما غسل وكفن قبل رسول الله صلى الله عليه وسلم ما بين عينيه فلما دفن قال نعم سلف هو لنا عثمان بن مظعون ولما توفي ابراهيم ابن النبي صلى الله عليه وسلم قال رسول الله صلى الله عليه وسلم الحق بالسالف الصالح عثمان بن مظعون وروى عنه صلى الله عليه وسلم انه قال ذلك حين توفيت زينب ابنته الحقي بالسالف الخير عثمان بن مظعون واعلم رسول الله صلى الله عليه وسلم قبره بحجر وكان يزوره وقال سعد بن ابي وقاص رد رسول الله صلى الله عليه وسلم التبتل على عثمان بن مظعون ولو اذن له لاختصينا وكان عابدا مجتهدا من فضلاء الصحابة قد كان هو وعلي بن ابي طالب وابو ذر هموا ان يختصوا ويتبتلوا فنهاهم رسول الله صلى الله عليه وسلم عن ذلك ونزلت فيهم ليس على الذين امنوا وعملوا الصالحات جناح فيما طعموا الاية ذكر الواقدي عن ابن ابي سبرة عن عاصم بن عبيد الله عن عبيد الله بن ابي رافع قال كان اول من دفن ببقيع الغرقد عثمان بن مظعون فوضع رسول الله صلى الله عليه وسلم حجرا عند راسه وقال هذا قبر فرطنا وقد قيل ان عثمان بن مظعون توفي في مقدم رسول الله صلى الله عليه وسلم لستة اشهر وهذا انما يكون بعد مقدمه من غزوة بدر لانه لم يتخلف عنها انه شهدها وكان ممن حرم الخمر في الجاهلية وذكر ابن المبارك عن عمرو بن سعيد بن ابي حسين عن عبد الرحمن بن سابط قال كان عثمان بن مظعون احد من حرم الخمر في الجاهلية وقال لا اشرب شرابا يذهب عقلي ويضحك مني من هو ادنى مني ويحملني على ان انكح كريمتي فلما حرمت الخمر اوتي وهو بالعوالي فقيل له يا عثمان قد حرمت الخمر فقال تبا لها قد كان بصري فيها ثاقبا قال ابو عمر في هذا نظر لان تحريم الخمر عند اكثرهم بعد احد قال مصعب الزبيري اول من دفن بالبقيع عثمان بن مظعون ابو السائب روت عائشة بنت قدامة بن مظعون عن ابيها عن اخيه عثمان بن مظعون انه قال يا رسول الله انه ليشق علينا العزبة في المغازي افتاذن لي يا رسول الله في الخصا فاختصي فقال رسول الله صلى الله عليه وسلم لا ولكن عليك يا ابن مظعون بالصيام فانه مجفر اخبرنا احمد بن محمد نا احمد بن الفضل نا محمد بن جرير نا سفيان بن وكيع قال نا ابن وهب عن عمرو بن الحارث ان ابا النضر حدثه عن زياد عن ابن عباس ان النبي صلى الله عليه وسلم دخل على عثمان بن مظعون حين مات فاكب عليه فرفع راسه فكانهم رأوا اثر البكاء في عينيه ثم حنى ثانية ثم رفع راسه فراوه يبكي ثم عليه الثالثة ثم رفع وله شهيق فرفعوا انه يبكي فبكى القوم فقال النبي صلى الله عليه وسلم مه انما هذه من الشيطان ثم قال استغفر الله اذهب عليك ابا السائب فقد خرجت منها ولم تلبس منها بشيء وذكر محمد بن اسحق السراج قال نا محمد بن عبد الرحيم ابو يحيى البزاز قال نا يزيد بن هرون قال نا حماد بن سلمة عن علي بن زيد عن يوسف بن مهران عن ابن عباس قال لما مات عثمان بن مظعون قالت امراته هنيئا لك الجنة عثمان بن مظعون فنظر اليها رسول الله صلى الله عليه وسلم نظر مغضب وقال ما يدريك قالت يا رسول الله فارسك وصاحبك فقال رسول الله صلى الله عليه وسلم الحقي بالسلف الخير عثمان بن مظعون فبكى النساء فجعل عمر يسكتهن لبي رسول الله وما ادري ما يفعل بي فاشفق الناس على عثمان فلما ماتت زينب بنت رسول الله صلى الله عليه وسلم قال رسول الله صلى الله عليه وسلم الحقي بالسلف الخير عثمان بن مظعون فبكى النساء فجعل عمر يسكتهن فقال رسول الله صلى الله عليه وسلم مهلا يا عمر ثم قال ابكين واياكن ونعيق الشيطان فمهما كان من العين فمن الله والرحمة وما كان من اليد واللسان فمن الشيطان اختلف الروايات في المراة التي قال لها رسول الله صلى الله عليه وسلم وما يدريك حين شهدت لعثمان بن مظعون بالجنة وقالت له طبت هنيئا لك الجنة ابا السائب على ثلاث اقوال فقيل كانت امراته ام السائب وقيل ام العلاء الانصارية وكان نزل عليها وقيل كانت ام خارجة بن زيد ورثته امراته فقالت

يا عيون

يا عيون جودي بدمع غير ممنون	على رزية عثمان بن مظعون
على امرئ بات في رضوان خالقه	طوبى له من فقيد الشخص مدفون
طاب البقيع له سكنى وغرقد	واشرقت ارضه من بعد تفتين
واورث القلب حزنا لا انقطاع له	حتى الممات فما ترقا له شوني

عثمان بن عثمان بن الشريد بن سويد بن هرمي بن عامر بن مخزوم كان من مهاجرة الحبشة شهد بدرا وقتل يوم احد شهيدا وهو معروف بشماس وكذلك ذكره ابن اسحق قال الشماس بن عثمان ونسبه كما ذكرنا وقال هشام اسم شماس بن عثمان عثمان وانما سمي شماسا لان شماسا من الشمامسة قدم مكة في الجاهلية وكان جميلا فعجب الناس من جماله فقال عتبة بن ربيعة وكان خال شماس انا اتيكم بشماس احسن منه فاتى بابن اخته عثمان بن عثمان فسمي شماسا من يومئذ وغلب عليه ذلك وكذلك قال الزبير كقول ابن هشام ونسب ذلك الى ابن شهاب وغيره

عثمان بن حنيف بن وهب بن العكيم بن ثعلبة بن الحارث بن مجدعة الانصاري من بني عمرو بن عوف بن مالك بن الاوس اخو سهل بن حنيف يكنى ابا عمرو وقيل ابا عبد الله عمل لعمر ثم لعلي ولاه عمر بن الخطاب مساحة الارضين وجبايتها وضرب الخراج والجزية على اهلها وولاه علي رضي الله عنه البصرة فاخرجه طلحة والزبير حين قدما البصرة ثم قدم علي فكانت وقعة الجمل فلما خرج علي من البصرة ولاها عبد الله بن عباس ذكر العلماء بالاثر والخبر ان عمر بن الخطاب استشار الصحابة في رجل يوجهه الى العراق فاجمعوا جميعا على عثمان بن حنيف وقالوا ان تبعثه الى اهم من ذلك فان له بصرا وعقلا ومعرفة وتجربة فاسرع عمر اليه فولاه مساحة ارض العراق فضرب عثمان على كل جريب من الارض يناله الماء عامرا وغامرا درهما وقفيزا فبلغت جباية سواد الكوفة قبل ان يموت عمر بعام مائة الف الف ونيف وقال عثمان بن حنيف في نزول عسكر طلحة والزبير البصرة ما زاد في فضله رحمه الله ثم سكن عثمان بن حنيف الكوفة وبقي الى زمن معاوية

عثمان بن عبيد الله بن عثمان القرشي التيمي اخو طلحة بن عبيد الله اسلم وهاجر وصحب النبي صلى الله عليه وسلم ولا احفظ له رواية ومن ولده محمد بن طلحة بن محمد بن عبد الرحمن بن عثمان بن عبيد الله كان اعلم الناس بالنسب والمغازي وقد روى عنه الحديث

عثمان بن عبد الرحمن التيمي قال الحسن مات عثمان بن عبد الرحمن سنة اربع وسبعين وله صحبة

عثمان بن ربيعة بن اهبان بن وهب بن حذافة بن جمح القرشي الجمحي كان من هاجر الحبشة في قول ابن اسحاق وحده وقال الواقدي ابنه نبيه بن عثمان هو الذي هاجر الى ارض الحبشة

عثمان بن معاذ التيمي القرشي ومعاذ بن عثمان كذا روى حديثه ابن عيينة عن ابن قيس عن محمد بن ابراهيم بن الحارث التيمي عن رجل من قومه من بني تيم يقال له معاذ بن عثمان او عثمان بن معاذ انه سمع رسول الله صلى الله عليه وسلم يقول ارموا الجمار بمثل حصى الخذف

عثمان بن ابي العاصي بن بكر بن دهمان الثقفي يكنى ابا عبد الله استعمله رسول الله صلى الله عليه وسلم على الطائف فلم يزل عليها حياة رسول الله صلى الله عليه وسلم وخلافة ابي بكر وسنتين من خلافة عمر ثم عزله عمر وولاه سنة خمس عشرة على عمان والبحرين فسار الى عمان ووجه اخاه الحكم بن ابي العاصي الى البحرين وسار هو الى توج فافتتحها ومصرها وقتل ملكها شهرك وذلك سنة احدى وعشرين قال زياد لا اعلم قدم علينا ابو موسى بكتاب عمر يقرؤه علينا من عبد الله بن عمر امير المؤمنين الى عثمان بن ابي العاصي سلام عليك اما بعد فاني قد امددتك بعبد الله بن قيس فاذا التقيتما فعثمان الامير تطاوعا والسلام كان عثمان بن ابي العاصي يغزو سنوات في خلافة عمر وعثمان يغزو ويصيفا فرجعوا ويشتوا بتوج وعلى يديه كان فتح اصطخر الثانية سنة تسع وعشرين وقيل بل افتتح اصطخر عبد الله بن عامر سنة تسع وعشرين واقطعه عثمان بن عفان اثنا عشر الف جريب سكن عثمان بن ابي العاصي البصرة ومات في خلافة معاوية وولده وعقبه اشراف وروى عنه اهلها واهل المدينة ايضا والحسن اروى الناس عنه وقد قيل انه لم يسمع منه وعثمان بن ابي العاصي كان سبب اسلام ثقيف عن ردة حين ارتدت العرب لانه قال لهم حين هموا بالردة يا معشر ثقيف كنتم اخر الناس اسلاما فلا تكونوا اول الناس ردة وهو القائل للنائح مغترس فلينظر ابن يضع غرسه فان عرقا السوء لا يلبث ان ينزع ولو بعد حين

عثمان بن طلحة بن ابي طلحة القرشي العبدري واسم ابي طلحة عبد الله بن عبد العزى بن عثمان بن عبد الدار بن قصي قتل ابوه طلحة وعمه عثمان بن ابي طلحة القرشي جميعا يوم احد كافرين

قتل حمزة بن عثمان وقتل علي طلحة مبارزة وقتل يوم ايضا مسافع بن طلحة والجلاس بن طلحة والحارث بن طلحة وكلاب بن طلحة
كلهم اخو عثمان بن طلحة هذا قتلوا كفارا يوم احد قتل عاصم بن ثابت بن ابي الاقلح رجلين منهم مسافعا والجلاس وقتل
الزبير كلاب بن طلحة وقتل قزمان الحارث بن طلحة وهاجر عثمان بن طلحة الى رسول الله صلى الله عليه وسلم وكانت
هجرته في هدنة الحديبية مع خالد بن الوليد فلقيا عمرو بن العاصي مقبلا من عند النجاشي يريد الهجرة فاصطحبوا جميعا حتى
قدموا على رسول الله صلى الله عليه وسلم بالمدينة فقال رسول الله صلى الله عليه وسلم حين راهم رمتكم مكة بافلاذ
كبدها يقول انهم وجوه اهل مكة فاسلموا ثم شهد عثمان بن طلحة فتح مكة فدفع رسول الله صلى الله عليه وسلم
مفتاح الكعبة اليه والى شيبة بن عثمان بن ابي طلحة وقال خذوها يا بني طلحة خالدة تالدة لا ينزعها منكم الا ظالم ثم نزل عثمان بن
طلحة المدينة فاقام بها الى وفاة رسول الله صلى الله عليه وسلم ثم انتقل الى مكة فسكنها حتى مات بها في اول خلافة معوية سنة
ثنتين واربعين وقيل انه قتل يوم اجنادين **عثمان** بن عبد غنم بن ابي زهير بن ابي شداد بن ابي ربيعة بن ابي هلال القرشي
الفهري كان قديم الاسلام من مهاجرة الحبشة في قول جميعهم وقال هشام بن الكلبي هو ابن عامر بن عبد غنم بن عامر بن
ابو قحافة القرشي التيمي والد ابي بكر الصديق رضي الله عنه قد تقدم ذكر نسبه عند ذكر ابنه ابي بكر رضي الله عنه اسلم ابو
قحافة يوم فتح مكة حدثني عبد الوارث حدثني قاسم نا ابراهيم بن اسحاق بن مهران نا يحيى نا ابو خيثمة زهير بن معاوية عن ابي
الزبير عن جابر قال اتي بابي قحافة عام الفتح ليبايع وراسه ولحيته كانهما ثغامة يعني شجرة فقال رسول الله صلى الله عليه وسلم
غيروا هذا بشيء وجنبوه السواد وقال قتادة وهو اول مخضوب في الاسلام وعاش ابو قحافة الى خلافة عمر ومات سنة اربع
عشرة وهو ابن سبع وتسعين سنة وكانت وفاة ابنه قبله فورث منه السدس فرده على ابي بكر رضي الله عنهما ⁘

باب العباس العباس بن عبد المطلب بن هاشم بن عبد مناف عم رسول الله صلى الله عليه وسلم
يكنى ابا الفضل بابنه الفضل بن العباس وكان العباس اسن من رسول الله صلى الله عليه وسلم بسنتين وقيل بثلاث سنين امه امراة
من بني النمر بن قاسط وهي نتلة ويقال نتيلة ابنة جناب بن كليب بن مالك بن عمرو بن عامر بن زيد بن مناة بن عامر وهو الضحيان
بن سعد بن الخزرج بن تيم الله بن النمر بن قاسط هكذا نسبه الزبير وغيره وقال ابو عبيدة نتيلة بنت جناب بن حبيب بن مالك
بن عمرو بن عامر الضحيان الاصغر بن زيد بن مناة بن عامر الضحيان الاكبر بن سعد بن الخزرج بن تيم الله بن النمر بن قاسط ولدت
لعبد المطلب العباس وضرارا وهي اول عربية كست البيت الحرام الحرير والديباج واصناف الكسوة وذلك ان العباس ضل وهو
صبي فنذرت ان وجدته ان تكسو البيت الحرام فوجدته ففعلت كان العباس في الجاهلية رئيسا في قريش واليه كانت عمارة
المسجد الحرام والسقاية في الجاهلية فالسقاية معروفة واما العمارة فانه كان لا يدع احدا يسب في المسجد الحرام ولا يقول فيه هجرا
يحملهم على عمارته في الخير لا يستطيعون لذلك امتناعا لانه كان ملا قريش قد اجتمعوا وتعاقدوا على ذلك وكانوا اعوانا عليه واسلموا
ذلك اليه ذكره لنا الزبير وغيره من العلماء بالنسب والخبر وذكر ابن السراج قال نا قتيبة بن سعد قال نا كثير بن هشام قال نا جعفر
بن برقان قال نا يزيد بن الاصم ان العباس بن عبد المطلب عم رسول الله صلى الله عليه وسلم كان ممن خرج مع المشركين يوم بدر
فاسر فيمن اسر منهم وكانوا قد شدوا وثاقهم فسهر النبي صلى الله عليه وسلم تلك الليلة ولم ينم فقال له بعض اصحابه ما يسهرك
ما يسهرك يا نبي الله قال اسهر لانين العباس فقام رجل من القوم فارخى من وثاقه فقال رسول الله صلى الله عليه وسلم ما لي لا
اسمع انين العباس فقال الرجل انا ارخيت من وثاقه فقال رسول الله صلى الله عليه وسلم فافعل ذلك بالاسرى كلهم قال
ابو عمر اسلم العباس قبل فتح خيبر وكان يكتم اسلامه يوم فتح مكة وشهد حنينا والطايف وتبوك ويقال ان اسلامه قبل بدر
وكان يكتب باخبار المشركين الى رسول الله صلى الله عليه وسلم وكان المسلمون بمكة يثقون به وكان يحب ان يقدم على
رسول الله صلى الله عليه وسلم يوم بدر من لقي منكم العباس فلا يقتله فانه انما خرج كرها وكان العباس انصر الناس لرسول الله
صلى الله عليه وسلم بعد ابي طالب وحضر مع النبي صلى الله عليه وسلم العقبة يشرط له على الانصار وكان على دين قومه يومئذ
واخرج الى بدر مكرها فاسر وفدى نفسه وفدى عقيلا ونوفلا ابني اخويه ابي طالب والحارث من ماله وولي السقاية بعد ابي طالب
وقام بها وانهزم الناس عن رسول الله صلى الله عليه وسلم يوم حنين غير عمر وعلي وابي سفيان بن الحارث وقيل غير سبعة

سبعة من اهل بيته وذلك مذكور في شعر العباس الذي يقول فيه

الا هل اتى عرسي مكري ومقدمي	بوادي حنين والاسنة تشرع
وقولي اذا ما النفس جاشت لها قدي	وهام بالمدهو في السيوف وادرع
وكيف رددت الخيل وهي مغيرة	بزوراء تعطي في اليدين وتمنع
نصرنا رسول الله في الحرب سبعة	وقد فر من قد فر فاقشعوا
وثامننا لاقى الحمام بنفسه	بما مسه في الله لا يتوجع

قال ابن اسحق السبعة علي والعباس والفضل بن العباس وابو سفيان بن الحارث وابنه جعفر وربيعة بن الحارث واسامة
بن زيد والثامن ايمن بن عبيد وجعل غير ابن اسحاق في موضع ابي سفيان عمر بن الخطاب والصحيح ان ابا سفيان بن الحارث
كان يومئذ معه لم يختلف فيه واختلف في عمر وكان النبي صلى الله عليه وسلم يكرم العباس بعد اسلامه ويعظمه ويجله
ويقول هذا عمي وصنو ابي وكان العباس رضي الله عنه جوادا مطعما وصولا للرحم ذا راي حسن ودعوة مرجوة وروى علي بن
المديني قال نا محمد بن طلحة التيمي قال نا ابو سهيل نافع بن مالك عن سعد بن ابي وقاص قال قال رسول الله
صلى الله عليه وسلم هذا العباس بن عبد المطلب اجود قريش كفا واوصلها وروى ابن ابي الزناد عن ابيه عن الثقة ان العباس بن
عبد المطلب لم يمر بعمر ولا بعثمان وهما راكبان الا نزلا حتى يجوز العباس اجلالا له ويقولان عم النبي صلى الله عليه وسلم وروى
ابن عباس وانس بن مالك ان عمر بن الخطاب كان اذا قحط اهل المدينة استسقى بالعباس قال عمر وكان سبب ذلك ان الارض اجدبت
اجدابا شديدا على عهد عمر زمن الرمادة وذلك سنة سبع عشرة فقال كعب يا امير المؤمنين ان بني اسرائيل كانوا اذا اصابهم
مثل هذا استسقوا بعصبة الانبياء فقال عمر هذا عم النبي صلى الله عليه وسلم وصنو ابيه بني هاشم فمشى اليه عمر فشكى
اليه ما فيه الناس ثم صعد المنبر ومعه العباس فقال اللهم انا قد توجهنا اليك بعم نبينا صلى الله عليه وسلم وصنو ابيه
فاسقنا الغيث ولا تجعلنا من القانطين ثم قال عمر يا ابا الفضل قم فادع فقام العباس بعد حمد الله والثناء عليه اللهم
عندك سحابك وعندك ماء فانشر السحاب ثم انزل الماء منه علينا فاشدد به الاصل واطل به الفرع وادر به الضرع اللهم
انك لم تنزل بلاء الا بذنب ولم تكشفه الا بتوبة وقد توجه القوم بي اليك فاسقنا الغيث اللهم شفعنا في انفسنا واهلينا
اللهم انا شفعاء عمن لا ينطق من بهايمنا وانعامنا اللهم اسقنا سقيا وادعا نافعا طبقا سحا عاما اللهم لا نرجوا الا اياك ولا ندعوا
غيرك ولا نرغب الا اليك اللهم اليك نشكو جوع كل جايع وعري كل عار وخوف كل خايف وضعف كل ضعيف في دعاء كثير وهذه
الالفاظ كلها لم تجي في حديث واحد ولكنها جاءت في احاديث جمعتها واختصرتها ولم اخالف شيئا منها وفي بعضها
فسقوا والحمد لله وفي بعضها فارخت السماء عزاليها فجاءت بامثال الجبال حتى استوت الحفر بالاكام واخصبت الارض وعاش
الناس فقال عمر هذا والله الوسيلة الى الله والمكان منه وقال حسان بن ثابت

سال الامام وقد تتابع جدبنا	فسقى الغمام بغرة العباس
عم النبي وصنو والده الذي	ورث بذلك دون ما الناس
احيا الاله به البلاد فاصبحت	مخضرة الاجناب بعد الياس

وقال الفضل بن عباس بن عتبة بن ابي لهب

بعمي سقى الله الحجاز واهله	عشية يستسقي بشيبته عمر
توجه بالعباس في الجدب راغبا	فما كر حتى جاء بالديمة المطر

وروينا من وجوه عن عمر رحمه الله انه خرج يستسقي وخرج معه بالعباس رضي الله عنهما فقال اللهم انا نتقرب اليك
بعم نبيك صلى الله عليه وسلم ونستشفع به فاحفظ فيه نبيك صلى الله عليه وسلم كما حفظت الغلامين لصلاح ابيهما
واتيناك مستغفرين ومستشفعين ثم اقبل الناس وقال استغفروا ربكم انه كان غفارا يرسل السماء عليكم مدرارا
ثم قام العباس وعيناه تنضحان فطال عمر ثم قال اللهم انت الراعي لا تهمل الضالة ولا تدع الكسير بدار مضيعة فقد ضرع الصغير

ودق الكبير وار تفعت اشكووات تعلم السر واخفى اللهم فاغثهم بغياثك قبل ان يقنطوا فيهلكوا فانه لا ييئس من روحك
الا القوم الكافرون فنشأت طرية من سحاب فقال الناس ترون ترون ثم تلامت واستنقت ومشت فيها ريح ثم هرت
ودرت فوالله ما برحوا حتى اعتلقوا الحذار وقلصوا المياز وطفق الناس بالعباس يمسحون اركانه ويقولون هنيئا
لك ساقي الحرمين قال ابن شهاب كان اصحاب رسول الله صلى الله عليه وسلم يعرفون للعباس فضله ويقدمونه ويشاورونه
ويا خذون برايه واستسقى به عمر فسقي به وقال ابو الحسن بن عثمان كان العباس جميلا ابيض بضا ذا ضفيرتين معتدل القا
وقيل بل كان طويلا روى ابن عيينة عن عمرو بن دينار عن جابر قال اردنا ان نكسوا العباس حين اسر يوم بدر فما اصبنا قميصا
يصلح عليه الا قميص عبد الله بن ابي فتوفي العباس بالمدينة يوم الجمعة لاثنتي عشرة ليلة خلت من رجب وقيل بل من رمضان
سنة اثنتين وثلاثين قبل قتل عثمان بسنتين وصلى عليه عثمان ودفن بالبقيع وهو ابن ثمان وثمانين سنة وقيل ابن تسع و
ثمانين سنة ادرك في الاسلام اثنتين وثلاثين سنة وفي الجاهلية ستا وخمسين سنة قال خليفة بن خياط كانت وفاة
العباس سنة ثلاث وثلاثين ودخل قبره ابنه عبد الله ابن عباس **العباس** بن عبادة بن نضلة بن مالك بن العجلان بن زيد
بن غنم بن سالم بن عوف بن عمرو بن عوف بن الخزرج شهد بيعة العقبة الثانية قال ابن اسحق كان ممن خرج الى رسول الله صلى
الله عليه وسلم وهو بمكة العقبتين وقيل بل كان في النفر الستة الذين لقوا رسول الله صلى الله عليه وسلم بمكة فاسلموا قبل
سائر الانصار واقام مع النبي صلى الله عليه وسلم حتى هاجر الى المدينة فكان يقال له مهاجري انصاري قتل يوم احد
شهيدا ولم يشهد بدرا وآخى رسول الله صلى الله عليه وسلم بينه وبين عثمان بن مظعون **العباس** بن مرداس ابي عامر بن
عباس بن مرداس بن رفاعة بن الحارث بن بهثة بن سليم السلمي يكنى ابا الفضل وقيل ابا الهيثم اسلم قبل فتح مكة بيسير وكان
مرداس وابوه شريكا ومصافيا لحارث بن امية وقتلهما جميعا الجن وخبرهما معروف عند اهل الاخبار وذكروا ان ثرين
ابي عامر ابو عباس بن مرداس وكان عباس من المؤلفة قلوبهم وممن حسن اسلامه منهم ولما اعطى رسول الله صلى الله عليه
وسلم المؤلفة قلوبهم من سبي حنين مائة مائة من الابل ونقص طائفة من المائة منهم عباس بن مرداس يقول اذ لم

يبلغ به من العطاء ما بلغ بالاقرع بن حابس وعيينة بن حصن

اتجعل نهبي ونهب العبيد	بين عيينة والاقرع
فما كان حصن ولا حابس	يفوقان مرداس في مجمع
وما كنت دون امرئ منهما	ومن تضع اليوم لا يرفع
وقد كنت في القوم ذا تدرا	فلم اعط شيئا ولم امنع
الا افائل من خرية	عديد قوائمه الاربع
وكنت هنا بانلا فيما	بكوى على المهر في الاجرع
وايقاظي القوم ان يرقدوا	اذا هجع الناس لم اهجع

وفي رواية سفيان بن عيينة عن عمرو بن سعيد بن مسروق عن ابيه عن عباية بن رفاعة بن رافع بن خديج ورواه
ابن اسحق ايضا فقال رسول الله صلى الله عليه وسلم اذهبوا فاقطعوا عني لسانه فاعطوه حتى رضي وكان شاعرا
محسنا مشهورا بذلك وروي ان عبد الملك بن مروان قال يوما وقد ذكر الشعر في الشجاعة فقال اشجع في الشعر

عباس بن مرداس السلمي حيث يقول

اكر على الكتيبة لا ابالي	احتفي كان فيها ام سواها

وله يوم حنين اشعار حسان ذكر كثيرا منها ابن اسحق من قوله وهو من جيدها

ما بال عينك فيها عائر سهر	مثل الحماطة اغضى فوقها الشفر
عين تاوبها من شجوها ارق	فالماء يغمرها طورا وينحدر
قوم هم نصروا الرحمن واتبعوا	دين الرسول وامر الناس مشتجر

كانه

كانه در عند ناظمه	تقطع السلك منه ينكدر
الضاربون جنود الشرك ضاحية	ببطن مكة والارواح تبتدر
يا بعد منزل من ترجو مودته	ومن جفا دونه والصفوان والحفر
حتى دفعنا وقتلاهم كانهم	نخل بظاهرة البطحاء منقعر
دع ما تقدم من عهد الشباب فقد	ولى الشباب وجاء الشيب والذعر
ونحن يوم حنين كان مشهدنا	للدين عزا وعند الله مدخر
واذكر بلاء سليم في مواطنها	وفي سليم لاهل الفخر مفتخر
اذ نركب الموت مخضرا بطائنه	والخيل ينجاب عنها ساطع كدر

شعر مطول مذكور في المغازي في حنين ومن قوله يمدح

تحت اللوامع والضحاك يقدمنا	كما مشى الليث في غاباته الخدر
جزى الله خيرا خيرنا الصديقه	وزوده زادا كزاد ابي سعد
في مارق من مجر الحرب كلكلها	تكاد تافل منه الشمس والقمر
وزوده صدقا وبرا ونائلا	وما كان في تلك الوفادة من حمد
وقد صبرنا باوطاس اسنتنا	لله ننصر من شئنا وننتصر

وهو القائل ايضا

حتى تاوب اقواما منازلهم	لولا المليك ولولا نحن ما صدروا
يا خاتم النبأ انك مرسل	بالحق كل هدى السبيل هداكا
فما ترى معشر قلوا ولا كثروا	الا وقد اصبح منا فيهم اثر
ان الاله بنا عليك محبة	في خلقه ومحمد سماكا

الذين حرموا الخمر في الجاهلية واول من حرمها

وكان عباس بن مرداس ممن حرم الخمر في الجاهلية وكان ممن حرم الخمر في الجاهلية ابو بكر الصديق وعثمان بن مظعون
وعثمان بن عفان وعبد الرحمن بن عوف وقيس بن عاصم وحرمها قبل هؤلاء عبد المطلب بن هاشم وعبد الله بن جدعان و
شيبة بن ابي ربيعة وورقة بن نوفل والوليد بن المغيرة وعامر بن الضرب ويقال هو اول من حرمها في الجاهلية على نفسه
ويقال بل عفيف بن معدي كرب الكندي كان عباس بن مرداس ينزل البادية بناحية البصرة وروى عنه ابنه كنانة بن عباس بن
مرداس **باب عقبة** عقبة بن وهب ويقال ابن ابي وهب بن ربيعة بن اسد بن صهيب بن مالك بن كبير بن
غنم بن دودان بن اسد بن خزيمة شهد بدرا هو واخوه شجاع بن وهب وهما حليفان لبني عبد شمس **عقبة** بن وهب بن كلدة
الغطفاني حليف لبني سالم بن حليف لبني سالم بن غنم بن عوف بن الخزرج شهد العقبتين وبدرا قال ابن اسحق بن رسول الله
صلى الله عليه وسلم بمكة فكان يقال مهاجري انصاري وشهد معه بدرا واحدا وقيل ان عقبة بن وهب هذا هو الذي
نزع الحلقتين من وجنتي النبي صلى الله عليه وسلم يوم احد ويقال بل نزعهما ابو عبيدة بن الجراح قال الواقدي قال
عبد الرحمن بن ابي الزناد يروى انهما جميعا عالجاهما فاخرجاهما من وجنتي رسول الله صلى الله عليه وسلم **عقبة** بن عمرو بن
ثعلبة ابو مسعود الانصاري الحارث بن خزرج هو مشهور بكنيته يعرف بابي مسعود البدري لانه كان يسكن بدرا قال موسى
بن عقبة عن ابن شهاب انه لم يشهد بدرا وهو قول ابن اسحق قال ابن اسحق كان ابو مسعود احدث من شهد العقبة سنا ولم يشهد
بدرا وشهد احدا وما بعدها من المشاهد وقالت طائفة قد شهد ابو مسعود بدرا وذلك قال البخاري فذكره في
البدريين ولا يصح شهوده بدرا مات ابو مسعود سنة احدى او اثنتين واربعين وقيل مات ايام علي رحمه الله وقيل بل كانت
وفاته بالمدينة في خلافة معوية وكان قد نزل الكوفة وسكنها واستخلفه علي رضي الله عنه عليها اذ خرج الى صفين

عقبة بن ربيعة الانصاري حليف لبني عمرو بن الخزرج شهد بدرا في ذكر بن عقبة بن عامر بن نابي بن حرام بن كعب بن غنم
بن كعب بن سلمة الانصاري الخزرجي السلمي شهد بدرا بعد شهوده العقبة الاولى ثم شهد احدا واعلم بعصابة خضراء في مغفره وشهد
الخندق وسائر المشاهد وقتل يوم اليمامة شهيدا عقبة بن عامر بن عبس الجهني من جهينة بن زيد بن سود بن اسلم بن الحاف بن قضاعة قد
اختلف في هذا النسب على ما ذكرنا في كتاب القبائل يكنى ابا حماد وقيل ابا اسيد وقيل ابا اسد وقيل ابا عمرو وقيل ابا سعاد وقيل يكنى
ابا الاسود وقيل ابا عامر ذكر خليفة بن خياط قال قتل ابو عامر عقبة بن عامر الجهني يوم النهروان شهيدا وذلك سنة ثمان وثلاثين
وهذا غلط منه وفي كتابه بعد وفي سنة ثمان وخمسين توفي عقبة بن عامر الجهني قال ابو عمر سكن عقبة بن عامر مصر وكان واليا
عليها وابتنى بها دارا وتوفي في اخر خلافة معوية روى عنه من الصحابة جابر وابن عباس وابو امامة ومسلمة بن مخلد واما رواته
من التابعين فكثير وقال عباس سمعت يحيى بن معين يقول عقبة بن عامر الجهني كنيته ابو حماد وكذلك قال ابن لهيعة عقبة
بن قيظي بن قيس بن لوذان بن ثعلبة بن عدي بن مجدعة بن حارثة الانصاري الحارثي شهد مع ابيه واخيه عبد الله بن
قيظي احدا وقتل عقبة وعبد الله يوم جسر ابي عبيد شهيدا وقتل معهما اخوهما عباد بن قيظي ولم يشهد عباد احدا عقبة
بن الحارث بن عامر بن نوفل بن عبد مناف بن قصي القرشي النوفلي يكنى ابا سروعة في ما قال مصعب قال الزبير وهو قول
الحديث واما فانهم يقولون ان عقبة هو اخو ابو سروعة في ما قال مصعب قال الزبير وهو قول اهل الحديث فاما اهل
فانهم يقولون ان عقبة هو اخو ابي سروعة وانهما اسلما جميعا يوم الفتح وعقبة هذا حجازي مكي قال الزهري هو الذي قتل
خبيب بن عدي له حديث واحد ما احفظ غيره في شهادة امراة على الرضاع وروى عنه عبيد بن ابي مريم وابن ابي مليكة وقيل
ان ابن ابي مليكة لم يسمع منه وان بينهما عبيد بن ابي مريم قال بعض اهل النسب ابو سروعة وعقبة اخوان حدثنا عبد الوارث نا قاسم
نا احمد بن زهير نا ابي يعقوب بن ابراهيم حدثني ابي عن ابن اسحق قال حدثني عبد الله بن عبد الرحمن بن ابي حسين المكي عن
عقبة بن الحارث ابي سروعة وقيل بل كان اخاه لامه وهو اثبت عند عمه مصعب واصح من هذا كله ما رواه سفيان بن
عيينة عن عمرو بن دينار انه سمع جابر بن عبد الله يقول الذي قتل خبيبا ابو سروعة عقبة بن الحارث بن عامر بن نوفل
عقبة ابن مالك الليثي بصري له صحبة ورواية له حديث واحد رواه عنه بشر بن عاصم الليثي اخو بن عاصم عقبة بن عثمان
بن خلدة بن مخلد بن عامر بن زريق شهد بدرا هو واخوه ابو عبادة بن عثمان قال ابن اسحق وقد كان الناس انهزموا عن
رسول الله صلى الله عليه وسلم يعني يوم احد حتى انتهى المنقى دون الاعوص وفر عثمان بن عفان وعقبة بن عثمان وسعد
بن عثمان اخوان من الانصار حتى بلغوا الجلعب جبلا يلي الاعوص فاقاموا به ثلاثا ثم رجعوا الى رسول الله صلى الله عليه وسلم فقال
لهم لقد ذهبتم بها عريضة عقبة بن عمرو الهمداني وفد على رسول الله صلى الله عليه وسلم في وفد همدان عقبة مولى جبر بن
عتيك الانصاري قال شهدت احدا مع مولاي فضربت رجلا من المشركين وقلت خذها وانا الغلام الفارسي فقال النبي صلى
الله عليه وسلم هلا قلت خذها وانا الغلام الانصاري حديثه عند داود بن حصين عن عبد الرحمن بن عقبة عن ابيه
عقبة بن نافع بن عبد قيس الفهري ولد على عهد رسول الله صلى الله عليه وسلم لا تصح له صحبة كان ابن خالة عمرو بن
العاصي ولاه عمرو بن العاصي افريقية وهو على مصر فانتهى الى لواتة ومزاتة فاطاعوا ثم كفروا فغزاهم من سنته فقتل وسبا
وذلك في سنة احدى واربعين وافتتح في اثنتين واربعين غدامس فقتل وسبا وافتتح في سنة ثلاث واربعين كور السودان
وافتتح ودان وهي حيز برقة من بلاد افريقية وافتتح عامة بلاد البربر وهو الذي اختط القيروان وذلك في معاوية
بالقيروان اليوم حيث اختطها عقبة بن نافع وكان معاوية بن حديج قد اختط القيروان بموضع يدعى القرن فنهض اليه
عقبة فلم يعجبه فركب بالناس الى موضع القيروان اليوم وكان واديا كثير الاشجار غيضة ماوى للوحوش والحيات فامر
بقطع ذلك واختط القيروان وامر الناس بالبنيان قال خليفة واقام ثلاث سنين وروى محمد بن عمرو بن علقمة عن يحيى بن عبد
الرحمن بن حاطب قال لما افتتح عقبة بن نافع افريقية وقف على القيروان فقال يا اهل الوادي انا حالون ان شاء الله فاظعنوا
ثلاث مرات قال فما راينا حجرا ولا شجرا الا يخرج من تحته دابة حتى هبطن بطن الوادي ثم قال انزلوا باسم الله وقتل
عقبة بن نافع سنة ثلاث وستين بعدما غزا سوس الاقصى قتله كسيلة في ذلك العام او في العام الذي يليه قتله زهير بن

زهير بن قيس البلوي ويقولون ان عقبة بن نافع مستجاب الدعوة والله اعلم باب عروة
عروة بن اسماء بن الصلت حليف لبني عمرو بن عوف ذكره محمد بن عمر الواقدي في اصحاب بئر معونة وقال حدثنا مصعب
بن ثابت عن ابي الاسود عن عروة قال حرص المشركون يوم بئر معونة بعروة بن الصلت حليف بني عمرو ان يؤمنوه فابى
وكان ذا خلة لعامر بن الطفيل مع ان قومه بني سليم حرصوا على ذلك فابى وقال لا اقبل لهم امانا ولا ارغب بنفسي عن مصارعهم
ثم تقدم فقاتل حتى قتل شهيدا عروة بن مرة بن سراقة الانصاري من الاوس قتل يوم خيبر شهيدا عروة بن ابي اثاثة بن
عبد العزى بن حرثان بن عوف بن عويج بن عدي بن كعب كان من مهاجرة الحبشة لا اعلم له رواية هو واخو عمرو بن العاص
لامه ويقال فيه بن اثاثة كان عروة هذا قديم الاسلام بمكة ذكره ابن اسحق فيمن هاجر الى ارض الحبشة وذكره
موسى بن عقبة وابو معشر والواقدي عروة بن مضرس بن اوس بن حارثة بن لام الطائي له صحبة يعد في الكوفيين روى
عنه الشعبي عروة بن عامر الفقيمي بن بني خضيم بن حاتم التميمي حديثه عن النبي صلى الله عليه وسلم [illegible]
عن ابنه غاضرة عروة بن مغيث الانصاري روى عنه الوليد بن علي بن البر في حديثه عن النبي صلى الله عليه وسلم في
الدابة لحق بصدرها عروة بن عياض بن ابي الجعد البارقي وبارق في الازد يقال ان بارق جبل نزله بعض الازديين فنسبوا
اليه استعمل عمر بن الخطاب عروة البارقي على قضاء الكوفة وضم اليه سلمان بن ربيعة وذلك قبل ان يستقضي شريحا
بعد عروة البارقي في الكوفيين روى عنه قيس بن ابي حازم والشعبي وابو اسحق والعيزار بن حريث وشبيب بن عروة
البارقي وقال علي بن المديني من قال فيه عروة بن الجعد فقد اخطا انما هو عروة بن ابي الجعد قال وكان عنده جعفر
يهم فيه فيقول عروة الجعدي اخبرنا عبد الوارث بن سفيان قال نا قاسم نا محمد بن سلام نا محمد بن ابي عمر نا سفيان
قال نا مجالد عن الشعبي عن عروة بن عياض بن ابي الجعد البارقي قال سمعت رسول الله صلى الله عليه وسلم يقول
الخيل معقود في نواصيها الخير الى يوم القيامة الاجر والمغنم قال واخبرنا سفيان عن شبيب عروة سمع عن عروة البارقي قال
سمعت رسول الله صلى الله عليه وسلم يقول الخيل معقود بنواصي الخيل عروة بن مسعود بن معتب بن مالك بن كعب
بن عمرو بن سعد بن عوف بن ثقيف واسمه قسي بن منبه بن بكر بن هوازن بن عكرمة بن خصفة بن قيس عيلان الثقفي ابو
مسعود وقيل ابو يعفور شهد صلح الحديبية قال ابن اسحق لما انصرف رسول الله صلى الله عليه وسلم من الطائف اتبع اثره
عروة بن مسعود بن معتب حتى ادركه قبل ان يصل الى المدينة فاسلم وسال رسول الله صلى الله عليه وسلم ان يرجع
الى قومه بالاسلام فقال رسول الله صلى الله عليه وسلم انهم قاتلوك فقال له عروة يا رسول الله انا احب اليهم
من ابكارهم فكان فيهم محببا مطاعا فخرج يدعو قومه الى الاسلام فاظهر دينه رجاء ان لا يخالفوه لمنزلته فيهم فلما
اشرف على علية له وقد دعاهم الى دينه رموه بالنبل من كل وجه فاصابه سهم فقتله فقيل لعروة ما ترى في دمك
قال كرامة اكرمني الله بها وشهادة ساقها الله الي فليس في الا ما في الشهداء الذين قتلوا مع رسول الله صلى الله
عليه وسلم قبل ان يرتحل عنكم قال فزعموا ان رسول الله صلى الله عليه وسلم قال مثله في قومه مثل صاحب ياسين
في قومه قال [illegible] عن عمر بن الخطاب [illegible] وقال قتادة في قول الله عز وجل لولا نزل هذا القران
على رجل من القريتين عظيم قالها الوليد بن المغيرة لو كان ما يقول محمد حقا انزل علي القران او على عروة بن مسعود الثقفي
والقريتان مكة والطائف وقال مجاهد عن عتبة بن ربيعة من مكة وابن عبد ياليل الثقفي من الطائف والاكثر قول
قتادة والله اعلم وكان عروة يشبه بالمسيح عليه السلام في صورته اخبرنا محمد بن قاسم بن اصبغ قال نا الحارث بن ابي
اسامة قال نا يونس بن محمد المؤدب قال نا الليث بن سعد عن ابي الزبير عن جابر عن رسول الله صلى الله عليه وسلم قال عرض علي الانبياء
عليهم السلام فاذا موسى عليه السلام رجل ضرب من الرجال كانه من رجال شنوءة ورايت عيسى بن مريم فاذا اقرب من رايت
به شبها عروة بن مسعود ورايت ابراهيم عليه السلام فاذا اقرب من رايت به شبها صاحبكم يعني صلى الله عليه وسلم
ورايت جبرئيل عليه السلام فاذا اقرب من رايت به شبها دحية الكلبي باب عتبة عتبة بن
غزوان بن جابر ويقال عتبة بن غزوان بن الحارث بن جابر بن وهب بن نسيب بن زيد بن مالك بن الحارث بن عوف بن

مازن من منصور بن عكرمة بن حصفة بن قيس بن عيلان بن مضر بن نزار بن المازني حليف لبني نوفل بن عبد مناف بن قصي يكنى
ابا عبد الله وقيل ابا غزوان كان اسلامه بعد ستة رجال فهو سابع سبعة في الاسلام وقد قال ذلك في خطبته بالبصرة لقد
رايتني سابع سبعة مع رسول الله صلى الله عليه وسلم ما لنا طعام الا ورق الشجر حتى هاجر الى ارض الحبشة وهو ابن اربعين سنة
ثم قدم على النبي صلى الله عليه وسلم بمكة واقام معه حتى هاجر الى ارض الحبشة المدينة مع المقداد بن عمرو ثم شهد بدرا والمشاهد
كلها وكان يوم قدم المدينة ابن اربعين سنة وكان اول من نزل البصرة من المسلمين وهو الذي اختطها وقال له عمر لما بعثه اليها
يا عتبة اني اريد ان اوجهك لتقاتل بلد الحيرة لعل الله يفتحها عليكم فسر على بركة الله ويمن الله واتق الله ما استطعت واعلم انك
ستاتي حومة العدو وارجو ان يعينك الله عليهم ويكفيكهم وقد كتبت الى العلاء بن الحضرمي ان يمدك بعرفجة بن هرثمة وهو ذو مجاهدة
للعدو وذو مكايدة فشاوره وادع الى الله فمن اجابك فاقبل منه ومن ابى فالجزية عن يد مذلة وصغار والا فالسيف في غير
هوادة واستنفر من مررت به من العرب وحثهم على الجهاد وكابد العدو واتق الله ربك فافتتح عتبة بن غزوان الابلة ثم
اختط البصرة ولم يكن بها دور فخط مسجد البصرة الاعظم وبناه بالقصب فخرج عتبة حاجا وخلف مجاشع بن مسعود وامره
ان يسير الى الفرات وامر المغيرة بن شعبة ان يصلي بالناس فلم ينصرف عتبة من سفره ذلك في حجته حتى مات فاقر عمر المغيرة بن شعبة
على البصرة وكان عتبة بن غزوان قد استعفى عمر عن ولايتها فابى ان يعفيه فقال اللهم لا تردني اليها فسقط عن راحلته
فمات سنة سبع عشرة وهو منصرف من مكة الى البصرة بموضع يقال له معدن بني سليم قاله ابن سعد وقيل بل مات بالربذة
قال المدائني سنة سبع عشرة وقيل مات عتبة بن غزوان سنة خمس عشرة وهو ابن سبع وخمسين سنة بالمدينة وكان رجلا طويلا
وقيل انه مات في العام الذي اختط فيه البصرة وذلك سنة اربع عشرة وسنة كما ذكرنا وقول من قال انه مات بمرو فليس بشيء
والله اعلم بما يصح من هذه الاقوال والخطبة التي خطبها محفوظة عند العلماء رويناها من وجوه منها ما حدثنا محمد بن عبد الله
بن محمد بن اسد قال نا عبد الله بن المبارك قال نا سليمان بن المغيرة عن حميد بن هلال عن خالد بن عمير العدوي قال خطبنا
عتبة بن غزوان فحمد الله واثنى عليه ثم قال اما بعد فان الدنيا قد اذنت بصرم وولت حذاء ولم يبق منها الا صبابة كصبابة الاناء
وانتم منتقلون عنها الى دار لا زوال لها فانتقلوا بخير ما بحضرتكم فانه ذكر لنا ان الحجر يلقى من شفير جهنم فيهوي سبعين
عاما لا يدرك لها قعرا والله لتملأن افعجبتم ولقد ذكر لنا ان بين مصراعين من مصاريع الجنة مسيرة اربعين عاما وليأتين
عليها يوم وللباب كظيظ من الزحام ولقد رايتني وانا سابع سبعة مع رسول الله صلى الله عليه وسلم ما لنا طعام الا ورق
الشجر حتى تقرحت اشداقنا فالتقطت بردة فشققتها بيني وبين سعد بن مالك فاتزرت بنصفها واتزر بنصفها فما اصبح منا
اليوم واحد الا وهو امير على مصر من الامصار فاني اعوذ بالله ان اكون في نفسي عظيما وعند الناس صغيرا وانها
لم تكن نبوة الا تناسخت حتى تكون عاقبتها ملكا وستبلون الامراء وستجربون الامراء بعدي **عتبة** بن عبد الله
بن صخر بن خنساء الانصاري شهد العقبة بدرا **عتبة** بن ربيع بن رافع بن معاوية بن عبيد بن ثعلبة بن الابجر
وهو خدرة الخدري الانصاري قتل يوم احد شهيدا **عتبة** بن اسيد بن جارية الثقفي ابو بصير هو مشهور بكنيته
مات على عهد النبي صلى الله عليه وسلم سنذكره في الكنى ان شاء الله **عتبة** بن ربيعة بن خالد بن معاوية بن خالد
البهراني حليف الانصار اختلف في شهوده بدرا كذا قال ابن اسحق البهراني وقال ابن هشام هو بصري من بهز بن سليم
عتبة بن ابي لهب واسم ابي لهب عبد العزى بن عبد المطلب بن هاشم القرشي الهاشمي هو واخوه معتب يوم فتح وكانا
هربا فبعث العباس فيهما فاتى بهما فاسلما فسر رسول الله صلى الله عليه وسلم باسلامهما ودعا لهما وشهدا معه حنينا والطائف
ولم يخرجا من مكة ولم ياتيا المدينة ولهما عقب عند اهل النسب **عتبة** بن الندر وهو عتبة بن عبد السلمي له صحبة كان
اسمه عتلة فغير رسول الله صلى الله عليه وسلم اسمه فسماه عتبة وروى محمد بن القاسم الطائي عن يحيى بن عتبة بن عبد
عن ابيه قال قال رسول الله صلى الله عليه وسلم ما اسمك قلت عتلة قال انت عتبة قال ابو عمر شهد عتبة قال ابو عمر شهد
عتبة بن عبد خيبر اخبرنا عبد الوارث بن سفيان قال نا قاسم نا احمد بن ابي خيثمة قال نا عبد الوهاب بن نجدة قال الحوطي
نا ابو اليمان يعني الحكم بن نافع عن صفوان بن عمرو ان عتبة بن عبد السلمي نسبه فسماه رسول الله صلى الله عليه واله وسلم عتبة

عتبة وروى احمد بن حنبل عن ابي المغيرة انه حدثه قال نا صفوان بن عمرو ان عتبة بن عبد كان اسمه نشبة فسماه رسول الله
صلى الله عليه وسلم عتبة ويكنى ابا الوليد توفي سنة تسع وثمانين في ايام الوليد بن عبد الملك وهو ابن اربع وتسعين
سنة يعد في الشاميين روى عنه جماعة من تابعي اهل الشام منهم خالد بن معدان وعبد الرحمن بن عمرو السلمي وكثير بن مرة
وراشد بن سعد وابو عامر الالهاني وروى عنه ايضا علي بن رباح المصري قال الواقدي عتبة بن عبد السلمي اخر من مات
بالشام من اصحاب النبي صلى الله عليه وسلم وقد قيل ان عتبة بن الندر سلمي وان خالد بن معدان روى عن كل واحد
منهما قال ابو حاتم الرازي عتبة بن الندر السلمي الشامي له صحبة روى عنه خالد بن معدان وعلي بن ابي حاتم رباح اللخمي
وذكر في باب اخر عتبة بن عبد الواحد فقال عتبة بن عبد السلمي ابو الوليد شامي له صحبة روى عنه خالد بن معدان
ويحيى وعبد الرحمن بن عمرو السلمي وقال ابنه عبد الرحمن ابي حاتم وروى عنه كثير بن مرة ولقمان بن عامر الوصابي وراشد
بن سعد وابو عامر الالهاني وعبد الله بن عابد الالهاني وشرحبيل بن شفعة الرحبي وحبيب بن عبيد وعبد الرحمن بن عوف
الجرشي وابنه يحيى وابو المثناة الاملوكي وعامر بن زيد البكالي هذا كله ذكره في باب عتبة بن عبد ولم يذكر في باب
عتبة بن الندر انه روى عنه الا رجلان خالد بن معدان وعلي بن رباح وفي ذلك نظر لان الاغلب عندي ما ذكرت
عتبة بن فرقد السلمي ابو عبد الله له صحبة ورواية وكان اميرا لعمر بن الخطاب على بعض فتوحات العراق وروى سليمان التيمي
عن ابي عثمان النهدي قال جاءنا كتاب عمر ونحن مع عتبة بن فرقد ويقال يربوع بن مالك وهو فرقد بن سعد
بن رفاعة بن الحارث بن بهثة بن سليم السلمي وانا مر بنت عمرو بن علقمة بن عبد المطلب بن عبد مناف **عتبة** سعيد بن نضر
قال نا ابن دليم نا ابن وضاح نا محمد بن فروخ نا علي بن عاصم نا حصين بن عبد الرحمن قال حدثتني ام عاصم امراة عتبة بن فرقد
قالت كنا عند عتبة بن فرقد ثلاث نسوة ما منا واحدة الا وهي تجتهد في الطيب لتكون اطيب ريحا من صاحبتها وما يمس عتبة
طيبا الا ان يلتمس دهنا وكان اطيب ريحا منا فقلت له في ذلك فقال اصابني الشرى على عهد رسول الله صلى الله عليه وسلم
فاقعدني رسول الله صلى الله عليه وسلم بين يديه وتجردت والقيت ثيابي على عورتي فنفث رسول الله صلى الله عليه
وسلم في كفه ثم ذلك بها الاخرى ثم امرهما على ظهري فعبق بي ما ترون وروى شعبة عن حصين عن امراة عتبة بن فرقد
ان عتبة غزا مع رسول الله صلى الله عليه وسلم غزوتين **عتبة** بن مسعود الهذلي حليف بني زهرة اخو عبد الله بن
مسعود شقيقه وقيل بل امه امراة من هذيل ايضا غير ام عبد الله والاكثر انه اخوه لابيه وامه وقد اجرينا ذكر
نسبه الى هذيل في باب اخيه ما اغنى عن ذكره هاهنا يكنى عتبة بن مسعود ابا عبد الله هاجر مع اخيه عبد الله بن
مسعود ابا عبد الله الى ارض الحبشة الهجرة الثانية ثم قدم المدينة وشهد احدا وما بعدها من المشاهد روى عبد الرزاق
عن معمر قال سمعت الزهري يقول ما عبد الله عندنا باقدم من عتبة ولكن عتبة مات قبله ولما مات عتبة بن مسعود بكى
عليه اخوه عبد الله بن مسعود فقيل له اتبكي قال نعم اخي في النسب وصاحبي مع رسول الله صلى الله عليه وسلم الى الا ما كان من
عمر بن الخطاب ومات عتبة بن مسعود بالمدينة وصلى عليه عمر بن الخطاب وقال المسعودي مات عتبة بن مسعود قبل اخيه عبد الله
في خلافة ومات في خلافة عمر بن الخطاب وصلى الله عليه عمر بن الخطاب رضي الله عنه **عتبة** بن ابي سفيان بن حرب اخوه
سفيان بن حرب لخوه معاوية بن ابي سفيان بن حرب ولد على عهد رسول الله صلى الله عليه وسلم يكنى ابا الوليد ولاه
عمر بن الخطاب الطائف وصدقاتها ثم ولاه معاوية مصر حين عمرو بن العاصي فاقام عليها سنة وتوفي بها ودفن في
مقبرتها وذلك سنة اربع واربعين وكان فصيحا خطيبا يقال انه لم يكن في بني امية اخطب منه خطب اهل مصر يوما
وهو وال عليها فقال يا اهل مصر خف على السنتكم مدح الحق ولا تاتونه وذم الباطل وتفعلونه كالحمار يحمل اسفارا
يثقله حملها ولا ينفعه علمها واني لا اداوي ولم بالسيف ولا ابلغ السيف ما كفاني السوط ما صلحتم على الدرة وابطى عن
الاولى ان لم تسرعوا الى الاخرة فالزموا ما الزمكم الله لنا تستوجبوا ما فرض الله لكم علينا وهذا يوم ليس فيه عقاب
ولا بعده عتاب وقد قيل ان عتبة ابن سفيان توفي سنة ثلاث واربعين **باب عياش**
عياش بن ابي ربيعة واسم ابي ربيعة عمرو بن المغيرة بن عبد الله بن عمر بن مخزوم بن يقظة بن مرة بن كعب بن لؤي يكنى

ابا عبد الرحمن وقيل يكنى ابا عبد الله هو اخو ابي جهل بن هشام لامه امهما ام الجلاس واسمها اسماء بنت مخربة بن جندل بن
ابير بن نهشل بن دارم وهو اخو عبد الله بن ابي ربيعة لامه وابيه كان اسلامه قديما قبل ان يدخل رسول الله صلى الله
دار الارقم وهاجر عياش الى ارض الحبشة مع امراته اسماء بنت سلمة بن مخربة وولدت له بها ابنه عبد الله ثم هاجر الى المدينة
فجمع الهجرتين فلم يذكر موسى بن عقبة ولا ابو معشر عياش بن ابي ربيعة فيمن هاجر الى ارض الحبشة قال الزبير كان عياش بن ابي
ربيعة قد هاجر الى المدينة حين هاجر عمر بن الخطاب فقدم عليه اخواه لامه ابو جهل والحارث ابنا هشام فذكرا له ان امه
حلفت ان لا يدخل راسها دهن ولا تستظل حتى تراه فرجع معهما فاوثقاه رباطا وحبساه بمكة فكان رسول الله صلى الله عليه
وسلم يدعو له وقال ام عبد الله بن ابي ربيعة اسماء بنت سلمة بنت مخربة بن جندل بن ابير بن نهشل بن دارم وهي ام الحارث
وابي جهل ابني هشام بن المغيرة وكان هشام بن المغيرة قد طلقها فتزوجها اخوه ابو ربيعة بن المغيرة قال ابو عمر قنت رسول الله صلى
الله عليه وسلم شهرا يدعو للمستضعفين بمكة وسمى منهم الوليد بن الوليد وسلمة بن هشام وعياش بن ابي ربيعة والخبر بذلك من صحاح اخبار
الاحاد وذكر محمد بن سعد قال نا محمد بن عبد الله بن الانصاري قال حدثني ابو يونس القشيري قال حدثني حبيب بن ابي ثابت بن عياش بن
ابي ربيعة عن النبي صلى الله عليه وسلم انه قال لا تزال امتي بخير ما عظموا هذه الحرمة حق تعظيمها يعني الكعبة الحرام فاذا ضيعوها هلكوا
وروى عنه عبد الرحمن بن سابط وهم يقولون انه لم يسمع منه وانه ارسل حديثه عنه وروى عنه نافع مرسلا ايضا وروى عنه ابنه عبد الله
بن عياش سماعه منه عياش بن ابي ثور له صحبة ولاه عمر بن الخطاب البحرين قبل قدامة باب عرفجة عرفجة بن سعد
بن صفوان التميمي اصيب انفه يوم الكلاب في الجاهلية فاتخذ انفا من ورق فانتن فامره رسول الله صلى الله عليه وسلم ان يتخذ انفا من ذهب
بصري روى عنه عبد الرحمن بن طرفة واختلف في حديثه هذا على ما ذكرناه فيما مضى من كتابنا عرفجة بن شريح الكندي وقيل الاشجعي
ويقال عرفجة الاسلمي وقال احمد بن زهير عرفجة الاشجعي غير عرفجة بن شريح الكندي قال ابو عمر ليس هو عندي كما قال احمد بن زهير
والله اعلم وقد اختلف في اسم ابي عرفجة هذا اختلافا كثيرا فقيل عرفجة بن شريح وقيل ابن ذريح بالذال وقيل بالضاد بن ضريح و
قيل بالضاد بن ضريح وقيل ابن شرحيل وقد قال علي بن المديني قال شعبة عرفجة فلم ينسبه وقال فيه ابو عوانة عرفجة وقال فيه
يزيد بن ... عرفجة بن صريح وكلهم يروي حديثه عن زياد بن علاقة عنه قال ابو بكر الاثرم قال ابو عبد الله
احمد بن حنبل في حديث عرفجة فقال بعضهم عرفجة بن ضريح قال بعضهم صريح وقال بعضهم شريح قال ابو عمر له حديث واحد
عن النبي صلى الله عليه وسلم سمعه يقول ستكون هنات فمن رايتموه يفرق امر امة محمد صلى الله عليه وسلم وهم جميع فاقتلوه
كائنا من كان من الناس وهو حديث صحيح من حديث اهل البصرة رواه عن عرفجة زياد بن علاقة ورواه عن زياد بن علاقة
جماعة واتفق فيه ابو عوانة والنعمان بن راشد عن عرفجة بن شريح لا اعلم لعرفجة هذا غير هذا الحديث وقد روى
عنه ابو حازم الاشجعي وابو يعفور وقدان العبدي وقد روى زياد بن علاقة ايضا عن قطبة بن مالك عن عرفجة
الاشجعي وابو يعفور وقدان العبدي وقد روى زياد بن علاقة ايضا عن قطبة بن مالك عن عرفجة الاشجعي قال صلى بنا
النبي صلى الله عليه وسلم الفجر ثم جلس فقال وزن اصحابنا الليلة فوزن ابو بكر فوزن ثم وزن عمر فوزن ثم وزن عثمان
فخف وهو رجل صالح لا ادري عرفجة بن شريح ام غيره عرفجة بن خزيمة الذي قال فيه عمر لعتبة بن غزوان وقد امده به شاوره
فانه ذو مجاهدة للعدو ومكايدة باب علقمة علقمة بن الفغواء الخزاعي كان دليل رسول الله
صلى الله عليه وسلم الى تبوك روى عنه ابنه عبد الله وهو اخو عمرو بن الفغواء علقمة بن ناجية الخزاعي مدني سكن البادية
له حديث واحد مخرجه عن ولده علقمة بن فضلة بن عبد الرحمن بن علقمة الكندي ويقال الكندي سكن مكة روى عنه عثمان
بن ابي سليمان علقمة بن علاثة بن عوف بن الاحوص بن جعفر بن كلاب بن ربيعة بن عامر بن صعصعة الكلابي
العامري من المؤلفة قلوبهم وكان سيدا في قومه حليما عاقلا ولم يكن فيه ذاك الكرم علقمة بن رمثة البلوي يعد
في اهل مصر روى عنه زهير بن قيس البلوي علقمة بن الحويرث الغفاري حديثه عن النبي صلى الله عليه وسلم في زنا العين
النظر ذكره خليفة بن خياط بن فضيل بن سليمان النميري عن محمد بن مطرف عن حدثه عن علقمة بن الحويرث من اصحاب
النبي صلى الله عليه وسلم علقمة بن سفيان الثقفي ويقال علقمة بن سهيل وقال ابن اسحق حدثه ذلك عن عطية بن سفيان

سفيان فاضطرب فيه هذا الاضطراب لا يعرف هذا الرجل في الصحابة علقمة بن وقاص الليثي ولد على عهد رسول الله صلى الله
عليه وسلم فيما ذكر الواقدي وتوفي في خلافة عبد الملك وله دار بها في بني ليث باب عياض عياض
بن زهير بن ابي شداد بن ربيعة بن هلال بن وهب بن ضبة بن الحارث بن فهر القرشي الفهري يكنى ابا سعد من مهاجرة
الحبشة وشهد بدرا ذكره ابراهيم بن سعد عن ابن اسحق في البدريين وذكره خليفة والواقدي ايضا في البدريين وتوفي عياض
بن زهير الفهري بالشام سنة ثلاثين وهو عم عياض بن غنم والله اعلم وذكر خليفة بن خياط عياض بن زهير كما ذكرنا قال ويقال
عياض بن غنم معروف بالفتوح في الشامات ولم يذكر الزبير عياض بن زهير في بني فهر ولا ذكره في بني عمه وقد ذكره غيرهما
وقد جوده الواقدي فقال عياض بن غنم بن اخي عياض بن زهير وقال خليفة ليس يعرف اهل النسب عياض بن غنم قال وهو معروف
بالفتوحات بالشام عياض بن غنم بن زهير بن ابي شداد بن ربيعة بن هلال الفهري اسلم قبل الحديبية وشهدها فيما ذكر الواقدي
وذكر الحسن بن عثمان عياض بن غنم هو ابن عم ابي عبيدة بن الجراح وكان يقال انه ابن امراته وذكر البخاري عن احمد بن صالح عن ابن وهب
عن يونس عن ابن شهاب قال لما توفي ابو عبيدة استخلف خاله او ابن عمه قال ابن عمر عياض بن غنم احد بني الحارث بن فهر فاقره عمر وقال ما انا
بمبدل اميرا امره ابو عبيدة ثم توفي عياض بن غنم فامر عمر مكانه سعيد بن عامر بن حذيم قال ابو عمر عياض بن غنم لا اعلم خلافا انه افتتح
عامة بلاد الجزيرة والرقة صلحا وجور اهلها وزعم بعضهم ان كتاب الصلح باسمه باق عندهم الى اليوم وهو اول من جاز الدرب
الى الروم فيما ذكر الزبير وكان شريفا في قومه وقد ذكره ابن الرقيات فيما ذكره من اشراف قريش فقال وعياض ما عياض
بن غنم بكسر المهملة وتخفيف الميم كان من خير من اجن النساء وقال الحسن بن عثمان وغيره مات عياض بن غنم بالشام سنة عشرين
وهو ابن ستين سنة وقال علي بن المديني عياض بن غنم كان احد الولاة بالبصرة عياض بن حمار بن ابي حمار بن ناجية
بن عقال بن محمد بن عياض بن سفيان بن مجاشع المجاشعي التميمي هكذا نسبه خليفة سكن البصرة روى عنه مطرف ويزيد
ابنا عبد الله بن الشخير والحسن وابو التياح وكان صديقا لرسول الله صلى الله عليه وسلم لانه كان قديما وكان اذا قدم
مكة لا يطوف الا في ثياب رسول الله صلى الله عليه وسلم لانه كان في حلية الذي لا يطوف الا في ثوب احمسي عياض بن عمرو الاشعري
كوفي روى عنه الشعبي وسماك بن حرب عياض بن الحارث التيمي عم محمد بن ابراهيم بن الحارث التيمي مدني وله صحبة روى
عنه ابنه عبد الله ان النبي صلى الله عليه وسلم اتى هوازن بحنين في اثني عشر الفا فقتل من اهل الطائف باب
عوف عوف بن اثاثة بن عباد بن المطلب بن عبد مناف بن قصي يكنى ابا عباد وقيل يكنى ابا عبد الله قال محمد بن عمر الواقدي
وهو المعروف بمسطح شهد بدرا وتوفي في سنة اربع وثلاثين وهو ابن ست وخمسين وقد قيل انه شهد صفين مع علي بن ابي
طالب رضي الله عنه وهو الاكثر وقد ذكرناه في باب الميم غلب عليه مسطح واسمه عوف لا اختلاف في ذلك وامه فيما
قال ابن شهاب في حديث الافك ام مسطح بنت ابي رهم بن عبد المطلب بن عبد مناف وامها سلمى بنت صخر بن عامر خالة
ابي بكر الصديق وفي اخر الحديث عن عائشة رضي الله عنها فلما انزل الله براءتي قال ابو بكر الصديق وكان ينفق
على مسطح لقرابته وفقره والله لا انفق على مسطح شيئا بعد الذي قال لعائشة فانزل الله ولا ياتل اولوا الفضل
منكم والسعة ان يؤتوا اولي القربى الاية فقال ابو بكر والله اني لاحب ان يغفر الله لي فرجع الى مسطح بالنفقة التي كان
ينفق عليه فقال والله لا انزعها عنه ابدا وذكر الاموي عن ابيه عن ابن اسحق قال ـــ قال ابو بكر لمسطح

يا عوف ويحك هلا قلت عارفة ... من الكلام ولم تتبع بها طمعا
وادركتك حمية معشر انف ... ولم تكن قاطعا يا عوف منقطعا
اما حزنت من الاقوام اذ حسدوا ... ولا تقول لو عاينته قذعا
لما رميت حصانا غير مقرفة ... امينة الجيب لم تعلم لها خضعا
فيمن رماها وكنتم معشر افكا ... في سيئ القول من لفظ الخنا شرعا
فانزل الله وحيا في براءتها ... وبين عوف وبين الله ما صنعا
فان اعش اجز عوفا عن مقالته ... شر الجزاء اذا الفيته تبعا

قال الشعبي كان ابو شاعرا وكان عم شاعرا وكان علي اشعر الثلاثة رضي الله عنهم **عوف** بن عفرا وهو عوف بن الحارث بن
رفاعة بن الحارث بن سواد بن مالك بن غنم بن مالك بن غنم النجار الانصاري شهد بدرا مع اخويه معاذ ومعوذ
وامهم عفراء ابنة عبيد بن ثعلبة بن غنم بن مالك النجار قتل عوف ومعوذ واخوه يوم بدر شهيدين رحمهما الله عنهما
ويقال عوذ بن عفرا والاول اكثر وقيل ان عوف بن عفرا من شهد العقبتين وقيل انه احد الستة ليلة العقبة الاولى
عوف بن مالك بن ابي عوف الاشجعي يكنى ابا عبد الرحمن ويقال ابو حماد ويقال ابو عمرو واول مشاهده خيبر وكانت
وكانت معه راية اشجع يوم الفتح سكن الشام وعمر ومات بها في خلافة عبد الملك بن مروان سنة ثلاث وسبعين
روى عنه جماعة من التابعين منهم يزيد بن الاصم وشداد بن عمار وجبير بن نفير وغيرهم روى عنه من الصحابة ابو هريرة
عوف الانصاري يقال عوف بن سلمة بن وقش مدني مخرج حديثه عن اهل المدينة يدور على ابراهيم بن اسماعيل
بن ابي حبيبة الاشهلي عن عوف بن سلمة بن عوف الانصاري عن ابيه سلمة عن ابيه عوف عن النبي صلى الله عليه وسلم في فضل
الانصار واسناده كله تصحيف ليس له غيره مخرجه عن ولده **عوف** بن الحارث ابو حازم البجلي الاحمسي ويقال عبد عوف وهو
والد قيس بن ابي حازم البجلي الاحمسي وقد ذكرناه في الكنى **باب عاصم** عاصم بن ثابت بن ابي الاقلح
قيس بن عصمة بن النعمان بن مالك بن امية بن ضبيعة بن زيد بن مالك بن عوف بن عمرو بن مالك بن الاوس الانصاري
يكنى ابا سليمان شهد بدرا وهو الذي حمته الدبر وهي ذكور النحل حمته من المشركين ان يحتز واراسه يوم الرجيع حين
قتل قتله بنو لحيان حي من هذيل واحسن ما قيل من خبره في ذلك ما ذكره عبد الرزاق عن معمر عن الزهري عن عمرو بن ابي سفيان
الثقفي عن ابي هريرة قال بعث النبي صلى الله عليه وسلم سرية عينا وامر عليهم عاصم بن ثابت وهو جد عاصم بن عمر بن
الخطاب وانطلقوا حتى اذا كانوا ببعض الطريق بين عسفان ومكة نزلوا ذكروا الحي من هذيل يقال لهم بنو لحيان بكسر
اللام وبفتحها فتبعوهم في قريب من مائة رجل رام فاقتصوا اثرهم حتى لحقوهم فلما راى هم عاصم بن ثابت واصحابه لجأوا الى
فدفد وجاء القوم فاحاطوا بهم فقالوا لكم العهد والميثاق ان نزلتم الينا الا نقاتل منكم احدا فقال عاصم بن ثابت اما انا فلا انزل
في ذمة كافر اللهم اخبر عنا رسولك قال فقاتلوهم فرموهم حتى قتلوا عاصما في سبعة نفر وبقي خبيب بن عدي وزيد بن دثنة ورجل
اخر فاعطوهم العهد والميثاق ان ينزلوا فنزلوا اليهم فلما استمكنوا منهم حلوا اوتار قسيهم فربطوهم فقال الرجل الثالث الذي كان
معهما هذا اول الغدر فابى ان يصحبهم فجروه فابى ان يتبعهم وقال لي بهؤلاء اسوة فضربوا عنقه وانطلقوا بخبيب بن عدي وزيد بن
دثنة حتى باعوهما بمكة وذكر خبيبا الى صلبه قال وبعثت قريش الى عاصم ليؤتوا بشيء من جسده ليعرفوه وكان قتل عظيما من
عظمائهم يوم بدر فبعث الله عليه مثل الظلة من الدبر فحمته من رسلهم فلم يقدروا على شيء منه فلما اعجزهم قالوا ان الدبر
يسيف عنه اذا جاء الليل فلما جاء الليل حتى بعث الله مطرا جاء بسيل فحمله فلم يوجد وكان قد قتل كثيرا منهم فارادوا راسه
فحال الله عز وجل بينهم وبينه ومن ولده الاحوص الشاعر واسمه عبد الله بن محمد بن عبد الله بن عاصم بن ثابت بن ابي الاقلح
قال ابو عمر روى شعبة عن قتادة عن انس ان النبي صلى الله عليه وسلم قنت يلعن رعلا وذكوان وبني لحيان وقال حسان بن ثابت

لعمري لقد شانت هذيل بن مدرك … احاديث كانت في خبيب وعاصم
احاديث لحيان صلوا بقبيحها … ولحيان جرمون شر الجرائم

في ابيات كثيرة مذكورة في المغازي لابن اسحاق … بن عكيس الانصاري حليف بني عوف بن الخزرج ذكر موسى بن
عقبة فيمن شهد بدرا وفيه نظر **عاصم** بن قيس بن ثابت بن النعمان بن امية بن امرئ القيس بن ثعلبة بن عمرو بن عوف شهد
بدرا واحدا **عاصم** بن عدي بن الجد بن العجلان بن حارثة بن ضبيعة العجلاني ثم البلوي من بلي بن عمرو بن الحاف بن قضاعة
هو معن بن عدي حليف بني عبيد بن زيد من بني عمرو بن عوف يكنى ابا عبد الله ويقال ابا عمرو شهد بدرا واحدا والخندق و
المشاهد كلها وقيل لم يشهد بدرا بنفسه لان رسول الله صلى الله عليه وسلم رده عن بدر وبعد ان خرج معه اليها الى
مسجد الضرار لشيء بلغه عنهم وضرب له بسهمه واجره وقيل بل كان رسول الله صلى الله عليه وسلم قد استخلفه حين خرج
الى بدر على قبا واهل العالية وضرب له بسهمه فكان كمن شهد وهو صاحب عويمر العجلاني الذي قال له سل لي يا عاصم

يا عاصم عن ذلك رسول الله صلى الله عليه وسلم في حديث اللعان وهو والد ابي البداح بن عاصم بن عدي و
اخاه معن بن عدي فيمن شهد بدرا وقال وخرج عاصم بن عدي فيمن شهد بدرا وقال وخرج عاصم بن عدي
فيما زعموا مع رسول الله صلى الله عليه وسلم فرده فرجع من الروحاء وضرب له بسهمه ولهذا ذكره بعضهم
في البدريين **عاصم** بن سفيان روى عنه ابنه قيس بصحبته **عاصم** بن خلدة الانصاري بصري روى
عنه الحسن قال دخلنا على عاصم بن خلدة فقال ما اكل النبي صلى الله عليه وسلم على خوان قط حديثه عن سعيد عن بشر
عن قتادة عن الحسن رحمه الله عليه **عاصم** بن عمرو بن خالد الليثي والد نصر بن عاصم روى عنه ابنه نصر بن عاصم حدثنا
عبد الوارث بن سفيان نا قاسم نا احمد بن زهير نا موسى بن اسمعيل نا غسان بن مضر نا ابو مسلمة سعد بن يزيد عن نصر
بن عاصم الليثي عن ابيه قال قال رسول الله صلى الله عليه وسلم ويل لهذه الامة من ذي الاستاه قالها مرة اخرى
ويل لهذه الامة لامتي من فلان ذي الاستاه وقال احمد لا ادري سمع عاصم هذا من رسول الله عليه وسلم ام لا **عاصم**
بن عمرو التميمي اخو القعقاع بن عمرو وادرك النبي صلى الله عليه وسلم فيما ذكر سيف بن عمر لا يصح لهما عند اهل الحديث
صحبة ولا لقاء ولا رواية والله اعلم وكان لهما بالقادسية مشاهد كريمة ومقامات محمودة وبلاء حسن **عاصم** بن
حصين بن مشمت الحماني قيل انه وفد مع ابيه حصين بن مشمت على النبي صلى الله عليه وسلم وروى عنه ابنه شعيب بن
عاصم **عاصم** الاسلمي مدني روى عنه ابنه هاشم بن عاصم **عاصم** بن عمر بن الخطاب بن نفيل القرشي العدوي امه
جميلة بنت ثابت بن ابي الاقلح الانصاري وقد قيل ان امه جميلة بنت عاصم والاول اكثر وكان اسمها عاصية فغير رسول الله
صلى الله عليه وسلم اسمها وسماها جميلة ولد عاصم بن عمر قبل وفاة رسول الله صلى الله عليه وسلم بسنتين وخاصمت فيه امه اباه
عمر بن الخطاب الى ابي بكر الصديق وهو ابن اربع سنين وقد ذكر البخاري قال قال البخاري لاحمد بن سعيد عن الضحاك بن مخلد عن سفيان
عن عاصم بن عبيد الله عن جده عن جده ان خاصمت فيه جدة وهو ابن ثماني سنين وذكر مالك خبره ذلك في موطاه ولم يذكر
سنه كان عاصم بن عمر طويلا جسيما يقال انه كان في ذراعه ذراع ونحو شبر وكان خيرا فاضلا يكنى ابا عمرو ومات سنة سبعين
قبل موت اخيه بنحو اربع سنين … ورثاه عبد الله بن عمر اخوه فقال

وليت المنايا كن خلفن عاصما … فعشنا جميعا او ذهبن بنا معا

وكان عاصم شاعرا حسن الشعر روى عبد الله بن المبارك عن السري بن يحيى عن يحيى بن سيرين قال وسمع رجلا ما رايت
احدا من الناس الا وهو لا بد ان يتكلم ببعض ما لا يريد غير عاصم بن عمر ولقد كان بينه وبين رجل ذات يوم شيء فقام وهو يقول

قضى ما قضى فيما مضى ثم لا ترى … له صبوة فيما بقي اخر الدهر

وروى ابن المبارك عن اسامة بن زيد عن عبد الله بن ابي سلمة عن خالد بن اسلم قال اذى رجل الله بن عمر بالقول الا انتصر منه
فقال اني واخي عاصما لا نساب وقد قيل ان لعمر بن الخطاب ابنا يسمى عاصما مات في خلافته ولا يصح والله اعلم وعاصم هذا
هو جد عمر بن عبد العزيز ابو امه ام عاصم بنت عاصم بن عمر بن الخطاب رضي الله عنه **باب عصمة**
عصمة بن الحصين وربما نسب الى جده عصمة بن وبرة بن خالد بن العجلان الانصاري من بني عوف بن الخزرج شهد بدرا فيما
ذكر موسى بن عقبة والواقدي وابو عمارة ولم يذكره ابن اسحق ولا ابو معشر وقال ابراهيم بن المنذر عن عبد الله بن محمد بن
يحيى بن عروة عن هشام بن عروة عن ابيه قال فيمن شهد بدرا هبيل وعصمة ابناء وبرة من بني عوف بن الخزرج عصمة الانصاري
حليف لبني مالك بن النجار وهو ابن اشجع ذكره موسى بن عقبة فيمن شهد بدرا **عصمة** بن مالك الخطمي الانصاري له
صحبة روى عن النبي صلى الله عليه وسلم قال طهر المؤمن حمى روى عنه موهب **عصمة** بن السراج قال شهدت مع النبي
صلى الله عليه وسلم حنينا روى عنه ابنه عبد الله بن عصمة **عصمة** بن قيس الهوزني قال تلك اعظم واعظم روى
عنه الازهر بن عبد الله الهوزني اختلف في بعض لفظ حديثه هذا فاخبرنا خلف بن قاسم قال نا ابو الميمون
البجلي نا ابو زرعة الدمشقي نا علي بن عياش نا حريز بن عثمان نا الوليد بن ازهر الهوزني عن عصمة صاحب النبي صلى الله
عليه وسلم انه كان يتعوذ بالله من فتنة المغرب هكذا قال الوليد بن ازهر وروى غيره عن عصمة صاحب النبي صلى الله

عن يزيد بن عثمان عن ابي الوليد الاذهر بن راشد عن عصمة بن قيس انه اتى للنبي صلى الله عليه وسلم فقال ما اسمك قال عصمة بن قيس قال بل انت عصمة **عصمة** بن ابير التيمي من تيم بن عبد مناة وهو تيم الرباب وفد على النبي صلى الله عليه وسلم باسلام قومه بني تيم بن عبد مناة نسبه ابن الكلبي فقال عصمة بن الابير بن ذئل بن عبد الله بن نصر بن ب وائلة بن تيم الرباب وكان ممن شهد قتال سجاح في ايام ابي بكر وكان على عبد مناة يومئذ **باب ——— عصمة**

عصمة الاسدي من بني اسد بن خزيمة حليف مازن بن النجار شهد بدرا **عصمة** بن الاشجعي حليف لبني سواد بن مالك بن النجار شهد بدرا واحدا وما بعدهما من المشاهد وتوفي في خلافة معاوية **باب ——— عدي** عدي بن نضلة قال ابن اسحق والواقدي وقال هشام بن محمد بن عدي بن نضلة بن العزى بن حرثان بن عوف بن عبيد بن عويج بن كعب بن عدي القرشي العدوي هاجر وابنه النعمان بن عدي الى ارض الحبشة وبها مات عدي بن نضلة وهو اول موروث في الاسلام ورثه بالاسلام ابنه النعمان **عدي** بن ابي الزغباء واسمه ابي الزغباء سنان بن سبيع بن ثعلبة بن ربيعة الجهني من جهينة حليف لبني النجار من الانصار قال موسى بن عقبة عدي بن ابي الزغباء حليف مالك النجار من جهينة شهد بدرا واحدا والخندق وسائر المشاهد مع رسول الله صلى الله عليه وسلم وتوفي في خلافة عمر بن الخطاب وهو الذي بعثه رسول الله صلى الله عليه وسلم عينا مع بسبس بن عمرو الجهني يتجسسان له عن ابي سفيان بن حرب في قصة بدر **عدي** بن مرة بن سراقة بن حيان بن عدي بن الحدث بن عجلان بن بلي بن قضاعة حليف لبني عمرو بن عوف قتل يوم خيبر شهيدا طعن بين ثديته فمات **عدي** بن قيس السهمي ذكره في المؤلفة قلوبهم وهذا لا يعرف **عدي** بن نوفل بن اسد بن العزى بن قصي القرشي الاسدي اخو ورقة بن نوفل وصفوان بن نوفل امه امنة بنت جابر بن سفيان اخت تابط شرا الفهمي ذكر ذلك الزبير اسلم عدي بن نوفل عام الفتح ثم عمل لعمر بن الخطاب وعثمان بن عفان على حضرموت **عدي** بن حاتم بن عبد الطائي مهاجري يكنى ابا طريف وينسبونه عدي بن حاتم بن عبد الله بن سعد بن حشرج بن امرئ القيس بن عدي بن ربيعة بن جرول بن ثعل بن عمرو بن الغوث بن طي بن اداد بن زيد كهلان الا انهم يختلفون في بعض الاسماء الى طي قدم عدي على النبي صلى الله عليه وسلم في سبعين سنة سبع وخبره في قدومه على النبي صلى الله عليه وسلم خبر عجيب حسن صحيح من رواية قتادة عن ابن سيرين ثم قدم على ابي بكر الصديق بصدقات قومه حين الردة ومنع قومه وطائفة معهم من الردة بثبوته على الاسلام وحسن رايه وكان سريا شريفا في قومه خطيبا حاضر الجواب فاضلا كريما روي عن عدي بن حاتم رحمه الله انه قال ما دخل وقت صلوة قط الا وانا مشتاق اليها واخبرنا خلف بن قاسم نا محمد بن عبد الله بن زكريا النيسابوري نا ابو العلاء عمر بن احمد بن جعفر الكوفي نا عبيد بن جناد الحلبي نا عطاء بن مسلم عن الاعمش عن خيثمة بن عبد الرحمن بن عدي بن حاتم قال ما دخلت على النبي صلى الله عليه وسلم قط الا وسع وتحرك وقد دخلت عليه يوما في بيته وقد امتلا من اصحابه فوسع لي حتى جلست الى جانبه واتاه الشاعر سالم بن دارة الغطفاني واسم ابيه دارة مسافع فقال له قد مدحتك يا ابا طريف فقال له عدي امسك عليك يا اخي حتى اخبرك بمالي فتمدحني على حسبه مع الف دينار صلحيه والف درهم وثلاثة اعبد وفرسي هذه حبيس في سبيل الله فقال

تحن قلوصي معد واهلها	ثلا في الربيع في ديار بني ثعل
وابقى الليالي من عدي بن حاتم	حساما كلون الثلج سل من الخلل
ابوك جواد لا يشق غباره	وانت جواد ليس تعذر بالعلل
فان تتقوا شرا فمثلكم اتقى	وان تفعلوا خيرا فمثلكم فعل

وفي حديث الشعبي ان عدي بن حاتم قال لعمر بن الخطاب اذ قدم عليه ما اظنك تعرفني فقال وكيف لا اعرفك واول صدقة بيضت وجه رسول الله صلى الله عليه وسلم صدقة طي اعرفك امنت اذ كفروا واقبلت اذ ادبروا واوفيت اذا غدروا وانزل عدي بن حاتم الكوفة وسكنها وشهد مع علي الجمل وفقئت عينه يومئذ ثم شهد مع علي رضي الله عنه صفين والنهروان ومات بالكوفة سنة سبع وستين في ايام المختار وقيل سنة ثمان وستين وقيل بل مات عدي بن حاتم سنة تسع وستين وهو ابن مائة وعشرين سنة روى عنه جماعة من البصريين والكوفيين منهم همام بن الحارث وعامر الشعبي وتميم بن طرفة وعبد الله بن معقل ومري بن قطري وابو اسحق الهمداني وخيثمة بن عبد الرحمن **عدي** بن عميرة الحضرمي ويقال الكندي كوفي روى عنه قيس بن ابي حازم انه سمع النبي صلى الله عليه وسلم يقول من استعملنا على عملنا فكتمنا مخيطا فما فوقه فهو غل ياتي به يوم القيمة روى عنه اخوه العرس بن عميرة **عدي** بن فروة ويقال هو عدي بن عميرة بن فروة بن زرارة بن الارقم بن كندة ابو فروة واصله من الكوفة وبها كان سكناه وانتقل حران قيل هو الاول وهو عند اكثرهم غير الاول كذلك قال ابو حاتم وهو غيره هذا هو الذي والد عدي بن عدي الفقيه الكندي هو صاحب عمر بن عبد العزيز فيما قال البخاري وخالفه غيره فجعله ابن الاول وقال احمد بن زهير ليس هو من ولد هذا ولا هذا وجعل اباه رجلا ثالثا وروى عن هذا رجل يقال له العرس وروى رجاء بن حيوة عن عدي بن عدي بن عميرة بن فروة عن ابيه قال الواقدي توفي عدي بن عميرة بن زرارة بالكوفة سنة اربعين اظنه الاول والله اعلم **عدي** بن ربيعة ادرك النبي صلى الله عليه وسلم ذكروه فيمن ادرك النبي صلى الله عليه وسلم من مسلمة الفتح واظنه عدي بن ربيعة بن عبد العزى بن عبد شمس بن عبد مناف بن عم ابي العاص بن الربيع **عدي** الجذامي وهي امراته بحجر فقتلها ولم يرد قتلها فتبع رسول الله صلى الله عليه وسلم بتبوك فقص عليه امره فقال له رسول الله صلى الله عليه وسلم تعقلها ولا ترثها حديثه هذا عند عبد الرحمن بن حرملة سمع رجلا من جذام عن رجل منهم يقال له عدي **باب ———**

عطية عطية بن نويرة بن عامر بن عطية بن عامر بن بياضة الانصاري الزرقي ثم البياضي شهد بدرا **عطية** بن عازب بن عفيف النصري قالوا له صحبة لا اعرفه بغير ذلك وقد روي عن عائشة رحمها الله **عطية** بن عروة السعدي ويقال عطية بن عامر والاول اكثر يكنى ابا محمد من بني سعد بن بكر روى عنه اهل اليمن واهل الشام هو جد عروة بن محمد بن عطية اخبرنا قاسم بن محمد نا خالد بن سعد نا محمد بن عبد الله بن الحكم نا بكر بن بشر البجلي الدمشقي نا عبد الرحمن بن حاتم عن عروة بن محمد بن عطية قال حدثني ابي ان اباه اخبره قال قدمنا على رسول الله صلى الله عليه وسلم في اناس من بني سعد بن بكر وكنت اصغر القوم خلفوني في رحالهم ثم اتوا رسول الله صلى الله عليه وسلم فقضا حوائجهم ثم قال هل بقي منكم احد فقالوا يا رسول الله غلام خلفناه في رحالنا فامرهم ان يبعثوني اليه فاتوا بي فقالوا اجب رسول الله صلى الله عليه وسلم بلغنا **عطية** بن بسر المازني ويقال الهلالي شامي هو اخو عبد الله بن بسر روى عنه مكحول حديث عطاف بن وداعة **عطية** بن القرظي لا اقف على اسم ابيه واكثر ما يجي هكذا **عطية** القرظي من كان سبي بني قريظة ووجد يومئذ لم ينبت فخلي سبيله روى عنه مجاهد وعبد الملك بن عمير اشتهر حديثه وبه عرف **باب ——— العلا** العلا بن الحضرمي يقال اسم الحضرمي عبد الله بن عماد ويقال عبد الله بن عمار ويقال عبد الله بن ضماد ويقال عبيدة بن ضماد بن مالك وتغالى بعضهم وقال هو العلا بن عبد الله بن العلا عباد بن اكبر بن ابي ربيعة بن مالك بن الخزرج بن ابي الصدوق وقد قيل الحضرمي والد العلا هو عبد الله بن عباد بن سليمان بن اكبر وقيل عباد بن مالك بن اكبر قال الدارقطني وزعم الاملوكي انه عبد بن عباد مصحف ولا يختلفون انه من حضرموت حليف بني امية ولاه النبي صلى الله عليه وسلم البحرين وتوفي النبي صلى الله عليه وسلم وهو عليها فاقره ابو بكر خلافته كلها ثم اقره عمر وتوفي في خلافة عمر سنة اربع عشرة وقال الحسن بن عثمان توفي العلا بن الحضرمي في سنة احدى وعشرين واليا على البحرين فاستعمل عمر مكانه ابا هريرة رضي الله عنه وقال روى الانصاري عن ابن عون عن موسى بن انس ان ابا بكر ولى انس بن مالك البحرين وهكذا لا يعرفه اهل السير وقال ابو عبيدة مات ابو بكر والعلا محاصر اهل الزارة فاقره عمر وحينئذ بارز البراء بن مالك مرزبان الزارة وكان رسول الله صلى الله عليه وسلم قد بعث العلا بن الحضرمي الى المنذر بن ساوى ملك البحرين اذ فتح الله عليه وامره عليها ابو بكر ثم عمر البصرة فمات قبل ان يصل اليها بماء من مياه بني تميم سنة اربع عشرة وهو اول من نقش خاتم الخلافة واخوه عامر بن الحضرمي قتل يوم بدر كافرا واخوهما عمرو بن الحضرمي هو اول قتيل من المشركين قتله مسلم وكان ماله اول مال خمس قتل يوم نخلة واختهم الصعبة بنت الحضرمي قبل بنت الحضرمي كانت تحت ابي سفيان بن حرب فطلقها فخلف عليها عبيد الله بن عثمان التيمي فولدت له طلحة بن عبيد الله

عند لتراخ يقال لها ميمون بن الحضرمي وهو صاحب البير التي باعلا مكة المعروفة ببير ميمون كان حفرها في الجاهلية **العلا** بن
جارية الثقفي احد المؤلفة قلوبهم كان من وجوه ثقيف **العلا** بن خباب ذكروه في الصحابة ما اظنه سمع من النبي صلى الله
عليه وسلم روى عنه انه قال صلى الله عليه وسلم من اكل الثوم لا يقربنا المسجد روى عنه عبد الرحمن بن عابس ويقال
فيه ايضا العلاء بن عبد الله بن خباب **العلا** بن سبيع روى عنه السايب بن يزيد مقوله فيه نظر لانه العلاء بن الحضرمي
العلا ابن عمرو الانصاري له صحبة شهد مع علي رحمه الله صفين **باب عكرمة** عكرمة بن ابي
جهل واسم ابي جهل عمرو بن هشام بن المغيرة بن عبد الله بن عمر بن مخزوم بن يقظة بن مرة بن كعب بن لوي القرشي المخزومي
كان ابو جهل يكنى ابا الحكم فكناه رسول الله صلى الله عليه وسلم ابا جهل فذهبت كان عكرمة شديد العداوة لرسول الله
صلى الله عليه وسلم في الجاهلية هو وابوه وكان فارسا مشهورا هرب حين الفتح فلحق باليمن ولحقت امراته ام حكيم بنت
الحارث بن هشام فاتت الى النبي صلى الله عليه وسلم فلما راه قال مرحبا بالراكب المهاجر فاسلم وذلك في سنة ثمان بعد الفتح
وحسن اسلامه وقال صلى الله عليه وسلم لاصحابه ان عكرمة ياتيكم فاذا رايتموه فلا تسبوا اباه فان سب الميت يوذي الحي
ولما اسلم عكرمة شكا انهم عكرمة بن ابي جهل فنهاهم رسول الله صلى الله عليه وسلم ان يقولوا عكرمة بن ابي جهل
وقال لا تؤذوا الاحياء بسب الاموات وكان عكرمة مجتهدا في قتال المشركين مع المسلمين واستعمله رسول الله صلى الله
عليه وسلم عام حج على هوازن يصدقها ووجهه ابو بكر الى عمان وكانوا ارتدوا فظهر عليهم ثم وجهه ابو بكر الى اليمن
وولا عمان حذيفة القلعاني ثم لزم عكرمة الشام مجاهدا حتى قتل يوم اليرموك شهيدا وقال في موضع اخر استشهد عكرمة
يوم اجنادين وقيل انه قتل يوم مرج الصفر وكانت اجنادين ومرج في يوم واحد سنة ثلاث عشرة في اخر خلافة ابي بكر رضي
الله عنه وقال الحسن بن عثمان الزيادي استشهد من المسلمين باجنادين ثلاثة عشر رجلا منهم عكرمة بن ابي جهل وهو ابن
اثنتين وستين سنة واجنادين من ارض فلسطين بين الرملة وابيات جبرين ويقال جيرون وذكر الزبير حدثني محمد
الضحاك بن عثمان عن ابيه قال لما اسلم عكرمة قال يا رسول الله صلى الله عليه وسلم علمني شيئا اتعلمه حتى قوله فقال النبي صلى
الله عليه وسلم شهادة ان لا اله الا الله وحده لا شريك له وان محمدا عبده ورسوله فقال عكرمة انا اشهد بهذا واشهد
بذلك من حضرني واسالك يا رسول الله ان تستغفر لي واستغفر له رسول الله صلى الله عليه وسلم فقال عكرمة والله
لا ادع نفقة كنت انفقها في صد عن سبيل الله الا انفقت ضعفها في سبيل الله ولا قتالا الا قاتلته ضعفه ثم اجتهد في
العبادة حتى قتل في دمشق عمر بالشام حدثنا حمد بن محمد حدثنا احمد بن الفضل نا احمد بن جرير نا احمد بن عثمان بن حكيم الاودي
حدثني شريح بن مسلمة نا ابراهيم بن يوسف عن ابيه عن ابي اسحق عن عامر بن سعد عن عكرمة بن ابي جهل اتى النبي صلى الله عليه
وسلم فقال له مرحبا بالراكب المهاجر قال فقلت ما اقول يا رسول الله قال قل اشهد ان لا اله الا الله وانا رسول الله وذكر معنى
حدثنا الضحاك بن عثمان عن ابيه وذكر الزبير قال حدثني عثمان عن جده عبد الله بن مصعب قال استشهد باليرموك الحارث
بن هشام وعكرمة بن ابي جهل وسهيل بن عمرو واتوا بماء وهم صرعى فتدافعوه كلما دفع الى رجل منهم قال اسق فلانا حتى ماتوا
ولم يشربوه قال طلب عكرمة الماء فنظر الى سهيل ينظر اليه فقال ادفعه فنظر سهيل الى الحارث ينظر اليه فقال ادفعه اليه فلم يصل
اليه حتى ماتوا وذكر هذا الخبر محمد بن سعد عن محمد بن عبد الله الانصاري قال حدثني ابو يونس القشيري قال حدثني حبيب بن
ثابت وذكر القصة الا انه جعل مكان سهيل بن عمرو عياش بن ابي ربيعة قال محمد بن سعيد فذكرت هذا الحديث لمحمد بن
عمر فانكره وقال هذا وهم روايتنا عن اصحابنا من اهل العلم والسير عن عكرمة بن ابي جهل قتل يوم اجنادين شهيدا في
خلافة ابي بكر رضي الله عنه لا خلاف بينهم في ذلك حدثنا احمد عن ابيه عن عبد الله بن يونس قال نا ابو بكر بن شيبة نا ابو اسامة
عن الاعمش عن ابي اسحق قال قال لما اسلم عكرمة بن ابي جهل اتى النبي صلى الله عليه وسلم فقال يا رسول الله والله لا اترك مقاما قمته
لاصد به عن سبيل الله الا قمت مثله في سبيل الله ولا اترك نفقة انفقتها لاصد بها عن سبيل الله الا انفقت مثلها في سبيل الله فلما كان
اليرموك نزل وترجل فقاتل قتالا شديدا فقتل فوجد به بضع وسبعون من بين طعنة وضربة ورمية **عكرمة** بن عامر بن
هاشم بن عبد مناف بن عبد الدار بن قصي القرشي العبدري هو الذي باع دار الندوة من معاوية بمائة الف وهو

وهو معدود في المؤلفة قلوبهم **باب عايذ** عايذ بن ماعص بن قيس بن خلدة بن عامر بن
زريق الانصاري الزرقي شهد بدرا مع اخيه معاذ وقتل عايذ يوم اليمامة شهيدا في قول بعضهم وقيل قتل يوم بير
معونة وكان رسول الله صلى الله عليه وسلم قد اخا بين عايذ بن ماعص وبين سويبط بن حرملة **عايذ** بن عمرو بن هلال المزني
يكنى ابا هبيرة كان ممن بايع بيعة الرضوان تحت الشجرة وكان من صالحي الصحابة سكن البصرة وابتنى بها دارا وتوفي في امارة عبيد الله بن زياد بن
معوية روى عنه الحسن ومعاوية بن قرة وعاصم الاحول **عايذ** الجعفي روى عن النبي صلى الله عليه وسلم روى عنه الجعد بن
الصلت ذكره البخاري اخشى ان يكون حديثه مرسلا **عايذ** بن قرط السكوني شامي روى عنه عمرو بن قيس السكوني من حديث
عايذ بن قرط عن النبي صلى الله عليه وسلم انه قال من صلى صلوة لم يقمها زيد فيها من سبحانه حتى تتم **عايذ** بن سعيد الجسري
وفد على النبي صلى الله عليه وسلم قاله الطبري **باب عايذ الله** عايذ الله بن سعيد المحاربي ويقال
عابد الله مذكور فيمن وفد على النبي صلى الله عليه وسلم من محارب بن خصفة بن قيس بن عابد **عايذ الله** بن عبد الخولاني
ابو ادريس غلبت عليه كنيته ولد عام حنين وقد ذكرناه في الكنى من هذا **باب عبس**
عبس بن علي بن نابي بن عمرو بن سواد بن غنم بن كعب بن سلمة الانصاري شهد العقبة ثم شهد بدرا واحدا عند جميعهم
الغفاري ويقال عابس وهو الاكثر شهد فتح مصر الغفاري شامي روى عنه ابو امامة الباهلي روى عنه اهل الكوفة منهم حنش
الكندي وعليم الكندي ويروى زاذان عنه وعن عليم عنه **باب عتاب** عتاب بن اسيد بن
ابي العيص بن امية بن عبد شمس القرشي الاموي يكنى ابا عبد الرحمن وقيل ابا محمد اسلم يوم فتح مكة واستعمله النبي صلى الله عليه
وسلم على مكة عام الفتح حين خرج الى حنين فاقام للناس الحج تلك السنة وهي سنة ثمان وحج المشركون على ما كانوا
عليه وعلى نحو ذلك وقام ابو بكر للناس الحج سنة تسع حين اردفه رسول الله صلى الله عليه وسلم بعلي رحمه الله وامره ان ينادي
بان لا يحج بعد العام مشرك ولا يطوف بالبيت عريان وان يبرأ الى كل ذي عهد واردفه بعلي بن ابي طالب يقرأ على الناس
سورة البراءة فلم يزل عتاب اميرا على مكة حتى قبض رسول الله صلى الله عليه وسلم واقره ابو بكر عليها فلم يزل عليها الى ان
مات وكانت وفاته فيما ذكر الواقدي يوم مات ابو بكر الصديق قال مات في يوم واحد وكذلك يقول ولد عتاب رجلا
صالحا خيرا فاضلا واما اخوه خالد بن اسيد فقد ذكر محمد بن اسحاق السراج قال سمعت عبد العزيز بن معاوية من ولد عتاب بن اسيد
ونسبه الى عتاب بن اسيد ويقال مات خالد بن اسيد وهو اخو عتاب بن اسيد لابيه وامه يوم فتح مكة قبل دخول النبي صلى الله
عليه وسلم مكة وروى عنه عمرو بن ابي عقرب قال سمعت عتاب بن اسيد يقول وهو يخطب مسند ظهره الى الكعبة يحلف
ما اصبت في عملي الذي بعثني عليه رسول الله صلى الله عليه وسلم الا ثوبين كسوتهما مولاي كيسان وحدث عنه سعيد بن
المسيب وعطاء بن ابي رباح ولم يسمعا منه **عتاب** بن سليم بن قيس بن خالد القرشي التيمي اسلم يوم فتح مكة وقتل يوم اليمامة
شهيدا رحمه الله **عتاب** بن شمير الضبي له صحبة روى عنه ابنه مجمع بن عتاب قال ابن ابي خيثمة وقد روى عن النبي صلى الله عليه
وسلم من بني ضبة عتاب بن شمير عن ابيه روى عنه ابنه ابو نعيم ويحيى الحماني قالا نا عبد الصمد بن جابر بن ربيعة الضبي
قال نا مجمع بن عتاب بن شمير عن ابيه قال قلت يا رسول الله صلى الله عليه وسلم ان لي شيخ كبير ولي اخوة فاذهب اليهم لعلهم
يسلمون فاتيك بهم فقال النبي صلى الله عليه وسلم ان هم اسلموا فهو خير لهم وان ابوا فان الاسلام واسع عريض
باب عرفطة عرفطة بن الحباب بن حبيب الازدي حليف لبني امية ابوا وفي عرفطة ذكره موسى بن
عقبة فيمن استشهد يوم الطائف من بني امية **عرفطة** بن نهيك له صحبة **باب عكاشة** عكاشة بن
محصن بن حرثان بن قيس بن مرة بن كبير بن غنم بن دودان بن اسد بن خزيمة الاسدي حليف بني امية يكنى ابا محصن
كان من فضلاء الصحابة شهد بدرا وابلى فيها بلاء حسنا وانكسر سيفه فاعطاه رسول الله صلى الله عليه وسلم عرجونا
او عودا فعاد بيده سيفا يومئذ وشهد احدا والخندق وساير المشاهد مع رسول الله صلى الله عليه وسلم وتوفي في خلافة
ابي بكر يوم واحد الواحد قتله طليحة بن خويلد الاسدي يوم قتل ثابت بن اقرم في الردة هذا جمهور اهل السير في
اخبار الردة الا سليمان التيمي فانه ذكر ان عكاشة قتل في سرية بعثها رسول الله صلى الله عليه وسلم الى بني اسد بن خزيمة

ففتل طليحة وقتل ثابت بن اقرم ولم يتابع سلمان النبي على هذا القول احد وقصة عكاشة مشهورة في الردة وكان عكاشة
يوم توفي النبي صلى الله عليه وسلم ابن اربع واربعين سنة وقتل بعد ذلك بسنة وقال ابن سعد سمعت بعضهم يثقل
الكاف وبعضهم يخففها وكان من اجل الرجال وروى عنه من الصحابة ابو هريرة وابن عباس وروى عن النبي صلى الله عليه
وسلم من وجوه انه قال يدخل الجنة من امتي سبعون الفا لا حساب عليهم فقال عكاشة بن محصن يا رسول الله ادع الله ان
يجعلني منهم فقال سبقك بها عكاشة قال ابو عمر قال بعض اهل العلم ان ذلك الرجل كان منافقا فاجابه بمعاريض
من القران وكان رسول الله صلى الله عليه وسلم لا يكاد يمنع شيئا يساله اذا قدر عليه **عكاشة** بن ثور بن اصغر الغوثي
كان عاملا لرسول الله صلى الله عليه وسلم على السكاسك والسكون وبني معاوية بن كندة ذكره سيف في كتابه ولا اعرفه
بغير هذا

باب عقيل

عقيل بن ابي طالب بن عبد المطلب بن هاشم يكنى ابا يزيد
رسول الله صلى الله عليه وسلم قال له يا ابا يزيد اني احبك حبين حبا لقرابتك مني وحبا لما كنت اعلم من حب عمي اياك
قدم عقيل البصرة ثم اتى الكوفة ثم اتى الشام وتوفي في خلافة معاوية وله دار بالمدينة مذكورة من حديثه
عن النبي صلى الله عليه وسلم انه قال يجزي مد للوضوء وصاع للغسل رواه يزيد بن ابي زياد عن عبد الله بن محمد
بن عقيل عن ابيه عن جده ومن حديثه ايضا كنا نؤمر ان نقول بارك الله لكم وعليكم ولا نقول بالرفاء والبنين رواه
عن الحسن بن ابي الحسن وقال العدوي كان عقيل فيمن خرج الى بدر مكرها ففداه عمه العباس ثم اتى مسلما قبل الحديبية
وشهد غزوة موتة وكان اسن من اخيه جعفر بعشر سنين وكان جعفر اسن من علي بعشر سنين وكان عقيل انسب قريش واعلمهم
بابائها قال ولكنه كان مبغضا اليهم لانه كان يعد مساويهم قال وكانت طنفسة تطرح له في مسجد رسول الله صلى الله
عليه وسلم يصلي عليها ويجتمع اليه في علم النسب وايام العرب وكان اسرع الناس جوابا واحضرهم مراجعة في القول و
ابلغهم في ذلك قال وحدثني ابن الكلبي عن ابيه عن ابي صالح عن ابن عباس قال كان في قريش اربعة يتحاكم اليهم ويوقف
عند قولهم يعني في علم النسب عقيل بن ابي طالب ومخرمة بن نوفل الزهري وابو جهم بن حذيفة العدوي وحويطب
بن عبد العزى العامري زاد غيره كان عقيل اكثرهم ذكرا لمثالب قريش فعادوه لذلك وقالوا فيه بالباطل ونسبوه الى
الحمق واختلقوا عليه احاديث مزورة وكان مما اعانهم عليه في ذلك مغاضبته لاخيه علي رضي الله عنه وخروجه الى معاوية و
يروون ان معاوية قال يوما بحضرته هذا ابو يزيد لولا علمه باني خير له من اخيه لما اقام عندنا وتركه فقال عقيل اخي
خير لي في ديني وانت خير لي في دنياي وقد اثرت دنياي واسال الله خاتمة خير **عقيل** بن مقرن المزني يكنى ابا
حكيم اخو النعمان بن مقرن وسويد ومعقل وكانوا سبعة بني مقرن كلهم قدم على النبي صلى الله عليه وسلم وصحبه وقد
ذكرنا الخبر في باب النعمان بن مقرن قال الواقدي وممن نزل الكوفة من الصحابة عقيل بن مقرن ابو حكيم المزني وكذلك قال
وقال البخاري عقيل بن مقرن ابو حكيم المزني وكذلك قال احمد بن سعيد الدارمي

باب العرس

العرس بن قيس بن الارقم بن النعمان الكندي مذكور في الصحابة لا اعرفه قيل مات في فتنة ابن الزبير **العرس** بن عميرة
الكندي اخو عدي بن عميرة حديثه عند اهل الشام روى عنه ابن اخيه عدي بن عدي بن عميرة الكندي صاحب عمر بن عبد
العزيز ورجاء بن حيوة ذكره ابو حاتم في الافراد لم يذكر العرس غيره

باب الافراد

عوذ بن عفراء وهي
امه وهو عوذ بن الحارث قد نسبناه في باب اخيه معاذ وباب اخيه معوذ ايضا ونسبنا امه هناك ايضا وعوذ ومعاذ ابناء عفراء
ضربا يوم بدر ابا جهل فاثبتاه فوقع صريعا وعطف عليهما ابو جهل فقتلهما وقيل بل قاتل يومئذ حتى قتل واجهز على
ابي جهل عبد الله بن مسعود هكذا قال بعضهم عوذ وانما هو عوف بن الحارث على ما ذكرنا وبالله التوفيق **عتبان**
بن مالك بن عمرو بن العجلان الانصاري السالمي من بني عوف بن الخزرج شهد بدرا ولم يذكره ابن اسحق في البدريين
وذكره غيره فيما قال ابن هشام وكان اعمى بصره على عهد رسول الله صلى الله عليه وسلم ويقال كان ضرير البصر ثم عمي
بعد ذلك ومات في خلافة معاوية روى عنه انس بن مالك ومحمود بن الربيع يعد في اهل المدينة **عتيك** بن التيهان
ويقال عبيد بن التيهان وقد ذكرنا من قال ذلك في باب عبيد وهو اخو ابي الهيثم بن التيهان الانصاري شهد بدرا وقتل

وقتل يوم احد شهيدا وقيل بل قتل بصفين والله اعلم قال ابن هشام يقال التيهان والتيّهان بالتخفيف والتثقيل
عنترة السلمي ثم الذكواني حليف لبني سواد بن غنم بن كعب بن سلمة من الانصار شهد بدرا هكذا
قال ابن هشام وقال ابن اسحق وابن عقبة في عنترة هذا هو مولى سليم بن عمرو بن حديدة الانصاري شهد بدرا و
قتل يوم احد شهيدا قتله نوفل بن معاوية بن عقبة الديلي وقال في موضع اخر من كتابه عنترة مولى الانصار قتل
يوم احد شهيدا وجعله ابن هشام من بني سليم حليفا للانصار وجعله ابن عقبة وابن اسحق مولى للانصار **عاقل** بن البكير بن عبد
ياليل بن ناشب بن غيرة بن سعد بن ليث بن بكر بن عبد مناة بن كنانة حليف بني عدي بن كعب بن لوي شهد بدرا هو واخوته
عامر واياس وخالد بنو البكير حلفاء بني عدي كان اسمه غافلا فلما اسلم سماه رسول الله صلى الله عليه وسلم عاقلا وكان اول
من اسلم وبايع رسول الله صلى الله عليه وسلم في دار الارقم وقتل عاقل ببدر شهيدا قتله مالك بن زهير الجشمي وهو ابن اربع
وثلاثين سنة **عجير** بن عبد يزيد بن هاشم بن عبد المطلب بن عبد مناف القرشي المطلبي اخو ركانة بن عبد يزيد
كان هو وابنه عمر بن عجير من اعلام الحرام وكان من مشايخ قريش وجلتهم **عون** بن جعفر بن ابي طالب ولد على عهد رسول
الله صلى الله عليه وسلم امه وام اخويه عبد الله ومحمد ابني جعفر بن ابي طالب اسماء بنت عميس الخثعمية استشهد عون بن
جعفر واخوه محمد بن جعفر بتستر ولا عقب له **عابس** الغفاري ويقال عبس وقد تقدم في باب عبس العداء بن خالد
بن هوذة بن ربيعة بن عمرو بن عامر بن صعصعة وربيعة هو ابن البكاء العامري اسلم بعد الفتح وحنين وليس هو
من بني انف الناقة الذين مدحهم الحطيئة وهو القائل قاتلنا رسول الله صلى الله عليه وسلم يوم حنين فلم يظهرنا الله
ولم ينصرنا ثم اسلم وحسن اسلامه من حديثه انه اشترى من رسول الله صلى الله عليه وسلم غلاما كتب عليه عهدة وهي
عند اهل الحديث محفوظة رواه عباد بن ليث البصري عن عبد المجيد بن ابي وهب عن العداء بن خالد بن هوذة ان رسول الله
صلى الله عليه وسلم باع منه عبدا وامة فكتب له كتابا اشترى العداء بن خالد بن هوذة من رسول الله صلى الله عليه وآله
عبدا وامة لا داء ولا غائلة ولا خبثة بيع المسلم اخبرنا احمد بن عمر بن انس قال نا علي بن محمد بن بندار القزويني قال نا احمد
بن ابراهيم بن شاذان قال نا عبيد الله بن عبد الرحمن السكوني نا زكريا بن يحيى بن خلاد ابو يعلى قال نا الاصمعي
قال نا عثمان الشحام عن ابي رجاء العطاردي عن العداء بن خالد قال الا اقرئك كتابا كتبه لي رسول الله صلى الله عليه
وسلم فاذا هو مكتوب بسم الله الرحمن الرحيم هذا ما اشترى العداء بن خالد بن هوذة من محمد رسول الله صلى الله عليه وسلم
اشترى منه عبدا او امة شك عثمان بياعة المسلم المسلم او بيع المسلم المسلم لا داء ولا غائلة ولا خبثة قال الاصمعي سالت سعيد
بن ابي عروبة عن الغائلة فقال الاباق والسرقة والزنا وسالته عن الخبثة فقال بيع اهل عهد المسلمين **علاثة** بن شجار
السليطي هو عم خارجة بن الصلت روى عنه خارجة بن الصلت **علس العذري** مذكور في الصحابة روى عنه مطيع
ابو شيبة العدوي من العوى **عصام** المزني له صحبة من حديثه عن النبي صلى الله عليه وسلم انه كان اذا بعث
سرية قال اذا رايتم مسجدا او سمعتم موذنا فلا تقتلوا احدا روى عنه ابنه عبد الرحمن بن عصام **عفيف** الكندي يقال عفيف
بن قيس بن معدي كرب الكندي ويقال عفيف بن معدي الكندي الذي له صحبة غير عفيف بن معدي الذي يروي عن عمر و
قيل انهما واحد يختلفون في عفيف الكندي له صحبة روى عنه ابناه يحيى واياس احاديث منها نزوله على العباس في اول
الاسلام حدثنا عبد الوارث بن سفيان قال نا قاسم بن اصبغ قال حدثنا احمد بن زهير بن حرب قال حدثني
ابي قال حدثنا يعقوب بن ابراهيم بن سعد قال نا ابي عن محمد بن اسحق قال نا يحيى بن ابي الاشعث قال نا اسمعيل
بن اياس بن عفيف عن ابيه عن جده عفيف الكندي قال كنت امرا تاجرا فقدمت الحج فاتيت العباس بن عبد المطلب فرى
... وبينا انا جالس اذ خرج رجل من خباء قريب منه فنظر الى السماء فلما راى الشمس مالت قام يصلي ثم خرجت امراة من
ذلك الخباء فقامت خلفه تصلي فقلت للعباس من هذا يا ابا الفضل قال هذا محمد بن عبد الله بن عبد المطلب ابن اخي
فقلت من هذه المراة قال هذه خديجة بنت خويلد زوجته ثم خرج غلام حين راهق الحلم من ذلك الخباء فقام
يصلي معه فقلت من هذا الفتى قال علي بن ابي طالب ابن عمه قلت فما هذا الذي يصنع قال يصلي ويزعم انه نبي ولم يتبعه

عابس مولى حويطب بن عبد العزى وعابس بن ربيعة عابس
بن عابس بن عابس صحابيين ذكرهم صاحب القاموس
[illegible]

العداء هو بفتح مهملة ودال مشددة
ومد معناه الشديد الجري اسلم يوم الفتح
وقيل يوم حنين وحسن اسلامه وتاخر الى
بعد المائة قاله الشهاب الخفاجي في شرح الشفاء
وكان يسكن البادية

في القاموس الخبثة بالكسر ...

ذكر صاحب القاموس في
الصحابة عنبس بن ثعلبة وابنه خالد
وعنبسة بن ربيعة الجهني

علي والامراة امراته وابن عمه هذا الفتى وهو يزعم انه سيفتح له كنوز كسرى وقيصر قال فكان عفيف يقول وقد اسلم بعد
ذلك فنحن اسلم لو كان الله رزقني الاسلام يومئذ كنت ثانيا مع علي بن ابي طالب وحدثني خلف بن قاسم قراءة
مني عليه قال نا ابو احمد عبد الله بن محمد بن ناصح بن جعفر بمصر قال نا احمد بن علي بن سعيد القاضي الدمشقي قال نا يحيى بن
معين قال نا يعقوب بن ابراهيم بن سعد قال حدثني ابي عن ابن اسحق فذكره باسناده سواء الى اخره وقد روى هذا الحديث
ايضا من وجه اخر عن عفيف الكندي رووه عن سعيد بن خثيم الهلالي عن اسد بن عبد الله عن ابي يحيى بن عفيف عن
جده عفيف الكندي روى به عن سعيد بن خثيم جماعة منهم عبد الرحمن بن صالح الازدي وابو غسان مالك بن اسمعيل
قراءة على عبد الله بن محمد بن يوسف انا يعقوب بن احمد حدثهم بمكة واخبرنا محمد بن يحيى بن احمد قال نا محمد بن احمد
ابراهيم النحلي قال نا ابو جعفر محمد بن عمرو بن موسى العقيلي قال نا محمد بن عبيد بن اسباط قال نا ابو غسان مالك بن اسمعيل
قال نا سعيد بن خثيم الهلالي عن اسد بن عبد الله البجلي عن ابن يحيى بن عفيف عن جده عفيف قال جئت في الجاهلية الى
مكة فنزلت على العباس بن عبد المطلب فبينما انا عنده وانا انظر الى الكعبة وقد حلقت الشمس وارتفعت اذ جاء شاب
حتى دنا من الكعبة فرفع راسه فانتصب قائما مستقبلها اذ جاء غلام حتى قام عن يمينه ثم لم يلبث الا يسيرا حتى جاءت امراة
فقامت من خلفهما ثم ركع الشاب فركع الغلام وركعت المراة ثم رفع الشاب راسه ورفع الغلام ورفعت المراة ثم خر الشاب
ساجدا وخر الغلام وخرت المراة فقال العباس تدري من هذا قلت لا قال هذا محمد بن عبد الله بن عبد المطلب ابن اخي
وهذا علي بن ابي طالب وهذه خديجة بنت خويلد زوجة ابن اخي ان ابن اخي هذا حدثنا ان ربه رب السموات والارض
امره بهذا الدين هو عليه ولا والله ما اعلم على وجه الارض احدا على هذا الدين غير هولاء الثلاثة قال عفيف فتمنيت
ان اكون رابعهم **عطارد** بن حاجب بن زرارة بن عدس التميمي وفد على رسول الله صلى الله عليه وسلم في طائفة من وجوه
قومه منهم الاقرع بن حابس والزبرقان بن بدر وقيس بن عاصم وعمرو بن الاهتم والحباب بن يزيد وغيرهم فاسلموا وذلك
منه سنة تسع وكان سيدا في قومه وزعيمهم وقيل بل قدموا على رسول الله صلى الله عليه وسلم في سنة عشر والاول
اصح **عقيب** بن عمرو واخو سهل بن عمرو بن عدي بن زيد بن جشم بن حارثة الانصاري شهد احدا وكان يعقب ابن يقال
له سعد يكنى ابا الحارث صحب النبي صلى الله عليه وسلم واستصغر يوم احد فرده ولم يشهد احدا **عكراش** بن ذويب
بن حرقوص بن جعدة المزني يكنى ابا الصهباء سكن البصرة له حديث واحد روى عنه ابنه عبيد الله بن عكراش قدم
على رسول الله صلى الله عليه وسلم بصدقات قومه بني مرة من انت قال انا عكراش بن ذويب فقال له ارفع في النسب فقال
ابن حرقوص بن جعدة بن عمرو بن النزال بن مرة بن عبيد وهذه صدقات بني مرة بن عبيد قال فامر بها رسول الله صلى الله
عليه وسلم فوسمت بميسم الصدقات وضمت الى ابل الصدقات **عفير** بن ابي [illegible] الانصاري له حديث واحد قال ابو بكر
الصديق رضي الله عنه يا عفير ما سمعت رسول الله صلى الله عليه وسلم يقول في الود قال سمعت رسول الله صلى الله عليه
وسلم الود يتوارث والعداوة تتوارث **العرباض** بن سارية السلمي يكنى ابا نجيح كان من اهل الصفة سكن الشام وبها مات
في سنة خمس وسبعين وقيل مات في فتنة ابن الزبير روى عنه من الصحابة ابو رهم وابو امامة وروى عنه جماعة من تابعي
اهل الشام **عليفة** بن عدي بن عمرو بن مالك بن عامر بن بياضة الانصاري شهد بدرا قاله ابن هشام عليفة بالعين وقال ابن
اسحق خليفة بالخاء **عفان** بن البجير السلمي مذكور فيمن نزل حمص من اصحاب النبي صلى الله عليه وسلم روى عنه جبير بن نفير
وخالد بن معدان **عيينة** بن حصن بن حذيفة بن بدر الفزاري يكنى ابا امامة اسلم بعد الفتح وقيل قبل الفتح مسلما وهو
من المؤلفة قلوبهم وكان من الاعراب الجفاة ذكر سنيد حدثنا ابو معاوية عن الاعمش عن ابراهيم قال جاء عيينة بن حصن
الى النبي صلى الله عليه وسلم وعنده عائشة فقال من هذه وذلك قبل ان ينزل الحجاب هذه عائشة مع النبي صلى الله عليه وسلم
جالسة فقال من هذه الحميراء فقال ام المومنين فقال الا انزل لك عن اجمل منها فقالت عائشة من هذا يا رسول الله فقال
هذا الاحمق المطاع وهو على ما ترين سيد قومه قال ابو عمر كان عيينة يعد في الجاهلية من الجرارين يقود عشرة الاف
وتزوج عثمان بن عفان رضي الله عنه ابنته فدخل يوما فاغلظ له فقال له عثمان لو كان عمر ما اقدمت عليه بهذا فقال

فقال ان عمر اعطانا فاغنانا واخشانا فاتقانا وروى ابو بكر بن عياش عن الاعمش عن ابي وائل قال سمعت عيينة بن حصن
يقول لعبد الله انا ابن الاشياخ الشم فقال له عبد الله ذاك يوسف بن يعقوب بن اسحق بن ابراهيم فسكت وكان له ابن اخ له دين
وفضل قال سفيان بن عيينة عن الزهري وكان جلساء عمر بن الخطاب اهل القران شبابا وكهولا قال فجاء عيينة الفزاري وكان
له ابن اخ من جلساء عمر يقال له الحر بن قيس فقال لابن اخيه الا تدخلني على هذا الرجل قال اني اخاف ان تتكلم بكلام لا ينبغي
فقال لا افعل فادخله على عمر فقال يا ابن الخطاب والله ما تقسم بالعدل ولا تعطي الجزل فغضب عمر رضي الله عنه غضبا شديدا
حتى هم ان يوقع به فقال ابن اخيه يا امير المومنين ان الله عز وجل يقول في كتابه خذ العفو وامر بالعرف واعرض عن الجاهلين
وان هذا من الجاهلين فخلا عنه عمر وكان وقافا عند كتاب الله عز وجل **عبس** بن عقيل الثقفي قال اتيت النبي صلى الله عليه
وسلم بابن لي اسمه حازم فسماه عبد الرحمن لم يرو عنه الا زياد بن علاقة **عكاف** بن وداعة الهلالي يعد في الشاميين
روى عنه عطية بن بسر حديثه في الترغيب في النكاح ولا يعرف الا به في اسناده قال وهو مشهور عند اهل الشام
النبيني القرشي العبدري من بني شيبة روى عنه فطر بن خليفة في صحبته نظر **عطا** قال سمعت النبي صلى الله عليه
وسلم يقول قابلوا النعال حديثه عند ابي عاصم النبيل عن عبد الله بن مسلم بن هرمز عن يحيى بن ابراهيم بن عطا عن ابيه عن
جده قال سمعت رسول الله صلى الله عليه وسلم يقول قابلوا النعال قال ابو عمر يقال في تفسيره اجعلوا للنعال قبالين
لا ادري هو الذي قبله ام لا **عطا** بن الاضبط الديلي ويقال عريث والاكثر عويف وهو عويف بن ربيعة بن الاضبط
بن ابير بن نهيك بن خزيمة بن عدي بن الديل قاله ابن الكلبي اسلم عام الحديبية فيما ذكر ابن الكلبي وقال غيره استخلفه رسول
الله صلى الله عليه وسلم في حله حين خرج الى الحديبية على المدينة **عويم** بن ساعدة بن عائش بن قيس بن النعمان بن زيد بن
امية بن زيد بن مالك بن عوف بن عمرو بن عوف يكنى ابا عبد الرحمن وكان ابن اسحق يقول في نسبه عويم بن ساعدة بن
صلعجة وانه من بلي بن عمرو بن الحاف بن قضاعة حليف لبني امية بن زيد ولم يذكر ذلك غيره شهد عويم العقبتين جميعا
في قول الواقدي وغيره يقول شهد العقبة الثانية مع السبعين من الانصار وشهد بدرا واحدا والخندق ومات في حياة
رسول الله صلى الله عليه وسلم وقيل مات في خلافة عمر رضي الله عنه في المدينة وهو ابن خمس او ست وستين سنة **علبا**
السلمي يعد في اهل المدينة له حديث واحد وقيل حديثان يرويه عن عبد الحميد بن جعفر بن عبد الله بن الحكم الانصاري
عن علي ابيه ان عليا السلمي قال سمعت رسول الله صلى الله عليه وسلم يقول لا تقوم الساعة الا على شرار
الناس ويرويه بعض الرواة لا تقوم الساعة الا على حثالة من الناس **عريب** المليكي روى عنه ابنه عبد الله بن
عريب ليس حديثه بالقائم في تفسير قول الله تعالى الذين ينفقون اموالهم بالليل والنهار سرا وعلانية قال في الخيل
عبس بن الاسود الكني ذكره الطبري فيمن وفد على رسول الله صلى الله عليه وسلم فاسلم هو واخوه سلمة بن الاسود
عباد بن عمرو الازدي حديثه عن النبي صلى الله عليه وسلم في صفة خاتم النبوة كانه ركبة عنز حديثه عن ابي عاصم
النبيل قال نا بشر بن صحار بن معارك بن بشر بن عباد بن عمرو الازدي انه سمع معارك بن بشر بن عباد بن عبد عمرو وحدثه
انه اتى النبي صلى الله عليه وسلم فحدثه وكان بتعة قبل فتح مكة ودعا له قال فرايت خاتم النبوة وحمله على ناقة فلم تزل
معه حتى قتل عثمان رضي الله عنه وقدم بها العراق وفي غير هذه الرواية عن عباد هذا قال فرايت خاتم النبوة
كانه ركبة عنز **عنبسة** بن سهيل بن عمرو وقيل عتبة ولا يصح والصحيح عنبسة كذلك ذكر الزبير عن عمه مصعب وهو
اخو ابي جندل بن سهيل اسلم عنبسة بن سهيل بن عمرو مع ابيه واستشهدا جميعا بالشام قال الزبير عن عمه كانت فاختة
بنت سهيل تحت عبد الرحمن بن الحارث بن هشام وهي ام ابنه الفقيه ابي بكر بن عبد الرحمن وام اخوته عمر وعثمان
وعكرمة وخالد ومحمد بني عبد الرحمن بن الحارث بن هشام وعبد الرحمن وفاختة هما الشريدان سماهما بذلك عمر بن
الخطاب رضي الله عنه وقال زوجوا الشريد الشريدة فتزوج عبد الرحمن فاختة ونقطعهما عمر بالمدينة خطة
واوسع لنا فقيل له اكثرت لهما فقال عسى الله ينشر منهما ولدا كثيرا ورجالا ونساء **عرابة** بن اوس بن قيظي بن
عمرو بن زيد بن جشم بن حارثة بن الحارث من بني مالك بن الاوس كان ابوه اوس بن قيظي بن عمرو من كبار المنافقين

وزيد بن ارقم وسعد بن خيثمة

واحد القايلين ان بيوتنا عورة وما هي بعورة وذكر ابن اسحق والواقدي ان عرابة بن اوس استصغره رسول الله صلى الله عليه وسلم فاخذ فرده في سبعة نفر منهم عبد الله بن عمر وزيد بن ثابت والبراء بن عازب وعرابة بن اوس وابو سعيد الخدري وكان عرابة سيدا من سادات قومه كريما ذكر المبرد وابن قتيبة ان الشماخ خرج يريد المدينة تمر او بر لو كساه واكرمه فخرج عن المدينة وامتدحه بالقصيدة التي يقول فيها

رايت عرابة الاوسي يسمو | الى الخيرات منقطع القرين
اذا ما راية رفعت لمجد | تلقاها عرابة باليمين
اذا بلغتني وحملت رحلي | عرابة فاشرقي بدم الوتين

عثيمة والد ابراهيم بن عثيمة له صحبة عنه ابنه ابراهيم ومحمد بن ابراهيم بن الحارث ذكره ابو سعيد بن يونس في المصريين **علبة** بن زيد الحارثي الانصاري من بني حارثة يعد في اهل المدينة روى عنه محمود بن لبيد وهو احد البكائين الذين تولوا واعينهم تفيض من الدمع حزنا الا يجدوا ما ينفقون **عسعس** التميمي روى عن النبي صلى الله عليه وسلم روى عنه الحسن البصري والازرق بن قيس الحارثي يقولان انه حديثه مرسل وانه لم يسمع من النبي صلى الله عليه وسلم وكنيته ابو الصفرة ويقال ابو الصغيرة من حديثه عن النبي صلى الله عليه وسلم ما رواه شعبة عن الازرق بن قيس قال سمعت عسعس بن سلامة يقول ان رجلا من اصحاب النبي صلى الله عليه وسلم اتى الجبل يتعبد ففقد فطلب فجيء به النبي صلى الله عليه وسلم فقال اني نذرت ان اعتزل فاتعبد فقال رسول الله صلى الله عليه وسلم لا تفعله او لا يفعله احد منكم ثلاث مرات فليصبر احدكم ساعة من هذا في بعض مواطن الاسلام خير من عبادته خاليا اربعين عاما **عثم** بن الربعة الجهني وفد على النبي صلى الله عليه وسلم وكان اسمه العزى فغيره رسول الله صلى الله عليه وسلم **عثير** العذري ويقال الغفاري اقطعه النبي صلى الله عليه وسلم ارضا بوادي القرى فهي تنسب اليه وسكنها الى ان مات ويقال في هذا عبس وقد ذكرناه **عثامة** بن قيس البجلي مذكور في الصحابة عنه نظر لاني لم اجد له شيئا يدل عليها

ذكر صاحب القاموس في الصحابة عثمة الجهني

حرف الغين باب غالب

غالب بن عبد الله ويقال عبيد الله والاكثر يقولون فيه ابن عبد الله الليثي ويقال الكلبي والصواب وغالب عبد الله بن مسعر الليثي بعثه رسول الله صلى الله عليه وسلم في ستين راكبا الى بني الملوح بالكديد وكانوا قد قتلوا اصحاب بشير بن سويد فامره ان يغير عليهم فخرج قال جندب بن مكيث في سرية فقتلنا فاستقنا النعم وذلك عند اهل السير في سنة خمس وهو الذي بعثه رسول الله صلى الله عليه وسلم عام الفتح ليسهل له الطريق روى عنه قيس بن عبد الله **غالب** بن ابجر المزني ويقال له غالب بن ذيخ ولعله جده يعد في الكوفيين روى عنه عبد الله بن معقل كذا قال شريك عن منصور عن ابن معقل الغالب بن ابجر والحديث واحد في الحمر الاهلية قوله صلى الله عليه وسلم انما كرهت لكم جوال القرية

ويقال غالب بن ذيخ بموحدة وجيم ويقال غالب بن ذيخ بكسر الدال وبالغين ثم معجمة منادي بن الحاج

باب غزية

غزية بن عمرو بن عطية بن خنساء بن مبذول بن عمرو بن غنم بن مازن بن النجار الانصاري المازني شهد احدا مع النبي صلى الله عليه وسلم **عزيز** بن الحارث الاسلمي ويقال المازني ويقال الخزاعي روى عنه عبد الله بن رافع مولى ابي سلمة له صحبة وحديثه صحيح عن النبي صلى الله عليه وسلم انه قال لا هجرة بعد الفتح انما هو الجهاد والنية

باب غطيف

غطيف ويقال غضيف بن الحارث الكندي ويقال السكوني له صحبة يعد في اهل الشام يختلف فيه روى عنه يونس بن سيف فقال عن غطيف بن الحارث او الحارث وهو الصحيح **غضيف** بن الحارث الثمالي ذكره ابن ابي خيثمة في الصحابة وذكره ابو احمد الحاكم في كتاب الكنى فقال ابو اسماء غضيف بن الحارث السكوني ويقال الثمالي ويقال الازدي شامي ادرك النبي صلى الله عليه وسلم وذكر حديث معاوية بن صالح قال اخبرني يونس بن سيف عن غضيف بن الحارث قال مهما نسيت من الاشياء فاني لم انس اني رايت رسول الله صلى الله عليه وسلم وضع اليمنى على اليسرى في الصلوة **غطيف** بن الحارث الكندي اخو والد عياض غطيف تفرد بالرواية عنه ابنه عياض فيما ذكر الازدي الموصلي فيه والذي قبله نظر والاضطراب في ذلك كثير جدا

وقال الكاشغري غلف في صحبته

باب الافراد

الافراد في الغين **غيلان** بن سلمة بن شرحبيل الثقفي اسلم يوم الطايف وكان عنده عشر نسوة فامره رسول الله صلى الله عليه وسلم ان يتخير منهن اربعا روى حديثه عبد الله بن عمر من رواية معمر عن ابن شهاب عن سالم عن ابيه ولم يتابع معمر على هذا الاسناد وقد روى عن غيلان هذا بشر بن عاصم ومن نسب غيلان بن سلمة قال هو غيلان بن سلمة بن معتب بن مالك بن كعب بن عمرو بن سعد بن عوف بن قسي وهو ثقيف وامه سبيعة بنت عبد شمس اسلم بعد فتح الطايف ولم يهاجر وكان احد وجوه ثقيف ومقدميهم وهو ممن وفد على كسرى وخبره معه عجيب قال كسرى ذات يوم ولدك احب اليك قال الصغير حتى يكبر والمريض حتى يشفى والغايب حتى يؤوب فقال كسرى زه مالك ولهذا وما هذا كلام الحكماء وانت من قوم جفاة لا حكمة فيهم فما غذاؤك قال خبز البر قال العقل من البر لا من اللبن والتمر وكان شاعرا محسنا توفي غيلان بن سلمة في اخر خلافة عمر رضي الله عنه **عرفة** بن الحارث الكندي يكنى ابا الحارث الكندي سكن مصر وكانت له صحبة ورواية من حديثه ما رواه ابن المبارك قال اخبرني حرملة بن عمران حدثنا كعب بن علقمة ان عرفة ابن الحارث له صحبة من النبي صلى الله عليه وسلم سمع نصرانيا شتم النبي صلى الله عليه وسلم فضربه فدق انفه فرفع الى عمرو بن العاصي فقال له قد اعطيناهم العهد فقال له عرفة معاذ الله ان نعطيهم العهد على ان نخلي بينهم وبين كنايسهم يقولون فيها ما بدا لهم وان نحملهم ما لا يطيقون وان ارادهم عدو قاتلنا دونهم وعلى ان نخلي بينهم وبين احكامهم الا ان ياتونا راضين باحكامنا فنحكم بينهم بحكم الله وحكم رسوله وان غيبوا عنا لن نعرض لهم فقال عمرو صدقت وروى عبد الرحمن بن مهدي عن ابن المبارك عن حرملة بن عمران عن عبد الله بن الحارث الازدي عن عرفة بن الحارث قال شهدت رسول الله صلى الله عليه وسلم في حجة الوداع واتي ببدن فقال ادعوا لي ابا حسن فدعي فقال له خذ باسفل الحربة واخذ رسول الله صلى الله عليه وسلم باعلاها ثم طعنا بها البدن فلما ركب بغلته اردف عليا رحمه الله وذكر الحلواني عن عبد الله بن صالح عن حرملة بن عمران عن كعب بن علقمة قال كان عرفة بن الحارث له صحبة وقاتل مع عكرمة بن ابي جهل في الردة وروى عنه عبد الله بن الحارث الازدي وكعب بن علقمة **غسان** العبدي والد يحيى بن غسان قدم على النبي صلى الله عليه وسلم في وفد عبد القيس اسناد حديثه في الاشربة والاوعية مضطرب **غنام** رجل من الصحابة مذكور في اهل بدر وابن غنام مذكور في الصحابة الرواة عن النبي صلى الله عليه وسلم حديثه عند ربيعة بن ابي عبد الرحمن عن عبد الله بن عنبسة عنه من حديث سليمان بن بلال عن ربيعة

حرف الفاء باب فضالة

فضالة بن عبيد بن نافذ بن قيس بن صهيب بن الاصرم بن جحجبى بن كلفة بن عوف بن عمرو بن عوف بن مالك بن الاوس الانصاري العمري الاوسي يكنى ابا محمد اول مشاهده احد ثم شهد المشاهد كلها ثم انتقل الى الشام فسكن دمشق وبنى بها دارا وكان فيها قاضيا لمعاوية بها ومات بها وقبره معروف بها الى اليوم وكان معاوية استقضاه في خروجه الى صفين وذلك ان ابا الدرداء لما حضرته الوفاة قال له معاوية من ترى لهذا الامر فقال فضالة بن عبيد فلما مات ارسل الى فضالة بن عبيد فولاه القضاء وقال له اما اني لم احبك بها ولكني استترت بك من النار فاستتر ثم امره معاوية على الجيش فغزا الروم في البحر وسبا بارضهم روى ابن وهب عن عمرو بن الحارث ان ابا علي ثمامة بن شفي الهمداني حدثه قال كنا مع فضالة بن عبيد بارض فتوفي صاحب لنا فامر فضالة بن عبيد بقبره فسوي ثم قال سمعت رسول الله صلى الله عليه وسلم يامر بتسويتها وتوفي فضالة بن عبيد في خلافة معاوية حمل معاوية سريره وقال لابنه عبد الله اعني يا بني فانك لا تحمل بعده مثله وكانت وفاته سنة ثلاث وخمسين وقيل انه توفي في اخر خلافة معاوية وقيل انه مات سنة تسع وخمسين والاول اصح ان شاء الله تعالى **فضالة** بن هلال المزني المذكور في روى عن النبي صلى الله عليه وسلم وسمع منه ذكره علي بن عمر **فضالة** بن هند الاسلمي يعد في اهل المدينة روى عنه عبد الرحمن بن حرملة **فضالة** الليثي اختلف في اسم ابيه فقيل فضالة بن عبد الله الليثي وقيل فضالة بن وهب بن بجرة بن بجير بن مالك الاكبر الليثي وقال بعضهم الزهري فاخطا والزهراني عنه الليثي لو زهراني تابع يعد فضالة الليثي في اهل البصرة حديثه عن النبي صلى الله عليه وسلم انه قال له حافظ على العصرين يعني الصبح والعصر روى عنه ابنه عبد الله **فضالة** مذكور في موالي النبي صلى الله عليه وسلم

عليه وسلم لا اعرفه بغير ذلك قيل انه مات بالشام **باب فروة** فروة بن عمرو بن ودقة بن عبيد بن عامر بن بياضة البياضي الانصاري شهد العقبة وشهد بدرا وما بعدها من المشاهد مع رسول الله صلى الله عليه وسلم واخا رسول الله صلى الله عليه وسلم اخا بينه وبين عبد الله بن مخرمة العامري حديثه عن النبي صلى الله عليه وسلم لا يجهر بعضكم على بعض بالقران قاله مالك عن يحيى بن سعيد عن محمد بن ابراهيم بن الحارث التيمي عن ابي حازم التمار عن البياضي ولم يسمه في الموطا كان قال ابن وضاح وابن عمر بن يقولان انما سكت مالك عن اسمه لانه كان ممن اعان على عثمان قال ابن عمر لا يعرف ولا وجه لما قاله من ذلك ولم يكن القائل هذا علم بما كان الانصار يوم الدار وقد خولف مالك في حديثه ذلك فرواه حماد بن زيد عن يحيى بن سعيد عن محمد بن ابراهيم عن ابي حازم عن النبي صلى الله عليه وسلم فلم يعد حماد والقول قول مالك ولم يختلف في اسم البياضي هذا واما بياضة في الانصار بياضة بن عمرو بن زريق بن عبد بن حارثة بن مالك بن غضب بن جشم بن الخزرج **فروة** بن عمرو بن النافرة الجذامي ثم النفاثي كتب باسلامه الى النبي صلى الله عليه وسلم وكان موضعه بمعان من ارض فلسطين وكان عاملا للروم على فلسطين وما حولها وعلى من يليه من العرب **فروة** بن النعمان ويقال فروة بن الحارث بن النعمان بن نسا الانصاري الخزرجي من بني النجار قتل يوم اليمامة شهيدا وكان شهد احدا وما بعدها من المشاهد **فروة** بن مسيك ويقال ابن مسيكة والاكثر مسيك بن الحارث بن سلمة بن الحارث بن كريب الغطيفي المرادي اصله من اليمن قدم على رسول الله صلى الله عليه وسلم في سنة تسع فاسلم وقال الواقدي قدم فروة بن مسيك المرادي على رسول الله صلى الله عليه وسلم قبل قدوم عمرو بن معدي كرب بسنة عشر وذكره الطبري عن ابن حميد عن سلمة ابن اسحق عن عبد الله بن ابي بكر قال قدم فروة بن مسيك الى الكوفة في زمن عمر مسكنها روى عنها عنه الشعبي وابو سبرة النخعي وسعيد بن ابيض ابو هاني المرادي حديثه في سبا حديث حسن وكان من وجوه قومه وكان شاعرا محسنا وانشد له ابن اسحق في السير شعرا حسنا **فروة** بن مالك الاشجعي روى عنه ابو اسحق السبيعي حديثه مضطرب لا يثبت وقد قيل فيه فروة بن نوفل وفروة بن نوفل من الخوارج خرج على المغيرة بن شعبة صدر خلافة معاوية مع المستورد فبعث اليهم المغيرة خيلا فقتلوا سنة خمس واربعين وقيل فيه فروة بن معقل الاشجعي وهو ايضا من الخوارج الا انه عنزلهم في النهروان فالله اعلم فلما كان فروة بن نوفل الاشجعي فلا صحبة له ولا لقاء ولا رواية وانما يروى عن ابيه وعن عائشة روى عنه ابو اسحق الهمداني وهلال بن يساف وشريك بن طارق **فروة** الجهني شامي له صحبة روى عنه بشير مولى معاوية انه سمعه في عشرة من الصحابة يقولون اذا راوا الهلال اللهم اجعل شهرنا الماضي خير شهر وخير عاقبة وادخل علينا شهرنا هذا بالسلامة واليمن والايمان والعافية والرزق الحسن **فروة** بن مجالد مولى اللخميين من اهل فلسطين روى عن النبي صلى الله عليه وسلم واكثرهم يجعلون حديثه مرسلا روى عنه حسان بن عطية والمغيرة بن المغيرة وكان فروة هذا يعدونه من الابدال مستجاب الدعوة **باب الفاكه** الفاكه بن بشر كذا قال ابن اسحق وقال ابن هشام ابن بشير الفاكه بن زيد بن خلدة بن عامر الزرقي من بني جشم بن الخزرج شهد بدرا **الفاكه** بن سعد بن جبير الانصاري من الاوس روى عنه عمارة بن خزيمة روى ابن جعفر الخطمي عن عبد الرحمن بن سعد عن ابيه عن جده ان رسول الله صلى الله عليه وسلم كان يغتسل يوم الجمعة ويوم عرفة ويوم الفطر والاضحى قال كان الفاكه بن سعد يامر اهله بالغسل في هذه الايام وقد قيل ان الفاكه بن سعد مهاجري كذا قال ابن الكلبي قال ثم شهد صفين مع علي رحمه الله وقتل بصفين رحمة الله عليه **باب فرات** فرات بن حيان بن ثعلبة العجلي من بني عجل بن لجيم بن سعد بن علي بن بكر بن وائل بن قاسط النبي سمي هاجر الى النبي صلى الله عليه وسلم روى عنه حارثة بن مضرب وحنظلة بن الربيع يعد في الكوفيين روينا عن قتادة هاجر من بكر بن وائل اربعة رجال من بني سدوس اسود بن عبد الله من اهل اليمامة وبشير بن الخصاصية وعمرو بن تغلب من النمر بن قاسط وفرات بن حيان من بني عجل روى سفيان الثوري عن ابي اسحاق عن حارثة بن مضرب عن فرات بن حيان ان رسول الله صلى الله عليه وسلم امر بقتله وكان عينا لابي سفيان فمر بحليف من الانصار فقال اني مسلم فقال الانصاري يا رسول الله انه يقول اني مسلم فقال رسول الله صلى الله عليه وسلم ان فيكم رجالا لا نكلهم الى ايمانهم منهم فرات بن حيان وبعث رسول الله صلى الله عليه وسلم فرات بن حيان العجلي الى ثمامة بن اثال في قتل مسيلمة وقتاله وذكر سيف بن عمر عن مخلد بن قيس العجلي عن احمد بن فرات بن حيان قال خرج فرات والرجال وابو هريرة من عند رسول الله صلى الله عليه واله فقال الضرس احدهم في النار اعظم من احد وان معه لقفا غادر فبلغنا ذلك فما امنا حتى صنع الرجال ما صنع ثم قتل فخر ابو هريرة وفرات بن حيان ساجدين لله عز وجل **فرات** بن ثعلبة البهراني قال بعضهم له صحبة وقال بعضهم حديثه مرسل روى عنه حمزة والمهاجر ابنا حبيب وسليم بن عامر الجبائري وروى عنه من لم يسمع منه خصيف وعبد وعبد الكريم الجزري **باب فرقد** فرقد العجلي ويقال التيمي العنبري يذكر في الصحابة ذهبت به امه امامة الى رسول الله صلى الله عليه وسلم وكانت له ذوائب فمسح بيده عليه وبارك ودعا له **فرقد** ادرك النبي صلى الله عليه وسلم وطعم على يديه الطعام ذكره البخاري قال نا محمد بن سلام قال نا الحسن بن مهران الكرماني قال رايت فرقدا صاحب النبي صلى الله عليه وسلم وطعمت معه وكان معه وكان ثلكل مائدة النبي صلى الله عليه وسلم **باب فيروز** فيروز الديلمي يكنى ابا عبد الله يكنى ابا عبد الرحمن ويقال له الحميري لنزوله بحمير وهو من ابناء فارس من فرس صنعا وقد قيل انه من هؤلاء الابناء سبون في بني ضبة كان ممن وفد على النبي صلى الله عليه وسلم وحديثه عنه في الاشربة صحيح حديث وهو قاتل الاسود العنسي الكذاب الذي ادعى النبوة ذكروا ان نهارويه وقيس بن مكشوح وفيروز الديلمي دخلوا عليه فحطم فيروز عنقه وقتله حدثنا خلف بن قاسم نا الحسن بن رشيق نا ابو بشر الدولابي نا عيسى بن محمد ابو عمير النحاس ومؤمل بن اهاب واحمد بن ابي العباس الصيدلاني قال نا ضمرة بن ربيعة عن ابي زرعة يحيى بن ابي عمرو الشيباني عن عبد الله الديلمي عن ابيه عن فيروز قال اتينا النبي صلى الله عليه وسلم براس الاسود العنسي الكذاب فقلت يا رسول الله صلى الله عليه وسلم قد علمت من ابن نحن وممن نحن قال الى الله ورسوله قال الدولابي كان قتل الاسود بصنعاء سنة احدى وعشرة قبل وفاة النبي صلى الله عليه وسلم قال ابو عمر لم يتابع ضمرة على قوله عن الشيباني عن عبد الله الديلمي عن ابيه انه قدم على رسول الله صلى الله عليه وسلم براس الاسود العنسي الكذاب وهل السير لا يختلفون ان الاسود العنسي الكذاب المتنبي بصنعاء قتل في سنة احدى عشرة ومنهم من يقول قتل في خلافة ابي بكر رضي الله عنه وليس ذلك عندي بشيء والصحيح عندي انه قتل وفاة النبي صلى الله عليه وسلم واتاه خبره وهو مريض مرضه الذي مات فيه وقد اوضحنا هذا في غير هذا الموضع والحمد لله ولا خلاف ان الاسود ممن قتل الاسود بن كعب العنسي المتنبي ومات في خلافة عثمان رحمه الله وروى فيروز عنه ابناه الضحاك وعبد الله وقيل ان رسول الله صلى الله عليه وسلم كناه بابي عبد الله وذكر سيف بن عمر عن سهل بن يوسف بن سهل بن مالك الانصاري عن القاسم بن محمد بن ابي بكر قال اول ردة كانت الاسود العنسي واسمه عبهلة بن كعب وكان يقال له ذو الخمار لانه زعم ان الذي ياتيه ذو خمار ومسيلمة واسمه ثمامة بن قيس وكان يقال الان الذي كان ياتيه ابن عم رحمن وطليحة بن خويلد الاسدي كان يقول الذي ياتيه ذو النون وكلهم ظهر قبل وفاة رسول الله صلى الله عليه وسلم قال سيف واخبرنا ابو القاسم الشنوي من العلاء بن زياد عن ابن عمر قال اتى النبي صلى الله عليه وسلم من السماء الليلة التي قتل فيها العنسي فخرج ليبشرنا فقال قتل الاسود البارحة قتله رجل مبارك من اهل بيت مباركين قيل ومن قتله يا رسول الله قال فيروز الديلمي وقيل كان بين خروج الاسود العنسي بكهف جبار الى ان قتل نحو اربعة اشهر وكان قبل ذلك مستترا وقيل كان بين اوله وامره واخره ثلاثة اشهر **فروز** الهمداني الوداعي مولى عمر بن عبد الله الوداعي ادرك الجاهلية والاسلام هو جد زكريا بن ابي زائدة اسمه كنيته

باب الافراد الفضل بن عباس بن عبد المطلب بن هاشم بن عبد مناف القرشي يكنى ابا عبد الله وقيل يكنى ابا محمد امه ام الفضل لبابة الصغرى بنت الحارث بن حزن الهلالية من بني هلال بن عامر بن صعصعة اخت ميمونة زوج النبي صلى الله عليه وسلم وهي ام اخوته على ما ذكرنا في باب تمام من هذا الكتاب غزا مع رسول الله صلى الله عليه وسلم حنينا وشهد معه حجة الوداع وشهد غسله صلى الله عليه وسلم وهو الذي

كان يبصا الماء على علي اختلف الناس في وقت وفاة الفضل فقيل اصيب يوم اجنادين في خلافة ابو بكر رضي الله عنه
سنة ثلاث عشرة وقيل قتل يوم مرج الصفر وذلك ايضا سنة ثلاث عشرة الا ان الامير كان يوم مرج الصفر خالد
بن الوليد وباجنادين كانوا اربعة امراء عمرو بن العاصي وابو عبيدة ويزيد بن ابي سفيان وشرحبيل بن حسنة كل على
جنده وقد قيل ان عمرو بن العاص كان عليهم جميعًا يومئذ وقيل بل مات الفضل في طاعون عمواس بالشام سنة ثمان
عشرة وقيل انه قتل يوم اليرموك سنة خمس عشرة في خلافة عمر رضي الله عنه وكان اجمل الناس وجها لم يترك ولدا الا
ام كلثوم تزوجها الحسن بن علي رضي الله تعالى عنهما ثم فارقها فتزوجها ابو موسى الاشعري وروى عنه اخوه عبد
الله بن عباس وروى عنه ابو هريرة **الفجيع** بن عبد الله بن خديج العامري من بني عامر بن صعصعة سكن الكوفة
روى عنه وهب بن عقبة البكائي **فراس** بن النضر بن الحارث بن علقمة بن كلدة بن عبد مناف بن عبد الدار هاجر الى
ارض الحبشة ذكره ابن اسحق ولم يذكره ابن عقبة وقتل فراس بن النضر يوم اليرموك شهيدا **الفراسي** ويقال فراس
وهو من بني فراس بن مالك بن كنانة حديثه عند اهل مصر ان رسول الله صلى الله عليه وسلم قال له ان كنت لابد سائلا
فاسئل الصالحين وله حديث اخر مثل حديث ابي هريرة في البحر هو الطهور ماؤه الحل ميتته كلاهما يرويه الليث بن
سعد عن جعفر بن ربيعة عن بكر بن سوادة عن مسلم بن مخشي عن الفراسي ومنهم من يقول عن مسلم بن مخشي عن ابن الفراسي عن
النبي صلى الله عليه وسلم في اهل مصر ويخرج حديثه عنهم **الفلتان** بن عاصم الجرمي ويقال المنقري قال خليفة
ومن روى عن النبي صلى الله عليه وسلم من جرم بن زبان بن ثعلبة بن حلوان بن عمرو بن الحاف بن قضاعة الفلتان
بن عاصم الجرمي قال ابو عمر خال كليب بن شهاب الجرمي والد عاصم بن كليب وحديثه عند بعد في الكوفيين
الفضل بن النعمان الانصاري السلمي من بني سلمة قتل بخيبر شهيدا فيما ذكر ابن اسحق قال محمد بن سعد هكذا وجدناه في غزوة
خيبر وطلبناه في نسب بني سلمة فلم نجده قال ولا احسبه الا وهما في الكتاب وانما اراد الطفيل بن النعمان بن خنساء بن سنان
والله اعلم **فيح** بن وحيج روى عنه وهب بن منبه في ادراكه نظر والذي عندي لا يصح له ذكر في الصحابة وحديثه مرسل
وروايته عن رجل من اصحاب النبي صلى الله عليه وسلم وعن يعلى بن امية ايضا فالله اعلم قال ابن عمر هكذا ذكره
بالثاء والخاء عن المعجمة وذكره عبد الغني بن سعد في المؤتلف والمختلف انما هو فنج بالنون والجيم اخبرنا عبد الغني بن سعد
في ما اجازه لنا ان شافه رواية عنه قال انا ابو يوسف يعقوب بن المبارك وابو محمد بن الورد قالا انا يحيى بن ايوب العلاف
قال نا حامد بن يحيى نا عبد الرزاق نا داود بن قيس الصنعاني قال اخبرني عبد الله بن وهب بن منبه عن ابيه قال
حدثني فنج قال قلت اعمل في الدبعا اعالج فيها انما قدم يعلى وهو بني امية اميرا على اليمن جاء معه برجال فجاء في
رجل ممن قدم معه وانا في الزرع اصرف الماء فيه وفي كمه جوز فجلس على ساقيه وهو يكسر من ذلك
الجوز ويأكل ثم اشار الى فقال يا فارسي هلم فدنوت منه فقال يا فنج اتاذن لي فاغرس من هذا الجوز على هذا
الماء فقال له فنج ما ينفعني ذلك فقال الرجل سمعت رسول الله صلى الله عليه وسلم يقول من نصب شجرة فصبر على
حفظها والقيام عليها حتى تثمر كان له بكل شيء يصاب من ثمرها صدقة عند الله قال له فنج انت سمعت هذا من
رسول الله صلى الله عليه وسلم قال نعم يا فنج فانا ضمنها الله فغرس جوزة ثم سار قال فنج ثم يؤكل منها الى
اليوم هذا لفظ ابي يوسف **فديك** الزبيدي حجازي له صحبة حديثه عن الزهري عن صالح بن بشير بن فديك
عن ابيه عن جده فديك قال قلت يا رسول الله انهم يزعمون انه لم يهاجر هلك فقال رسول الله صلى الله عليه وسلم
يا فديك اقم الصلوة وات الزكوة واهجر السوء واسكن من ارض قومك ما شئت **فويك** هكذا بالواو ضبطناه
قدم على رسول الله صلى الله عليه وسلم وعيناه مبيضتان لا يبصر بهما شيئا فسأله ما اصابه فقال كنت امرن جملا لي
فوقعت على بيض حية فاصيب بصري فنفث رسول الله صلى الله عليه وسلم في عينيه فابصر قال فرأيته يدخل
الخيط في الابرة وانه لابن ثمانين سنة وان عينيه لمبيضتان ذكره ابن ابي شيبة عن محمد بن بشر العبدي عن عبد العزيز
بن عمر عن رجل من سلامان بن سعد عن امه ان خالها حبيب بن فويك حدثها ان اباه فويكا خرج الى رسول الله صلى

صلى الله عليه وسلم فذكر الحديث **حرف القاف باب قيس** قيس بن مخلد بن ثعلبة بن
صخر بن حبيب بن الحارث بن ثعلبة بن مازن بن النجار الانصاري المازني شهد بدرا وقتل يوم احد **قيس** بن مخرمة بن عبد
المطلب بن عبد مناف بن قصي القرشي المطلبي ابو محمد يقال انه السايب ولد هو ورسول الله صلى الله عليه وسلم عام الفيل
فهو ورسول الله صلى الله عليه وسلم لدة روى ذلك عنه من وجوه قال كنت انا ورسول الله صلى الله عليه وسلم لدة
وروى عنه انه قال ولدت انا ورسول الله صلى الله عليه وسلم عام الفيل فنحن لدان امه ام ولد هو احد المؤلفة
قلوبهم وممن حسن اسلامه منهم ولم يبلغه رسول الله صلى الله عليه وسلم مائة من الابل عام حنين لا هو ولا العباس
بن مرداس ومن ذكرنا معهما كما صنع بسائر المؤلفة قلوبهم وكل هؤلاء والحاقاتهم وطعمه رسول الله صلى الله عليه
وسلم يوم خيبر خمسين وسقا وقيل خمسين وسقا روى عنه ابنه عبد الله بن قيس وكان عبد الله من الفضلاء النجباء
قيس بن حذافة بن قيس بن عدي بن سعد بن سهم القرشي السهمي كان مهاجرة الحبشة هو واخوه عبد الله بن حذافة
قيس بن قيس السايب بن عبد الله بن مخزوم القرشي المخزومي مكي هو مولى مجاهد بن جبر صاحب التفسير وله ولا
مجاهد كان شريك رسول الله صلى الله عليه وسلم في الجاهلية روى عنه انه قال كان رسول الله صلى الله عليه وسلم
شريكي في الجاهلية فكان خير شريك لا يداري ولا يماري ويرى لا يشاري ولا يماري هذا اصح ما قيل في ذلك ان شاء الله
وزعم ابن الكلبي ان الذي قال ذلك القول هو عبد الله بن السايب بن ابي السايب وقال غيره كان شريك رسول الله صلى
الله عليه وسلم السايب بن ابي السايب وقال غيره بل كان ذلك السايب بن عويمر والد قيس هذا قال مجاهد في مولاي
قيس السايب نزلت هذه الاية وعلى الذين يطيقونه فدية طعام مسكين فافطر واطعم كل يوم مسكينا وكان عبد الله
بن كثير يقول مجاهد مولى عبد الله بن السايب وعنه اخذ القراءة ابن كثير **قيس** بن محصن بن خالد بن مخلد الانصاري
الزرقي ويقال قيس بن محصن شهد بدرا وشهد احدا **قيس** قيس بن الحارث بن عدي بن جشم بن مجدعة بن حارثة
وهو عم البراء بن عازب كان محمد بن عمر الواقدي يقول هو قيس بن محرث وذكر انه **قيس** اول قتيل بعد ما ولوا يوم
احد المسلمين مع طايفة من الانصار فاحاط بهم المشركون فلم يفلت منهم احد وضاربهم قيس حتى قتل منهم عدة لم
يقتلوه الا بالرماح نظموه بها نظما وهو يقاتلهم بالسيف فوجد به اربعة عشرة طعنة قد جافته وعشر ضربات
في بدنه قال ابن سعد قال عبد الله بن محمد بن عمارة لا اعرف هذه الصفة في قيس بن الحارث بن عدي وانما حكاها
محمد بن عمر عن قيس بن محرث فاما قيس بن الحارث فانه قتل يوم اليمامة شهيدا **قيس** بن ابي صعصعة واسم ابي
صعصعة عمرو بن زيد بن عوف بن مبذول بن عمرو بن غنم بن مازن بن النجار الانصاري المازني شهد العقبة وشهد
بدرا وكان رسول الله صلى الله عليه وسلم جعله على الساقة يومئذ شهد احدا لا يوقف له على وقت وفاة **قيس**
بن صعصعة لا اعرف نسبه حديثه عند ابي لهيعة عن حبان بن واسع عن ابيه واسع بن حبان عن قيس بن صعصعة
قال قلت للنبي صلى الله عليه وسلم في كم اقرأ القران **قيس** بن السكن بن قيس بن زعوراء بن حرام بن جندب
بن عامر بن غنم بن عدي بن النجار ابو زيد الانصاري الخزرجي غلبت عليه كنيته قال موسى بن عقبة عن ابن شهاب
ابو زيد قيس بن السكن من بني عدي بن النجار شهد بدرا ولا عقب له وقتل يوم جسر ابي عبيد ويقال انه احد
الاربعة الذين جمعوا القران على عهد رسول الله صلى الله عليه وسلم وزيد بن ثابت ومعاذ بن جبل وابي كعب
وابو زيد رضي الله عنهم قال ابو عمر انما اريد بهذا الحديث الانصار وقد جمع القران على عهد رسول الله
صلى الله عليه وسلم جماعة منهم عثمان بن عفان وعلي بن ابي طالب وابن مسعود وعبد الله بن عمرو بن العاصي وسالم
مولى حذيفة رضوان الله عليهم **قيس** بن سعد بن عبادة بن دليم بن حارثة الانصاري الخزرجي قد نسبنا اباه
في باب اغنى ذلك عن الرفع في نسبه هنا يكنى ابا الفضل وقيل ابا عبد الله وقيل ابا عبد الملك امه فكيهة بنت عبيد
بن دليم بن حارثة الانصاري قال الواقدي كان قيس بن سعد بن عبادة من كرام اصحاب رسول الله صلى الله عليه وسلم

واستحيائهم ودهاتهم قال ابو عمر كان احد الفضلاء الجلة واحد دهاة العرب واهل الراى والمكيدة فى الحروب
مع النجدة والبسالة والسخاء والكرم وكان شريف قومه غير مدافع هو وابوه وجده صحب قيس رسول الله صلى الله عليه وسلم
وابو واخوه سعيد بن سعد بن عبادة قال انس بن مالك كان قيس بن سعد بن عبادة من النبى صلى الله عليه وسلم مكان
صاحب الشرطة من الامير واعطاه رسول الله صلى الله عليه وسلم الراية يوم فتح مكة ونزعها من ابيه لشكوى قريش سعد
يومئذ وقد قيل انه اعطاها الزبير ثم صحب ابن سعد على بن ابى طالب رضى الله عنه وشهد معه الجمل وصفين والنهروان
وقومه ولم يفارقه حتى قتل وكان ولاه على على مصر فضاق به معاوية واعجزته فيه الحيل فكايد فيه على يقطن على المكيدة
فلم يزل الاشعث واهل الكوفة حتى عزل قيسا وولى محمد بن ابى بكر ففسدت عليه مصر روى سفيان بن عيينة عن عمرو بن
دينار قال قال قيس بن سعد لولا الاسلام لمكرت مكرا لا تطيقه العرب ولما اجمع الحسن على مبايعة خرج من
عسكره وغضب على الحسن وبدر منه فيه قول خشن اخرجه الغضب فاجتمع اليه قومه فاخذ لهم الحسن الامان على حكمهم
والتزم لهم معاوية الوفا بما اشترطوه ثم لزم قيس المدينة واقبل على العبادة حتى مات بها سنة ستين وقيل سنة تسع
وخمسين فى اخر خلافة معاوية وكان رجلا طوالا سباطا روى ابن وهب عن عمرو بن الحارث قال بكر بن سوادة عن ابى حمزة عن جابر
قال خرجنا فى بعث كان عليهم قيس بن سعد فنحر لهم تسع ركايب فلما قدموا على رسول الله صلى الله عليه وسلم ان الجود
من شيمة اهل ذلك البيت وهو القائل اللهم ارزقنى حمدا ومجدا فانه لا حمد الا بفعال ولا مجد الا بمال حدثنا احمد بن عبيد الله
عن ابيه عبد الله بن يونس عن بقى عن ابى بكر قال وابو اسامة عن هشام بن عروة عن ابيه قال كان قيس بن سعد بن
عبادة مع على على مقدمته ومعه خمسة الاف وقد حلقوا رؤسهم بعد ما مات على رحمه الله وتبايعوا على الموت فلما
دخل الحسن فى بيعة معاوية ابا قيس ان تدخل وقال لاصحابه ان شئتم جالدت لكم ابدا حتى يموت الاعجل وان شئتم
اخذت لكم امانا فاخذ لهم ان لهم كذا وكذا ولا يعاقبوا بشئ وانه رجل منهم ولم ياخذ لنفسه خاصة فلما ارتحل
نحو المدينة ومضى باصحابه جعل ينحر لهم كل يوم جزورا حتى بلغ وروى عبد الله بن المبارك عن جويرية قال
كتب معوية الى مروان اشتر دار كثير بن الصلت منه فابى عليه فكتب معاوية الى مروان وان اخذه بالمال الذى عليه
فان جاء به والا بع عليه داره فارسل اليه مروان فاخبره وقال انى اوجلك ثلاثا فان جئت بالمال والا بعت عليك
دارك قال فجمعها الا ثلاثين الفا من لى بها ثم ذكر قيس بن سعد بن عبادة فاتاه يطلبها منه فاقرضه فجاء بها الى مروان
فلما راى انه قد جاء بها ردها اليه ورد عليه داره فرد كثير الثلاثين الفا على قيس فابى ان يقبلها قال ابن المبارك وزعم لى
سفيان بن عيينة عن موسى بن ابى عيسى ان رجلا استقرض من قيس بن عبادة ثلثين الفا فلما ردها عليه ابى ان يقبلها
وقال انا لا نعود فى شئ اعطيناه وهو القائل فى صفين

هذا اللواء الذى كنا نحف به … مع النبى وجبريل لنا مدد
ما ضر من كانت الانصار عيبته … الا يكون له من غيرهم احد
قوم اذا حاولوا طالت اكفهم … بالمشرفية حتى تفتح البلد

وقصته مع العجوز التى شكت اليه انه ليس فى بيتها جرذ فقال ما احسن ما سئلت اما والله لاكثرن جرذان بيتك
فملا بيتها طعاما وودكا وادما صحيحة كما لك خبره توفى ابوه عن حمل لم يعلم به فلما ولد وقد كان سعد قسم ماله فى
حين خروجه من المدينة بين ولده فكلم ابو بكر وعمر فى ذلك قيسا وسالاه ان ينقض ما صنع سعد من تلك
القسمة فقال نصيبى للمولود ولا اغير ما فعل ابى ولا انقضه خبر صحيح من رواية الثقات ايضا روى عنه جماعة من
التابعين وهو معدود فى المدنيين وذكر الزبير بن بكار ان قيس بن سعد وعبد الله بن الزبير وشريحا القاضى
لم يكن فى وجوههم شعر ولا شئ من لحية وذكر عن الزبير ايضا ان الانصار كانت تقول لوددنا ان نشترى لقيس بن سعد
لحية باموالنا وكان مع ذلك جميلا رحمه الله قال ابو عمر خبره بالسراويل عند معوية باطل زور مختلق ليس له اسناد

له اسناد ولا يشبه خلاف قيس ولا مذهبه فى معاوية ولا سيرته فى نفسه ونزاهتها وهى حكاية مفتعلة و
شعر مزور والله اعلم ومن مشهور اخبار قيس بن سعد بن عبادة انه كان له مال كثير دينا على الناس فمرض واستبطا
عواده فقيل له انهم يستحيون من دينك فامر مناديا فنادى كل من كان لقيس بن سعد عليه دين فهو له فاتاه حتى هدموا
درجة كانوا يصعدون عليها اليها اليه وذكر هذا الخبر صاحب كتاب المؤلف وغيره قيس بن عاصم بن سنان
بن خالد بن منقر بن عبيد بن الحارث والحارث هو مقاعس بن عمرو بن كعب بن سعد بن زيد مناة بن تميم المنقرى
التميمى يكنى ابا على وقيل يكنى ابا طلحة وقيل ابا قبيصة والمشهور ابو على قدم فى وفد بنى تميم على رسول الله صلى
الله عليه وسلم فاسلم فى ذلك فى سنة تسع فلما رآه رسول الله صلى الله عليه وسلم قال هذا سيد اهل الوبر
وكان عاقلا مشهورا بالحلم قيل للاحنف بن قيس ممن تعلمت الحلم قال من قيس بن عاصم المنقرى رايته يوما قاعدا
بفناء داره محتبيا بحمائل سيفه يحدث قومه حتى اتى برجل مكتوف واخر مقتول فقيل له هذا ابن اخيك قتل ابنك
قال فوالله ما حل حبوته ولا قطع كلامه فلما اتمه التفت الى ابن اخيه فقال يا ابن اخى بئس ما فعلت اثمت بربك
وقطعت رحمك وقتلت ابن عمك ورميت نفسك بسهمك ثم قال لابن له اخر قم يا بنى فوار اخاك وحل كتاف
ابن عمك وسق الى امك مائة ناقة دية ابنها فانها غريبة وكان قيس بن عاصم قد حرم على نفسه الخمر فى الجاهلية
وكان سبب ذلك انه غمز عكنة ابنته وهو سكران وسب ابويها وراى القمر فتكلم بشئ واعطى الخمار كثيرا من ماله
فلما افاق اخبر بذلك كله فحرمها على نفسه وقيل فيها اشعارا منها قوله

رايت الخمر صالحة وفيها … خصال تفسد الرجل الحليما
فلا والله اشربها صحيحا … ولا اشفى بها ابدا سقيما
ولا اعطى بها ثمنا حياتى … ولا ادعو لها ابدا نديما
فان الخمر تفضح شاربيها … وتجنيهم بها الامر العظيما

وفى جيد قوله ايضا

انى امرؤ لا يعترى خلقى … دنس يفنده ولا افن
من منقر فى بيت مكرمة … والغصن ينبت حوله الغصن
خطباء حين يقول قائلهم … بيض الوجوه اعفة لسن
لا يفطنون لعيب جارهم … وهم لحسن جواره فطن

قال لما حضرت قيس بن عاصم الوفاة دعا بنيه فقال يا بنى احفظوا عنى فلا احد انصح لكم منى اذا مت فسودوا
كباركم ولا تسودوا صغاركم فيسفه الناس كباركم وتهونوا عليهم وعليكم باصلاح المال فانه منبهة الكريم
ويستغنى به عن اللئيم واياكم ومسئلة الناس فانها اخر كسب المرء وروى عنه الحسن والاحنف بن قيس وخليفة بن
حصين وابنه حكيم بن قيس بن عاصم عن ابيه انه اوصى عند موته فقال اذا مت فلا تنوحوا على فان رسول الله صلى الله
عليه وسلم لم ينح قال النظر بن شميل قال عبدة بن الطبيب يرثيه

وروى النظر بن شميل عن قتادة عن مطرف بن الشخير عن حكيم بن قيس

عليك سلام الله يا قيس بن عاصم … ورحمته ما شاء ان يترحما
تحية من اوليته منك نعمة … اذا زار عن شحط بلادك سلما
فما كان قيس هلكه هلك واحد … ولكنه بنيان قوم تهدما

قيس بن عمرو بن سهل بن ثعلبة بن الحارث بن زيد بن ثعلبة بن غنم بن مالك النجار الانصارى مدنى هو جد يحيى و
سعيد وعبد ربه بنى سعيد بن قيس المدنيين الفقهاء كذا قال احمد بن حنبل ويحيى بن معين وجماعة وقال مصعب جد يحيى
بن سعيد الانصارى بن فهد بن ابى خيثمة غلط مصعب فى ذلك القول ما قال احمد ويحيى قال وقيس بن فهد وقيس
بن عمرو وكلاهما من بنى مالك النجار يقولون ان سعيدا والد يحيى بن سعيد لم يسمع من ابيه قيس شيئا وقد روى عنه عن

قيس جد يحيى بن سعد محمد بن ابراهيم بن الحارث التيمي قيس بن عمرو بن قيس الانصاري من بني سواد بن مالك قتل يوم احد شهيدا
واختلف في شهوده بدرا وقد ذكرنا ذلك في باب ابيه عمرو بن قيس قتلا جميعا يوم قيس بن مالك بن انس الانصاري مشهور
بكنيته واختلف في اسمه فقيل قيس بن مالك وقيل مالك بن قيس وقد ذكرناه في الكنى روى عنه بن بجير مولى لؤلؤة ومحمد بن
كعب القرظي قيس بن زيد بن عامر سواد بن كعب وهو ظفر الانصاري الظفري من اصحاب رسول الله صلى الله عليه
وسلم قيس بن سرح الانصاري حديثه قال ضرب رسول الله صلى الله عليه وسلم وقال انفق قيس ينفق الله عليك
روى عنه رافع او نافع مولى حمنة بنت شجاع يعد في اهل المدينة حجازي وقال بعضهم فيه قيس بن اسلع وليس بشئ
الجذامي اختلف في اسم ابيه فقيل قيس بن علر فقيل قيس بن علر وقيل قيس بن زيد سكن الشام روى عنه كثير بن مرة و
عبد الرحمن بن عائذ وقد قيل ان حديثه مرسل قيس بن فهد الانصاري من بني مالك وهو قيس بن ثعلبة بن عبيد بن
ثعلبة بن غنم مالك بن النجار قال مصعب الزبيري هو جد يحيى بن سعيد الانصاري قال ولم يكن قيس بن فهد بالمحمود في اصحاب
رسول الله صلى الله عليه وسلم قال ابن ابي خيثمة هذا وهم من ابي عبد الله رحمه الله وانما جد يحيى بن سعيد قيس بن عمرو
قال قيس بن فهد هو جد ابي مريم عبد الغفار بن القاسم الانصاري الكوفي قال ابو عمر هو كما نرى قال ابن ابي خيثمة
وقد اخطا فيه مصعب وكلهم خطاه في قوله هذا قيس بن عائذ الاحمسي ابو كاهل هو مشهور بكنيته مات في زمن الحجاج و
قيل اسم ابي كل عبد الله بن مالك والاول اكثر واصح وقد ذكرناه في الكنى باكثر من هذا بن قيس شهد مع علي رضي الله عنه
صفين ذكره ابن الكلبي فيمن شهد صفين مع علي من الصحابة قيس بن الخشخاش العبدي قدم مع ابيه واخيه عبيد بن الخشخاش
على النبي صلى الله عليه وسلم فكتب لهم كتابا بامان فاسلموا ورجعوا الى قومهم قيس الانصاري جد عدي بن ثابت حديثه
مرفوع في المستحاضة تنتظر ايام اقرائها وتغتسل وتتوضا قيس بن ابي غرزة بن عمرو بن ود الغفاري وقيل الجهني
سكن الكوفة ومات بها له حديث واحد ليس له غيره روى عنه ابو وائل ان النبي صلى الله عليه وسلم دخل السوق فقال
لهم يا معشر التجار ان بيعكم هذا يحضره الحلف فشوبوه بالصدقة وقوله صلى الله عليه وسلم ان التجار هم الفجار الا من
بر وصدق ومنهم من يجعلهما حديثين روى عنه الحكم بن عتيبة ولا ادري اسمع منه ام لا قيس بن طخفة كان من اصحاب
الصفة يختلف فيه اختلافا كثيرا وقد ذكرناه في باب طخفة قيس بن عبد الله الاسدي من بني اسد بن خزيمة هاجر
الى ارض الحبشة مع امراته بركة بنت يسار مولاة ابي سفيان بن حرب قال ابن عقبة كان حليفا لعبد الله بن جحش وكان حليفه
قيس بن الحارث الاسدي قال اسلمت وعندي ثماني نسوة فذكرت ذلك لرسول الله صلى الله عليه وسلم فقال اختر
منهن اربعا روى حديثه ابن ابي ليلى والكلبي جميعا عن خميصة بن الشمردل عنه قال ابن ابي خيثمة الشمردل بالدال هو الرجل
الطويل قيس بن الهيثم السلمي بصري هو جد عبد القاهر السري له صحبة روى عنه عطية الرجاء قيس بن الحصين
الحارثي من بني الحارث بن كعب هو قيس بن يزيد بن شداد يقال له ابن ذي الغصة وفد على النبي صلى الله عليه وسلم
وكتب له كتابا الى قومه لم يذكره البخاري وقال الدارقطني له صحبة وذكره ابن اسحاق في القوم الذين قدموا مع خالد بن الوليد
على رسول الله صلى الله عليه وسلم من بلحارث بن كعب ونسبه فقال قيس بن الحصين بن يزيد بن قنان ذي الغصة وذكر
اسلامهم وذلك سنة عشر قيس بن الحر كان خرج مع زيد بن حارثة في السرية الى ام قرفة فاخذها وهو الذي تولى
قتلها وقال الفزاري بين بعضا وذلك في رمضان سنة ست من الهجرة قيس بن عبد الله بن عمرو بن عوس بن ربيعة
بن جعدة هو النابغة الجعدي الشاعر وقد تقدم ذكره في باب النون قيس بن زيد بن بصري روى عنه ابو عمران الجوني
يقال ان حديثه مرسل ليست له صحبة قيس ابو جبيرة بن الضحاك قال فينا نزلت ولا تنابزوا بالالقاب حديثه كثير
الاضطراب قيس بن النعمان السكوني كوفي يقال انه كان قد قرا القران على عهد رسول الله صلى الله عليه وسلم و
اهتديت اليه فاتي وانطلق النبي صلى الله عليه وسلم وابو بكر الى الغار روى عنه اياد بن لقيط السدوسي وكان جارا له
روى ابو الوليد الطيالسي قال نا عبيد الله بن اياد بن لقيط عن ابيه عن قيس بن النعمان قال لما انطلق النبي صلى الله عليه
وسلم وابو بكر يستخفيان مرا بعبد يرعى غنما واستسقياه من اللبن فقال ما عندي شاة تحلب غير ان ها هنا عناقا حملت

حملت اول الشتاء وقد اخدجت وما بقي لها لبن فقال ادع فدعا بها فاعتقلها النبي صلى الله عليه وسلم ومسح ضرعها
ودعا حتى انزلت قال وجاء ابو بكر بمجن فحلب فسقى ابا بكر وحلب فسقى الراعي ثم حلب فشرب فقال الراعي بالله من
انت فوالله ما رايت مثلك قط قال او تراك تكتم علي حتى اخبرك فقال نعم قال فاني محمد رسول الله فقال انت الذي
تزعم قريش انك صابي قال انهم ليقولون ذلك قال فاشهد انك نبي واشهد ان ما جئت به حق وانه لا يفعل ما
فعلت الا نبي وانا متبعك قال انك لا تستطيع ذلك يومك فاذا بلغك اني قد ظهرت فاتنا قيس بن النعمان
العبدي احد وفد عبد القيس حديثه في البصريين روى عنه ابو القموص زيد بن علي انه اتى النبي صلى الله عليه
وسلم في حديث ذكره قيس بن كلاب الكلابي له صحبة روى عنه عبد الله بن حكيم الكلابي حديثه عند اهل مصر
قيس بن جحدر الطائي وفد على النبي صلى الله عليه وسلم فاسلم وهو جد الطرماح الشاعر وهو الطرماح بن حكيم بن
نفر بن قيس بن جحدر قيس بن غنم الاسدي والد غنيم بن قيس كوفي له صحبة وقد قيل انه سكن البصرة روى عنه ابنه
غنيم بن قيس قيس التميمي روى عنه المغيرة بن شبيل قال رايت النبي صلى الله عليه وسلم وعليه ثوب اصفر ورايته يسلم
على يساره وفي خبر اخر عنه قال بعثني جرير وافدا الى النبي صلى الله عليه وسلم قيس بن خرشة القيسي من بني قيس
بن ثعلبة له صحبة اراد عبيد الله بن زياد قتله لانه كان شديدا على الولاة قوالا بالحق فلما اعد له العذاب لمراجعته اياه
فاضت نفسه قبل ان يصيبه شيء وخبره في ذلك عجيب حدثنا خلف بن قاسم قال نا عبد الله بن عمر قال نا احمد بن محمد بن
الحجاج قال حدثني خالي ابو الربيع واحمد بن صالح واحمد بن عمرو السراح ويحيى بن سليمان قالوا نا ابن وهب قال حدثني حرملة
بن عمران عن يزيد بن ابي حبيب انه سمعه يحدث بن يزيد بن ابي زياد الثقفي قال اصطحب قيس بن خرشة وكعب الكندي حتى اذا
بلغا صفين وقف كعب ثم نظر ساعة فقال لا اله الا الله ليهراقن بهذه البقعة من دماء المسلمين شيء لم يهراق ببقعة من
الارض فغضب قيس ثم قال وما يدريك يا ابا اسحاق ما هذا فان هذا من الغيب الذي استاثر الله به فقال كعب ما من
كعب ما من شبر من الارض الا وهو مكتوب في التوراة التي انزل الله على نبيه موسى بن عمران ما يكون عليه الى يوم
القيامة فقال محمد فقال لمحمد بن يزيد ومن قيس بن خرشة فقال له رجل تقول ومن قيس بن خرشة وما تعرفه وهو
وهو رجل من اهل بلادك قال لا والله ما اعرفه قال فان قيس بن خرشة قدم على رسول الله صلى الله فقال
ابايعك على ما جاءك من الله وعلى ان اقول بالحق فقال رسول الله صلى الله عليه وسلم يا قيس عسى ان مد لك
الدهر ان يليك بعدي ولاة لا تستطيع ان تقول معهم الحق قال قيس لا والله لا ابايعك على شيء الا وفيت به فقال
فقال رسول الله صلى الله عليه وسلم اذا لا يضرك بشر قال فكان يعيب زيادا وابنه عبيد الله بن زياد من بعده فبلغ
ذلك عبيد الله بن زياد فارسل اليه فقال انت الذي تفتري على الله وعلى رسوله قال لا ولكن ان شئت اخبرتك بمن
يفتري على الله ورسوله قال ومن هو قال من ترك العمل بكتاب الله وسنة رسوله قال ومن ذاك قال انت
وابوك والذي امرك والذي تزعم ان لا يضرك بشر قال نعم قال لتعلمن اليوم انك كاذب ائتوني بصاحب العذاب قال
قيس عند ذلك فمات قيس بن المكشوح ابو شداد واختلف في اسم المكشوح فقيل هبيرة بن هلال و
هو الاكثر وقيل عبد يغوث بن هبيرة بن هلال بن الحارث بن عمرو بن عامر بن علي بن اسلم بن احمس بن الغوث
بن انمار اراش بن عمرو بن الغوث بن النبت بن مالك بن زيد بن كهلان بن سبا البجلي حليف مراد وعداده فيهم وبجيلة
وخثعم ابنا انمار بن اراش ثم قتل قيس بن مكشوح رحمه الله مع علي بصفين رحمه الله وكان يومئذ صاحب
راية بجيلة وكانت فيه نجدة وبسالة وكان قيس شجاع فارس بطل شاعر وهو ابن اخت عمرو بن معدي كرب وكان
وكان يناقضه في الجاهلية وكانا في الاسلام متناقضين وهو القائل لعمرو بن معدي كرب

فلولا قيدتني لاقيت قرنا ... وودعت الحبائب بالسلام
لعلك موعدي ببني زبيد ... وما قامعت من تلك اللئام
ومثلك قد قرنت له يديه ... الى الحقبين يمشي في الحطام

ومن جنوده بصفين انجيله فقال له يا باشداد خذ رايتنا اليوم فقال غيري خير لكم قالوا اما نريد غيرك قال فوالله لئن
اعطيتمونيها لا انتهى بكم دون صاحب الترس المذهب قال وعلى راس معاوية رجل قائم معه ترس مذهب يستره من
الشمس فقالوا له اصنع ما شئت فاخذ الراية ثم زحف فجعل يطاعنهم حتى انتهى الى صاحب الترس وكان في خيل عظيمة
فاقتتل الناس هنالك قتالا شديدا وكان على خيل معاوية عبد الرحمن بن خالد بن الوليد فشد ابو شداد بسيفه نحو صاحب
الترس فعارضه رومي لمعاوية فضرب قدم ابي شداد فقطعها وضربه قيس فقتله واشرعت اليه الرماح فقتل رحمه الله **قيس**
بن ابي حازم الاحمسي من ولد احمس بن الغوث بن انمار بن اراش يكنى ابا عبد الله جاهلي اسلامي لم ير النبي صلى الله عليه
وسلم في عهده وصدقاتي مصدقه وهو من كبار التابعين شهد ابا بكر الصديق رضي الله عنه وسمع منه وروى عنه وعن
جميع العشرة الا عبد الرحمن بن عوف فانه لم يحفظ له عنه شيء واسم ابيه ابي حازم عوف بن الحارث وقيل عبد عوف بن
الحارث روينا عن قيس بن ابي حازم قال اتيت النبي صلى الله عليه وسلم لابايعه فوجدته قد قبض صلى الله عليه وسلم
وابو بكر قائم في مقامه فاطاق الثناء واطلق البكاء وروينا عنه انه قال دخلنا على ابي في مرضه واسماء بنت عميس عند
راسه تروح عليه مات قيس بن ابي حازم سنة ثمان او سبع وتسعين وكان يخضب بالصفرة ويلبس الخز وكان عثمانيا

باب ـــــــ قتادة قتادة بن النعمان بن زيد بن عامر بن سواد بن كعب وكعب وهو ظفر بن
الخزرج بن عمرو بن مالك بن اوس الظفري الانصاري يكنى ابا عمرو وقيل ابا عمر وقيل يكنى ابا عبد الله عقبي شهد بدرا والمشاهد
كلها واصيبت عينه يوم بدر وقيل يوم الخندق وقيل يوم احد فسالت حدقته فارادوا قطعها ثم اتوا النبي صلى الله عليه وسلم
فدفع حدقته بيده ثم وضعها ثم غمزها براحته وقال اللهم اكسه جمالا فمات وانها لاحسن عينيه وما مرضت بعد قال
ابو عمر الاصح والله يعلم ان عين قتادة اصيبت يوم احد روى عبد الله بن ادريس عن محمد بن اسحق عن عاصم بن عمر وقتادة
عن جابر بن عبد الله قال اصيبت عين قتادة بن النعمان يوم احد وكان قريب عهد بعرس فاتى النبي صلى الله عليه
وسلم فاخذها بيده فردها فكانت احسن عينيه واحدهما نظرا وقال عمر بن عبد العزيز كنا نتحدث انها تعلقت بعرق
فردها رسول الله صلى الله عليه وسلم وقال اللهم اكسه جمالا وذكر الاصمعي عن ابي معشر المدني قال وفد ابو بكر بن محمد
بن عمرو بن حزم بديوان اهل المدينة الى عمر بن عبد العزيز رجلا من ولد قتادة بن النعمان فلما قدم عليه قال ممن الرجل فقال

انا ابن الذي سالت على الخد عينه ... فردت بكف المصطفى احسن الرد
فعادت كما كانت لاول امرها ... فيا حسن ما عين ويا حسن ما رد

فقال عمر بن عبد العزيز

تلك المكارم لا قعبان من لبن ... شيبا بماء فعادا بعد ابوالا

وقال عبد الله بن عمر بن عبادة ان قتادة بن النعمان رميت عينه يوم احد فسالت حدقته على وجهه فاتى رسول الله
صلى الله عليه وسلم فقال يا رسول الله ان عندي امراة احبها وان هي رات عيني خشيت ان تقذرني فردها رسول الله
صلى الله عليه وسلم بيده فاستوت وكانت اقوى عينيه واصحهما وكانت معه يوم الفتح راية بني ظفر وكان من فضلاء
الانصار وكانت وفاته في سنة ثلاث وعشرين وقيل سنة اربع وعشرين وهو ابن خمس وستين سنة وصلى عليه عمر بن
الخطاب رضي الله عنه ونزل في قبره ابو سعيد الخدري وهو اخوه لامه ومن حديث ابي سلمة عن ابي سعيد الخدري
ان النبي صلى الله عليه وسلم خرج ذات ليلة لصلاة العشاء وهاجت الظلمة والسماء وبرقت برقة فراى رسول الله
صلى الله عليه وسلم قتادة بن النعمان فقال قتادة قال نعم يا رسول الله علمت ان شاهد الصلوة الليلة قليل فاحببت
ان اشهدها فقال له انصرف فاتني فلما انصرف اعطاه عرجونا فقال خذ هذا فيضيء امامك عشرا وقتادة هذا هو جد
عاصم بن عمر بن قتادة المحدث النسابة روى عنه قتادة بن النعمان اخوه لامه ابو سعيد الخدري حديث قل هو الله احد
تعدل ثلث القران وقتادة بن النعمان هذا هو الذي كان يقرؤها وكان يتقللها وعليه يخرج ذلك الحديث وله في قصة
بني ابيرق ولا تجادل عن الذين يختانون انفسهم في بني ابيرق من الانصار فضلة كثيرة وحديث بذلك مشهور في السير

في كتب تفسير القران **قتادة** بن عياش الجرشي والد هشام بن قتادة الرهاوي روى عنه ابنه هشام
ان رسول الله صلى الله عليه وسلم ودعه في خروجه الى سفره فقال زودك الله التقوى وغفر ذنبك ووجهك للخير حيث كنت
وعقد له لواء **قتادة** بن ملحان العبسي له صحبة روى عنه ابنه عبد الملك بن قتادة ويقال ان شعبة اخطا في اسمه اذ قال
فيه ملحان بن منهال قال البخاري حديث همام اصح من حديث شعبة يعني في ذلك قال ومنهال بن ملحان لا اعرف في الصحابة
والصواب قتادة بن ملحان القيسي تفرد بالرواية عنه ابنه عبد الملك بن قتادة ويعد في البصريين **قتادة** بن اوفى و
يقال قتادة بن اجادي له صحبة روى عنه ابنه اياس بن قتادة وروى عن ابنه اياس بن ابو حمزة الضبعي وكان اياس قاضي
الري **باب ـــــــ قرة** قرة بن اياس بن رئاب المزني سكن البصرة وداره بها بحضرة
العوقة لم يرو عنه غير ابنه معاوية بن قرة وهو جد اياس بن معاوية بن قرة الحكيم الذي قاضي البصرة ويقال لقرة بن
الاغر حدثنا خلف بن قاسم نا احمد بن محبوب نا محمد بن عبدوس نا ابو بكر بن ابي شيبة نا شبابة بن سوار عن شعبة
عن معاوية بن قرة عن ابيه انه اتى النبي صلى الله عليه وسلم وقد حلب وصر وقرة هذا قتله الازارقة وذلك ان
عبد الرحمن بن عبيس بن كريز القرشي العبشمي خرج في زمن معاوية في نحو عشرين القا الى الازارقة ومعه اخوه مسلم
بن عبيس بن كريز وهما ابنا عبد الله بن عامر بن كريز وكان في العسكر قرة بن اياس المزني وابنه معاوية بن قرة فقتل قرة
وقتل قرة في ذلك اليوم وقتل عبد الرحمن بن عبيس اخوه مسلم قتل عبد الرحمن بن رافع بن الازرق وقتل يومئذ معاوية بن
قرة قاتل ابيه وكان عبد الرحمن بن قيس قد استعمله عثمان رضي الله عنه على كرمان **قرة** بن عقبة بن قرة الانصاري الاشهلي
حليف لهم قتل يوم احد شهيدا **قرة** بن عموص بن ربيعة بن عوف النميري المنقري بن عامر بن صعصعة بصري استغفر له
رسول الله صلى الله عليه وسلم وكان قدم عليه مع قيس بن عاصم المنقري والحارث بن شريح روى عنه مولاه وروى
عنه عائذ بن ربيعة بن قيس **قرة** بن هبيرة بن عامر بن سلمة الخير بن قشير بن كعب بن ربيعة بن عامر بن صعصعة
القشيري وفد على النبي صلى الله عليه وسلم فاسلم فقال له يا رسول الله الحمد لله انا كنا نعبد الهة لا تنفعنا ولا تضرنا
فقال رسول الله صلى الله عليه وسلم نعم ذا عقلا وقرة هذا هو جد الصمة عبد الله بن الطفيل بن قرة القشيري الشاعر
واحد الوجوه الوفود من العرب على النبي صلى الله عليه وسلم فاسلموا **باب ـــــــ قبيصة** قبيصة
بن المخارق بن عبد الله بن الهلالي من بني هلال بن عامر بن صعصعة يكنى ابا بشر نزل البصرة وروى عنه ابو عثمان النهدي
كنانة بن نعيم وابو قلابة وابنه قطن بن قبيصة **قبيصة** بن برمة الاسدي قال له رسول الله صلى الله عليه وسلم كم مات
لك من الولد قال ثلاثة بنين قال قد احتضرت من النار بحضار شديد هو والد يزيد بن قبيصة وقد قيل ان حديثه مرسل
لانه يروى عن ابن مسعود والمغيرة بن شعبة **قبيصة** بن وقاص السلمي سكن البصرة روى عنه حديث واحد لم يحدث
به غير ابي الوليد الطيالسي عن ابي هاشم عمار بن عمارة صاحب الزعفران عن صالح بن عبيد عن قبيصة بن وقاص مرفوعا
عن النبي صلى الله عليه وسلم انه قال سيكون عليكم امراء يؤخرون الصلوة فذكر الحديث في جواز الصلوة خلف ائمة الجور
صلوا الى القبلة قبيصة السلمي روى عنه عقيل بن طلحة فيه نظر **قبيصة** بن ذويب الخزاعي هو قبيصة بن ذويب بن حلحلة
بن عمرو بن كليب بن اصرم قد رفعنا في نسبه الخزاعة في بابه من هذا الكتاب ولد قبيصة ذويب في اول سنة من الهجرة
وقيل ولد عام الفتح يكنى ابا اسحق وقد قيل ابا سعيد الخدري روى عن ابي هريرة وابي الدرداء وزيد بن ثابت وجماعة من
الصحابة روى عنه الزهري ورجاء بن حيوة ومكحول وكان ابن شهاب اذا ذكر قبيصة بن ذويب قال كان من علماء
هذه الامة سنة ست وثمانين وله سنة وثمانون سنة هذا على قول من قال ولد عام الهجرة ويقال انه اتي به النبي صلى الله
عليه وسلم ودعا له قال ابو عمر كان له فقه وعلم وكان على خاتم عبد الملك بن مروان **باب ـــــــ**
قطبة قطبة بن عامر بن حديدة الانصاري يكنى ابا زيد ويقال قطبة بن عمرو بن حديدة قال ابن اسحق هو ابن عامر بن
حديدة بن عمرو بن سواد بن غنم بن كعب بن سلمة بن الخزرج شهد العقبة الاولى والثانية لم يختلفوا في ذلك شهد بدرا
واحدا وسائر المشاهد كلها مع رسول الله صلى الله عليه وسلم وكانت معه راية بني سلمة يوم الفتح وجرح احد تسع

بفتح الحاء المهملة وكذا الدال

جراحات وقال ابو معشر رمى قطبة بن عمرو يوم بدر بحجر بين الصفين ثم قال لا افر حتى يفر هذا الحجر وقال الواقدي
في تسمية من شهد بدرا مع النبي صلى الله عليه وسلم من الانصار من بني سواد بن غنم بن كعب بن سلمة من بني حديدة
قطبة بن عمرو بن حديدة يكنى ابا زيد توفي في زمن عثمان رحمه الله **قطبة** بن عمرو بن مسعود بن عبد الاشهل بن حارثة
بن دينار قتل يوم بئر معونة شهيدا رحمه الله **قطبة** بن قتادة بن السدوسي هو الذي استخلفه خالد بن الوليد
على البصرة في سنة اثنتي عشرة ثم سار الى السواد روى عنه مقاتل **قطبة** بن مالك التغلبي ويقال الثعلبي والصواب
الثعلبي من ثعلبة ويقال الذبياني كوفي روى عنه زياد بن علاقة ويقال هو عم زياد بن علاقة وقال الخلف
بن قاسم عن ابي علي بن السكن انه قال سمعت ابن عقدة يقول قطبة بن مالك من بني ثعل وصوابه الثعلبي قال ابن السكن
الناس يخالفونه ويقولون التغلبي قطبة بن جزي ويقال ابن حر بن قدم على النبي صلى الله عليه وسلم وبايع يكنى ابا
الحويصلة له صحبة ورواية عن النبي صلى الله عليه وسلم روى عنه مقاتل بن معدان حديثه عند عمران بن جابر عن مقاتل
بن معدان انه اتى النبي صلى الله عليه وسلم فقال بايعني على نفسي وعلى الحويصلة ابنته وبها كان يكنى على الاسلام انى
اشهد انك رسول الله صلى الله عليه وسلم ولو كذبت على الله خذلك الله قال ابو حاتم الرازي وهو اول من افتتح الابلة

باب ——— **قدامة** قدامة بن مظعون بن حبيب بن وهب بن حذافة بن جمح القرشي الجمحي يكنى
ابا عمرو وقيل ابا عمر والاول اشهر واكثر امه امرأة من جمح وهو خال عبد الله وحفصة ابني عمر بن الخطاب وكانت تحته صفية بنت
الخطاب اخت عمر بن الخطاب هاجر الى ارض الحبشة مع اخويه عثمان بن مظعون وعبد الله بن مظعون ثم شهد بدرا وسائر
المشاهد استعمله عمر بن الخطاب على البحرين ثم عزله وولى عثمان بن ابي العاصي وكان سبب عزله ما رواه ابو معشر عن ابن
شهاب قال اخبرني عبد الله بن عامر بن ربيعة ان عمر بن الخطاب استعمل قدامة بن مظعون على البحرين وهو خال حفصة
وعبد الله ابني عمر فقدم الجارود سيد عبد القيس على بن عمر الخطاب من البحرين فقال يا امير المؤمنين ان قدامة شرب فسكر
واني رأيت حدا من حدود الله حقا علي ان ارفعه اليك فقال عمر من يشهد معك فقال ابو هريرة فدعا ابا هريرة فقال
لم تشهد قال لم اره يشرب ولكن رأيته سكران يقيء فقال عمر بن الخطاب لقد تنطعت في الشهادة ثم كتب الى
قدامة ان يقدم من البحرين فقدم وقال الجارود لعمر اقم على هذا كتاب الله تعالى فقال عمر اخصم انت ام شهيد
فقال قد اديت شهادتك قال فصمت الجارود ثم غدا على عمر رضي الله عنه فقال اقم على هذا حد الله عز وجل
فقال عمر ما اراك الا خصما وما شهد معك الا رجل واحد فقال الجارود اني انشدك الله تبارك وتعالى
فقال عمر رضي الله عنه لتمسكن او لاسوءنك فقال يا عمر اما والله ما ذلك بالحق ان يشرب ابن عمك الخمر وتسوءني
فقال ابو هريرة ان كنت تشك في شهادتنا فارسل الى ابنة الوليد فسلها وهي امرأة قدامة فارسل عمر رضي الله
عنه الى هند بنت الوليد ينشدها فاقامت الشهادة على زوجها فقال عمر لقدامة اني حادك فقال لو
اشربت كما يقولون ما كان لكم ان تجلدوني فقال عمر لم قال قدامة قال الله عز وجل ليس على الذين امنوا وعملوا
الصالحات جناح فيما طعموا اذا ما اتقوا وامنوا وعملوا الصالحات الاية فقال عمر اخطأت التأويل انك اذا اتقيت الله اجتنبت
ما حرم عليك ثم اقبل عمر على الناس فقال ماذا ترون في جلد قدامة فقالوا لا نرى ان تجلده ما كان مريضا فسكت
على ذلك اياما ثم اصبح يوما وقد عزم على جلده فقال لاصحابه ما ترون في جلد قدامة فقال القوم لا نرى ان
تجلده ما كان وجعا فقال عمر لان يلقى الله تعالى تحت السياط احب الي من ان القاه وهو في عنقي ائتوني بسوط تام
فامر عمر رضي الله عنه بقدامة فجلد فغاضب عمر رضي الله عنه قدامة وهجره فحج عمر وقدامة معه مغاضبا له
فلما قفلا من حجهما ونزل عمر رضي الله عنه بالسقيا نام فلما استيقظ من نومه قال عجلوا بقدامة فوالله لقد اتاني
ات في منامي فقال سالم قدامة فانه اخوك فعجلوا علي به فلما اتوه ابى ان يأتي فامر به عمر ان ابى ان يجروه اليه فكلمه
واستغفر له فكان ذلك اول صلحهما احمد ثنا خلف بن سعيد نا عبد الله بن محمد نا احمد بن خالد نا اسحق بن ابراهيم
نا عبد الرزاق بن جريج قال سمعت ايوب بن ابي تميمة السختياني قال لم يحد احد في الخمر احد من اهل بدر الا قدامة

قطبة بن مالك ثعلبي بالثاء المثلثة من بني ثعلبة بن ذبيان بن بغيض بن ريث بن غطفان وهو عم زياد بن علاقة الثعلبي

الا قدامة بن مظعون وتوفي قدامة سنة ست وثلاثين وهو ابن ثمان وستين سنة **قدامة** الكلابي ويقال العامري
وهو قدامة بن عبد الله بن عمار بن معاوية الكلابية من بني كلاب بن ربيعة بن عامر بن صعصعة يكنى ابا عبد الله اسلم
قديما وسكن مكة ولم يهاجر وشهد حجة الوداع بركبة في البدو من بلاد نجد وسكنها روى عنه ايمن بن نابل وحميد بن
كلاب فاما حديث ايمن عنه فانه قال رأيت رسول الله صلى الله عليه وسلم يرمي الجمرة يوم النحر على ناقة صهباء لا ضرب
ولا طرد ولا اليك اليك واما حديث حميد بن كلاب فانه قال عنه انه رأى رسول الله صلى الله عليه وسلم يوم عرفة
عليه حلة حبرة لا احفظ له غير هذين الحديثين باب ——— **القعقاع** القعقاع بن سعيد بن زرارة
التميمي احد وفد تميم اشار ابو بكر بامارته على رسول الله صلى الله عليه وسلم واشار عمر رضي الله عنه بامارة الاقرع بن
حابس في حين قدوم وفد بني تميم فقال ابو بكر رضي الله عنه ما اردت الا خلافي وتماريا فنزلت يا ايها الذين امنوا
لا تقدموا بين يدي الله ورسوله من حديث عبد الله بن الزبير **القعقاع** بن عمرو التميمي قيل شهدت وفاة النبي صلى
الله عليه وسلم فيما رواه سيف بن عمر عن عمرو بن تمام عن ابيه عنه قال ابن ابي حاتم وسيف متروك الحديث فبطل ما جاء من
ذلك قال ابو عمر هو اخو عاصم بن عمرو التميمي وكان لهما البلاء الجميل والمقامات المحمودة في القادسية هما وهاشم بن عتبة
وعمرو بن معدي **القعقاع** بن ابي عبد الله بن حدرد الاسلمي روى عن النبي صلى الله عليه وسلم سمعه يقول تمعددوا
واخشوشنوا وامشوا حفاة روى عنه سعيد المقبري وروى القعقاع هذا ايضا عن النبي صلى الله عليه وسلم انه مر بناس
من اسلم وهم يتناضلون قال ارموا يا بني اسماعيل فان اباكم كان راميا ارموا وانا مع ابن الادرع الحديث للقعقاع
ولابيه جميعا صحبة وقد ضعف بعضهم صحبة القعقاع لان حديثه لا يأتي الا من طريق عبد الله بن سعيد بن ابي سعيد
وهو ضعيف باب ——— **قاسم** قاسم بن مخرمة بن المطلب اخو قيس بن مخرمة اعطاه رسول الله
صلى الله عليه وسلم ولاخيه الصلت مائة وسق من خيبر وامهما بنت عمرو بن امية بن عامر بن بني بياضة وام قيس
اخيهما ام ولد ولا اعلم للقاسم ولا للصلت رواية والله اعلم **القاسم** مولى ابي بكر الصديق رضي الله عنه صحبة و
رواية باب ——— الافراد **في القاف قرظة** قرظة بن كعب بن ثعلبة بن
عمرو بن كعب بن الاطنابة الانصاري الخزرجي من بني الحارث بن الخزرج حليف بني عبد الاشهل يكنى ابا عمرو وشهد
احدا وما بعدها من المشاهد ثم فتح الله على يديه الري في زمن عمر سنة ثلاث وعشرين وهو احد العشرة الذين
وجههم عمر الى الكوفة من الانصار وكان فاضلا وولاه علي بن ابي طالب الكوفة فلما خرج الى صفين حمله معه وولى
ابا مسعود البدري روى زكريا بن ابي زائدة عن ابن اسحق عن عامر بن سعد قال دخلت على ابي مسعود الانصاري
وقرظة بن كعب وثابت بن يزيد وهم في عرس العرسين والبكاء على الميت من غير نوح شهد قرظة مع علي مشاهده
وتوفي في خلافته في دار ابتاعها بالكوفة وصلى عليه علي رضي الله عنه **قبطي** بن قيس بن لوذان بن ثعلبة بن عدي
بن مجدعة بن حارثة الانصاري الخزرجي شهد احدا في قول الواقدي **قباث** بن اشيم بن عامر بن الملوح الكناني
ويقال الليثي ويقال التميمي والاكثر قول من نسبه في كنانة سكن دمشق روى عنه عامر بن زياد الليثي وابو الحويرث فروى
عامر عنه مرفوعا في فضل صلوة الجماعة واما الحويرث فانه قال سمعت عبد الملك يقول لقباث الكناني ثم الليثي
يا قباث انت اكبر ام رسول الله صلى الله عليه وسلم فقال بل رسول الله صلى الله عليه وسلم اكبر مني وانا اسن
منه ولد رسول الله صلى الله عليه وسلم عام الفيل هو ووقفت عام امي على روث الفيل وانا اعقله محيلا وذكر
البخاري قال نا عبد الله بن يوسف نا الوليد بن مسلم قال ثنا ثور بن يوسف عن عبد الرحمن بن زياد عن قباث
بن اشيم الليثي قال قال رسول الله صلى الله عليه وسلم صلوة الرجلين يؤمهما احدهما ازكى عند الله من
صلوة ثمانية وصلوة ثمانية يؤمهم احدهم ازكى عند الله من صلوة مائة صلوة مائة ذكره البخاري في التاريخ
قطن بن حارثة العليمي الكلبي من بني عليم بن جناب من كلب بن وبرة قدم على رسول الله صلى الله عليه وسلم فسأله
الدعاء لقومه في غيث السماء في حديث صحيح كثير الغريب من رواية ابن شهاب عن عروة ولم اخرجه برواية ابن الكلبي

عن ابيه عن ابراهيم بن سعد بن ابي وقاص ان رسول الله صلى الله عليه وسلم كتب مع قطن بن حارثة العليمي كتابا بعمل من
كلب واحلافها في خبر ذكره **قارب** بن الاسود الثقفي وهو قارب بن عبد الله بن الاسود بن مسعود الثقفي جد
وهب بن عبد الله بن قارب له صحبة ورواية روى عنه عبد الله بن قارب حديثا عن النبي صلى الله عليه وسلم يرحم الله
المحلقين قال فيه الحميدي عن ابن عيينة عن ابراهيم بن ميسرة عن وهب بن عبد الله بن قارب او مارب من غير شك هكذا
على الشك عن ابيه عن جده ولا احفظ هذا الحديث من غير رواية ابن عيينة وعن الحميدي ويروى قارب من غير شك وهو
الصواب وهو مشهور معروف من وجوه ثقيف ومعه كانت راية الاحلاف ايام قتال رسول الله صلى الله عليه وسلم ثقيفا
وحصاره لهم ثم وفد في وفد ثقيف فاسلم **فروة** بن نفاثة السلولي من بني عمرو بن مرة بن صعصعة بن معاوية بن
بكر بن هوازن كان شاعرا قدم على رسول الله صلى الله عليه وسلم في جماعة من بني سلول فامره عليهم بعد ان اسلم
واسلموا فانشا يقول

بان الشباب فلم احفل به بالا ... واقبل الشيب والاسلام اقبالا
وقد اروي نديمي من مشعشعة ... وقد اقلب اوراكا واكفالا
الحمد لله اذ لم ياتني اجلي ... حتى اكتسيت من الاسلام سربالا

وقد قيل ان البيت قوله الحمد لله اذ لم ياتني اجلي للبيد قال ابو عبيدة لم يقل في الاسلام غيره وكان
قد عمر مائة وخمسين سنة وفروة هذا هو الذي قال

اصبحت شيخا ارى الشخصين اربعة ... والشخص شخصين لما مسني الكبر
لا اسمع الصوت حتى استدير له ... وحال بالسمع دون المنظر القصر
وكنت امشي على الساقين معتدلا ... فصرت امشي على ما تنبت الشجر
اذا اقوم عجنت الارض منكبا ... على البراجم حتى يذهب النفر

قثم بن العباس بن عبد المطلب بن هاشم بن القرشي الهاشمي قال عبد الله بن جعفر كنا انا وعبيد الله وقثم ابنا العباس
نلعب فمر بنا رسول الله صلى الله عليه وسلم فقال ارفعوا الي هذا يعني قثم فرفع اليه قثم فاردفه خلفه وجعلني
بين يديه ودعا لنا فاستشهد قثم بسمرقند قال ابن عباس هو اخر الناس عهدا بالنبي صلى الله عليه وسلم وذلك انه
كان اخر من خرج من قبره ممن نزله وقد ادعى ذلك المغيرة بن شعبة لقصة ذكرها فانكر ذلك ابن عباس وقال اخر الناس
عهدا بالنبي صلى الله عليه وسلم قثم بن العباس وقد روي عن علي مثل ذلك سواء انه انكر ما ادعى المغيرة من ذلك وقال
اخرنا الناس عهدا بالنبي صلى الله عليه وسلم قثم بن العباس وكان قثم بن العباس واليا لعلي بن ابي طالب رضي الله
عنهما على مكة وذلك ان عليا رضي الله عنه لما ولي الخلافة عزل خالد بن العاصي بن هشام بن المغيرة المخزومي عن مكة وولاها
ابا قتادة الانصاري ثم عزله وولى قثم بن العباس فلم يزل واليا عليها حتى قتل علي رضي الله عنه هذا قول خليفة
وقال الزبير استعمل قثم بن العباس على المدينة روى عنه ابو اسحق على المدينة روى عنه ابو اسحق السبيعي وغيره مات
قثم بن العباس بسمرقند استشهد بها وكان خرج اليها مع سعيد بن عثمان بن عفان زمن معاوية وكان قثم بن العباس يشبه
بالنبي صلى الله عليه وسلم وفيه يقول داود بن مسلم

عتقت من حلي ومن رحلتي ... يا ناق ان ادنيتني من قثم
انك ان ادنيت منه غدا ... حالفني اليسر ومات العدم
في كفه بحر وفي وجهه ... بدر وفي العرنين منه شمم
اصم عن قيل الخنا سمعه ... وما عن الخير به من صمم
لم يدر ما لا وبلى قد درى ... فعافها واعتاض عنها نعم

وقال الزبير في الشعر الذي اوله

هذا

هذا الذي تعرف البطحاء وطاته ... والبيت يعرفه والحل والحرم

انه قاله بعض شعراء المدينة في قثم بن العباس رضي الله عنه وزاد الزبيري في الشعر بيتين او ثلاثة منها قوله

كم صارخ بك مكروب وصارخة ... يدعوك يا قثم الخيرات يا قثم

وقد ذكر في بهجة المجالس الشعر الذي اوله هذا الذي تعرف البطحاء وطاته ولمن هو والاختلاف فيه ولا يصح
في قثم بن العباس وذلك شعر اخر على عروضه وقافيته وما قاله الزبير فغير صحيح والله اعلم **قنفذ** بن عمير بن
جدعان التيمي له صحبة ولاه عمر رضي الله عنه مكة ثم عزله وولى نافع بن عبد الحارث **قهيد** بن مطرف او ابي
مطرف والاكثر يقولون بن مطرف الغفاري روى عنه المطلب بن عبد الله بن حنطب يختلف في صحبته ويقول
بعضهم ان حديثه مرسل لانه يروى عنه عن ابي هريرة عن النبي صلى الله عليه وسلم والحديث رواه عبد العزيز
بن عبد المطلب بن عبد الله بن حنطب عن اخيه الحكم بن عبد المطلب عن ابيه عن قهيد الغفاري انه حدثه قال
سل سائل رسول الله صلى الله عليه وسلم ذكر ثلاث مرات فابى فقاتله فان قتلك ففي الجنة وان قتلته فهو في النار
ورواه عمرو مولى المطلب عن قهيد بن مطرف الغفاري عن ابي هريرة عن النبي صلى الله عليه وسلم بذلك وفي حديث
عمرو هذا عنه ناشده الله والاسلام ثلاث قنان بن دارم بن افلت العبسي احد السبعة العبسيين الذين قدموا
على رسول الله صلى الله عليه وسلم فاسلموا ذكرهم الطبري **باب سعيد**

سعيد بن الحارث الانصاري الخزرجي حدثنا سعيد بن نصر نا قاسم بن اصبغ
نا ابن وضاح نا ابن ابي شيبة انا الحسن بن موسى نا الليث بن سعيد عن عقيل بن شهاب عن عروة بن الزبير
عن اسامة بن زيد انه اخبره ان رسول الله صلى الله عليه وسلم اردفه وراءه يعود سعد بن عبادة وسعيد بن
الحارث قبل وقعة بدر **سعيد** بن زيد بن عمرو بن نفيل بن عبد العزى بن رياح بن عبد الله بن قرط بن
رزاح بن عدي بن كعب بن لوي القرشي العدوي امه فاطمة بنت نعجة بن مليح الخزاعية هو ابن عم عمر بن الخطاب
وكانت اخته عاتكة بنت زيد بن عمرو بن الخطاب وخبرهما في ذلك خبر حسن وهاجر هو وامراته فاطمة بنت
الخطاب ولم يشهد بدرا لانه كان غائبا بالشام قدم منها بعقب غزاة بدر فضرب له رسول الله صلى الله عليه وسلم
بسهمه واجره فقصته اشبه القصص بقصة طلحة بن عبيد الله في ما قاله بن عقبة عن ابن شهاب كذلك قال ابن اسحق
وقال الواقدي كان رسول الله صلى الله عليه وسلم قد بعث قبل ان يخرج من المدينة الى بدر طلحة بن عبيد الله وسعيد
بن زيد الى طريق الشام يتحسسان الاخبار ثم رجعا الى المدينة فقدماها يوم وقعة بدر فضرب لهما رسول الله
صلى الله عليه وسلم بسهمهما واجرهما ويقول الواقدي قال الزبير في ذلك سواء وقد قيل انه شهد بدرا ثم شهدها ما
بعدها من المشاهد وهو احد العشرة المشهود لهم بالجنة وكان ابوه زيد بن عمرو بن نفيل يطلب دين الحنيفية دين
ابراهيم عليه السلام قبل ان يبعث النبي صلى الله عليه وسلم وكان لا يذبح للانصاب ولا ياكل الميتة والدم ومن خبره
في ذلك انه خرج في الجاهلية يطلب الدين هو وورقة بن نوفل فعرضت عليهم اليهود دينهم فتهود ورقة ثم
لقوا النصارى فعرضوا عليهما دينهم فترك ورقة اليهودية وتنصر وابى زيد بن عمرو ان ياتي شيئا من ذلك وقال
وقال ما هذا دينا فوهنا تشركون ويشركون ولكنكم عندكم من الله ذكر ولا ذكر عندهم فقال له راهب انك لتطلب
دينا ما هو في الارض اليوم قال وما هو قال دين ابراهيم قال وما كان عليه ابراهيم قال كان يعبد الله لا يشرك به شيئا
ويصلي الى الكعبة فكان زيد على ذلك الى ان مات اخبرنا احمد بن قاسم نا محمد بن معوية نا ابراهيم بن موسى بن جميل نا
اسمعيل بن اسحق نا نصر بن علي نا الاصمعي قال نا ابراهيم بن ابي الزناد قال قالت اسماء ابنة ابي بكر رحمهما الله وكانت اكبر من
عائشة لعشر سنين او نحوها قالت رايت زيد بن عمرو بن نفيل مسندا ظهره الى الكعبة ويقول يا معشر قريش والله لا اكل
الا ما ذبح لعبد الله والله ما على دين ابراهيم احد غيري انا قاسم بن محمد نا خالد بن سعد نا احمد بن عمرو نا محمد بن عبد الله بن سنجر نا
بن رجا نا المسعودي عن نوفل بن هاشم بن سعيد بن زيد عن ابيه عن جده قال خرج ورقة بن نوفل وزيد بن عمرو يطلبان

الدين حتى مر بالشام فاما ورقة فتنصر واما زيد فقيل ان الذى تطلب امامك قال فانطلق حتى الموصل فاذا
هو براهب قال من اين اقبل صاحب الراحلة قال من بيت ابراهيم قال ما تطلب قال الدين فعرض عليه النصرانية فقال لا حاجة
لى فيها فابى ان يقبل فقال ان الذى تطلب سيظهر بارضك فاقبل وهو يقول لبيك حقا حقا تعبدا ورقا مهما تجشمنى فانى
جاشم عذت بما عاذ به ابراهيم قال ومر بالنبى صلى الله عليه وسلم ومعه ابو سفيان بن الحارث ياكلان من سفرة لهما فدعواهما
الى الغداء فقال يا ابن اخى انى لا اكل ما ذبح على النصب قال فما راى النبى صلى الله عليه وسلم من يومه ذلك ياكل ما ذبح على
النصب حتى بعث صلى الله عليه وسلم قال واتاه سعيد بن زيد فقال ان زيدا كان كما قد رايت وبلغك فاستغفر له قال نعم فاستغفر
له فانه يبعث يوم القيمة امة وحده وذكر ابن الزناد ايضا عن موسى بن عقبة عن سالم بن عبد الله بن عمر عن ابيه عن النبى صلى الله عليه
وآله وسلم انه لقى زيد بن عمرو بن نفيل باسفل بلدح وذلك قبل ان ينزل على رسول الله صلى الله عليه وسلم الوحى فقدم
اليه رسول الله صلى الله عليه وسلم سفرة فيها لحم فابى ان ياكل منه وكان سعيد اقطع سعيدا ارضا بالكوفة فنزلها وسكنها
ابنه الاسود بن سعيد وكان له اربعة بنين عبد الله وعبد الرحمن وزيد والاسود كلهم اعقب وانجب وذكر الزبير عن ابراهيم بن
حمزة عن المغيرة بن عبد الرحمن عن العمرى عن عبد الله بن عمرو بن حفص عن نافع عن ابن عمر ان مروان ارسل الى سعيد بن زيد ناسا
يكلمونه فى شان اروى بنت اويس وكانت شكته الى مروان فقال سعيد ترونى ظلمتها وقد سمعت رسول الله صلى الله عليه
وسلم يقول من ظلم من الارض شبرا طوقه يوم القيمة من سبع ارضين اللهم ان كانت كاذبة فلا تمتها حتى تعمى بصرها وتجعل
قبرها فى بيرها قال فوالله ما ماتت حتى ذهب بصرها وجعلت تمشى فى دارها وهى حذرة فوقعت فى بيرها فكانت قبرها
قال الزبير وحدثنى عبد العزيز بن حاتم عن العلاء بن عبد الرحمن عن ابيه ان اروى بنت اويس استعدت مروان بن الحكم
الى سعيد بن زيد فى ارضه بالشجرة فقال سعيد كيف اظلمها وذكر مثل ما تقدم واوجب مروان عليه اليمين فترك سعيد لها ما
ادعت وقال اللهم ان كانت اروى كاذبة فاعم بصرها واجعل قبرها فى بيرها فعميت اروى وجاء سيل فابدى ضفيرتها
فراوا حقها خارجا من حق سعيد الى مروان فقال اقسمت عليك لتركبن معى لتنظرن الى ضفيرتها فركب معه مروان وركب
ناس معهما حتى نظروا اليها ثم ان اروى خرجت فى بعض حاجتها بعد ما عميت فوقعت فى البير فماتت قال وكان اهل المدينة يدعو
بعضهم على بعض اعماك الله كما اعمى اروى يريد وهاثم صار اهل الجهل يقولون اعماك الله كما اعمى الاروى يريدان الاروى
التى فى الجبل يظنونها ويقولون انها عميا وهذا جهل منهم حدثنا عبد الوارث بن سفيان حدثنا قاسم بن اصبغ حدثنا عبد المطلب
بن شعيب حدثنا عبد الله بن صالح قال حدثنى الليث قال حدثنى ابن الهادى عن ابى بكر بن محمد بن عمرو بن حزم قال جاءت
اروى بنت اويس الى ابى محمد بن عمرو بن حزم وقالت له يا ابا عبد الملك ان سعيد بن زيد بن عمرو بن نفيل قد بنى ضفيرة
فى حقى فاته فكلمه فلينزع عن حقى فوالله لئن لم يفعل لاصيحن به فى مسجد رسول الله صلى الله عليه وسلم فقال لها لا تؤذى
صاحب رسول الله صلى الله عليه وسلم فما كان ليظلمك ولا لياخذ لك حقا فخرجت فجاءت عمارة بن عمرو وعبد الله بن سلمة
فقالت لهما ائتيا سعيد بن زيد فانه قد ظلمنى وبنى ضفيرة فى حقى فوالله لئن لم ينزع لاصيحن به فى مسجد رسول الله صلى
الله وسلم فخرجا حتى اتياه فى ارضه بالعقيق فقال لهما ما اتى بكما قالا جاءتنا اروى بنت اويس فزعمت انك بنيت ضفيرة
فى حقها وحلفت بالله لئن لم تنزع لتصيحن بك فى مسجد رسول الله صلى الله عليه وسلم فاحببنا ان ناتيك وتذكر ذلك
ذلك لك فقال سمعت رسول الله صلى الله عليه وسلم يقول من اخذ شبرا من الارض بغير حقه طوقه الله يوم القيمة من
سبع ارضين فلتات فلتاخذ ما كان لها من حق اللهم ان كانت كذبت على فلا تمتها حتى تعمى بصرها وتجعل منيتها فيها
فارجعا فاخبراها بذلك فجاءت فهدمت الضفيرة وبنت بنيانا فلم تمكث الا قليلا حتى عميت وكانت تقوم بالليل ومعها
جارية لها تقودها لتوقظ العمال فقامت ليلة وتركت الجارية ولم توقظها فخرجت تمشى حتى سقطت فى البير فاصبحت
ميتة توفى سعيد بن زيد بن عمرو بن نفيل بارضه بالعقيق ودفن بالمدينة فى ايام معاوية سنة خمسين او احدى وخمسين
وهو ابن بضع وسبعين روى عنه ابن عمر وعمرو بن حريث وابو الطفيل عامر بن واثلة وجماعة من التابعين سعيد بن
الحارث بن قيس بن عدى بن سعيد بن سهم القرشى السهمى هاجر هو واخوته كلهم الى ارض الحبشة وامهم امراة من بنى سواءة

سواده بن عامر بن صعصعة وذكرنا اخوته فى باب تميم من هذا الكتاب وقتل سعيد بن الحارث بن قيس يوم اليرموك فى رجب
سنة خمس عشرة سعيد بن خالد بن سعيد بن العاصى بن امية ولد بارض الحبشة فى هجرة ابيه اليها وهو ممن اقام بارض
الحبشة حتى قدم مع جعفر فى السفينتين سعيد بن سعيد بن العاصى بن امية بن عبد شمس بن عبد مناف القرشى
الاموى استشهد يوم الطايف وكان اسلامه قبل فتح مكة بيسير واستعمله رسول الله صلى الله عليه وسلم الى الطايف فخرج معه
فاستشهد سعيد بن العاصى بن سعيد العاصى بن امية ولد عام الهجرة وقيل بل ولد سنة احدى وقتل ابوه العاصى بن
سعيد العاصى يوم بدر كافرا قتله على بن ابى طالب رضى الله عنه روى عن عمر بن الخطاب انه قال رايت يوم بدر يبحث التراب
عنه كالاسد فصمد اليه على بن ابى طالب فقتله وقال عمر لابنه سعيد يوما لم اقتل اباك انما قتلت خالى العاصى بن هشام وما بى
ان اكون اعتذر من قتل مشرك فقال له سعيد بن العاصى لو قتلته كنت على الحق وكان على الباطل فتعجب عمر من قوله وقال قريش
افضل الناس احلاما وكان سعيد بن العاصى بن سعيد بن العاصى هذا احد اشراف قريش ممن جمع السخاء والفصاحة
وهو احد الذين كتبوا المصحف لعثمان بن عفان استعمله عثمان على الكوفة وغزا بالناس طبرستان فافتتحها ويقال انه
ايضا غزا جرجان فى زمن عثمان سنة تسع وعشرين سنة ثلاثين وكان ايضا يقال انه ضرب بجران رجلا على حبل
عاتقه فاخرج السيف من مرفقه وقال ابو عبيده اذربيجان فغزاها سعيد بن العاصى فافتتحها ثم عزله عثمان وولى
الوليد بن عقبة فمكث مدة ثم شكاه اهل الكوفة فعزله ورد سعيدا فرده اهل الكوفة وكتبوا الى عثمان لا حاجة لنا
فى سعيد ولا وليدك وكان فى سعيد تجبر وغلظة وشدة سلطان وكان الوليد اسخى منه واسهل جانبا فلما عزل
الوليد وانصرف سعيد قال بعض شعرائهم ❊ يا ويلنا قد ذهب الوليد ❊ وجاءنا من بعده سعيد ❊ ولا ينقص فى
الصاع ولا يزيد ❊ وقال ان اهل الكوفة اذ ردوا سعيد بن العاص وذلك سنة ❊ وثلاثين كتبوا الى عثمان يسلونه ان
يولى ابو موسى فولاه وكان عليها ابو موسى الى ان قتل عثمان فلما ان قتل عثمان لزم سعيد بن العاصى هذا بيته واعتزل
ايام الجمل وصفين ولم يشهد شيئا من تلك الحروب فلما اجتمع الناس على معاوية واستوله الامر ولاه المدينة ثم عزله
وولاها مروان وكان يعاقب بينه وبين مروان فى اعمال المدينة وله يقول الفرزدق

ترى الغر الجحاجح من قريش	اذا ما الامر فى الحدثان عالا
قياما ينظرون الى سعيد	كانهم يرون به هلالا

وذكر ابن سلام عن عبد الله بن مصعب قال كان يقال لسعيد بن العاصى سعيد بن العاصى عكة العسل وقال سفيان
بن عيينة كان سعيد بن العاصى كريما اذا ساله سائل فلم يكن عنده ما يعطيه كتب له بما يريد ان يعطيه الى ايام يسره
وذكر الزبير لما عزل سعيد بن العاصى عن المدينة وانصرف عن المسجد وحده فراى رجلا يتبعه فقال الك حاجة
قال لا ولكنى رايتك وحدك فوصلت جناحك فقال له وصلك الله يا ابن اخى اطلب لى دواة وجلدا وادع مولاى
فلانا فاتا بذلك فكتب بعشرين الف درهم دينا عليه وقال له اذا جاءت غلتنا دفعنا ذلك اليك فمات فى
تلك السنة فاتى بالكتاب الى ابنه فدفع اليه عشرين الف درهم وابنه ذلك عمرو بن سعيد الاشدق وكان لسعيد
بن العاصى سبعة بنين عمرو ومحمد وعبد الله ويحيى وعثمان وعنبسة وابان كلهم ابنا ابو سعيد بن العاصى بن سعيد بن
العاصى ولا عقب لسعيد بن العاصى بن امية فيما يقولون الا من قبل سعيد بن العاصى بن سعيد هذا وقد قيل
ان خالد بن سعيد اعقب ايضا وتوفى سعيد بن العاصى هذا فى خلافة معاوية سنة سبع وخمسين سعيد بن سهيل
بن مالك بن كعب بن عبد الاشهل بن حارثة بن دينار هكذا قال موسى بن عقبة والواقدى وعبد الله بن محمد
بن عمارة الانصارى وقال ابن اسحق وابو معشر سعد بن سهيل شهد بدرا واحدا سعيد بن عامر بن حذيم
بن سلامان بن ربيعة بن سعد بن جمح القرشى الجمحى هذا قول اكثر اهل النسب الا ابن الكلبى فانه يدخل بين
ربيعة وسعد بن جمح عريجا فيقولون سلامان بن ربيعة بن عريج بن سعد بن جمح وقال الزبير هذا خطاء
من ابن الكلبى وممن كل من قاله ولا مدخل ههنا لعريج لان عريجا وربيعة ولوذان اخوة بنو سعد بن جمح

يكن لعريج ولدا الابنات يقال ان سعيد بن عامر هذا اسلم قبل خيبر وشهدها وما بعدها من المشاهد كلها وكان
خيرا فاضلا وعظ عمر يوما فقال له عمر ومن يقوى على ذلك قال انت يا امير المومنين انما هو ان تقول فنطاع وولاه
عمر بعض اجناد الشام فبلغ عمر انه يصيبه لمم فامره بالقدوم عليه وكان زاهدا ولم ير معه عمر الا مزودا وعكازا
وقدحا فقال له عمر ليس معك الا ما ارى فقال له سعيد وما اكثر من هذا مزودا حمل به زادى وقدح اكل فيه فقال
له عمر ابك لمم قال لا قال فما غشية بلغني انها تصيبك قال حضرت خبيب بن عدى حين صلب فدعا على قريش و
انا فيهم فربما ذكرت ذلك فاجئ فترتها حتى يغشى على فقال له عمر ارجع الى عملك فابى وناشده الاعفاء فقيل
منه وقيل انه لما مات ابو عبيدة ومعاذ ويزيد بن ابى سفيان ولى عمر سعيد بن عامر حمص فلم يزل عليها حتى مات
وحينئذ جمع الشام عمر لمعاوية وقال الهيثم بن عدى كان سعيد بن عامر اميرا على قيسارية وقال غيره استخلف
عياض بن غنم الفهرى سعيد بن عامر فاقره عمر وروى انه لما اجتمعت الروم يوم اليرموك واستعان ابو عبيدة
عمر امده بسعيد بن عامر بن حذيم فهزم الله تعالى المشركين بعد قتال شديد واختلف في وقت وفاته فقيل سنة تسع
عشرة وقيل سنة احدى وعشرين وهو ابن اربعين سنة روى عنه عبد الرحمن بن سابط ان رسول الله صلى الله
عليه وسلم قال يدخل فقراء المهاجرين الجنة قبل الناس بسبعين عاما **سعيد** بن سويد بن قيس بن عامر بن عباد
ويقال ابن سعيد وهو الصواب الانصارى الخدرى والابحر هو خدرة قتل يوم احد شهيدا **سعيد** بن قيس
من المهاجرين الاولين لا اعلم له رواية ولا خبرا **سعيد** بن القشب الازدى حليف بنى امية ولاه رسول الله صلى الله
عليه وسلم جرش **سعيد** بن عبد قيس ذكره موسى بن عقبة فيمن هاجر الى ارض الحبشة وذكر غيره فقال سعيد بن
عبيد بن قيس بن لقيط بن عامر بن ربيعة هاجر الى ارض الحبشة وكان ممن اقام بها الى ان كانت الخندق هكذا قال
واظنه لم يات الا مع جعفر والله اعلم **سعيد** بن حريث بن عمرو بن عثمان بن عبد الله بن عمر بن مخزوم وهو اسن
من اخيه عمرو بن حريث شهد فتح مكة مع النبى صلى الله عليه وسلم وهو ابن خمس عشرة سنة ثم نزل الكوفة وغزا خراسان
وقتل بالجزيرة ولا عقب له روى عنه اخوه عمرو بن حريث **سعيد** بن عمران الهمدانى كان كاتبا لعلى بن ابى طالب رضى الله
عنه ادرك من حيوة النبى صلى الله عليه وسلم اعواما وروى عنه عن ابى بكر وروى عنه عامر بن سعد **سعيد**
بن يربوع بن عنكثة بن عامر بن مخزوم القرشى المخزومى ابو عبد الرحمن ويقال ابو هود ويقال ابن يربوع كان
يلقب بالصرم وكان له ابنان عبد الله وعبد الرحمن قيل اسلم قبل الفتح وشهد الفتح وقيل انه من مسلمة الفتح
ذكر اسماعيل بن اسحق عن على بن المدينى قال سعيد بن يربوع كان يلقب صرما كان يقال له سعيد الصرم وهو
مخزومى روى عن النبى صلى الله عليه وسلم حديثين وقال غيره كان يلقب اصرم فلم يضع شيئا وقال غيره كان
اسمه الصرم فغير رسول الله صلى الله عليه وسلم اسمه وقال انت سعيد وقال له رسول الله صلى الله عليه وسلم اينا
اكبر منى وخير منى اخبرنا خلف بن قاسم قال ثنا ابن المفسر قال حدثنا احمد بن على قال ثنا يحيى بن معين وسفيان بن
وكيع قالا ثنا زيد بن الحباب قال حدثنى عمرو بن عثمان بن عبد الرحمن بن سعيد بن يربوع عن ابيه عن جده وكان
اسمه الصرم فسماه رسول الله صلى الله عليه وسلم سعيدا ان رسول الله صلى الله عليه وسلم قال اينا اكبر انا وانت
فقلت انت اكبر منى وخير منى وانا اقدم منك سنا قال انت سعيد وذكره بعضهم في المؤلفة قلوبهم وذكر انه
اعطى من غنائم حنين خمسين بعيرا قال ابو عمر روى ايضا قصة ابن خطل والحويرث ومقيس وابن ابى سرح وتوفى
سعيد بن يربوع بالمدينة وقيل بمكة سنة اربع وخمسين وتوفى في خلافة معاوية وكان له يوم توفى مائة سنة
واربع وعشرون سنة وقيل مائة وعشرون سنة وكان له بالمدينة دار بالبلاط **سعيد** بن سعد بن عبادة الانصارى
قال قوم له صحبة وقال احمد بن حنبل اما قيس فنعم واما سعيد فلا ادرى قال ابو عمر روى عن سعيد هذا
ابنه شرحبيل بن سعيد وابو امامة سهل بن حنيف وصحبته صحيحة ذكره الواقدى وغيره فيمن له صحبة وكان واليا
لعلى بن ابى طالب رضى الله عنه على اليمن حدثنا سعيد بن نصر ثنا قاسم بن اصبغ ثنا عبد الله بن روح المدائنى ثنا يزيد

ثنا يزيد بن هرون ثنا محمد بن اسحق عن يعقوب بن عبد الله بن الاشج عن ابى امامة بن سهل عن سعيد بن سعد بن
عبادة قال كان بين ابياتنا رجل ضعيف ضرير مخدج فلم يرع الحى الا وهو على امة من امائهم وذكر الحديث وخالف
شرحبيل عنه مرفوعا في اليمين مع الشاهد **سعيد** بن ابى راشد روى عنه عبد الرحمن بن سابط حديثا واحدا انه
سمع رسول الله صلى الله عليه وسلم يقول يكون في امتى خسف ومسخ وقذف من رواية عمرو بن جميع عن يحيى
بن خباب عن عبد الرحمن بن سابط عنه **سعيد** بن حيوة بن قيس الباهلى معدود في اهل البصرة ادرك الجاهلية
هو كندير بن سعيد له حديث واحد ليس يعرف الا به قصة المطلب اذ بعث النبى صلى الله عليه واله وسلم وهو
صغير وكان بعثه في طلب ابل له فابطا عليه فجعل يقول يا رب رد راكبى محمدا الى ربى فاصطنع عندى يدا فلما اتاه قال والله
لا ابعثك بعدها ولا تفارقنى ابدا بعدها روى عنه ابنه كندير **سعيد** بن عمرو التميمى حليف لبنى سهم وقد قيل
انه كان اخاهم لامهم قال ابن اسحاق وموسى بن عقبة وقال الواقدى وابو معشر هو معبد بن عمرو وذكره فيمن ذكر
هاجر الى ارض الحبشة الهجرة الثانية **سعيد** سعيد بن يزيد بن الازور الازدى مصرى روى عن ابى الخير انه زعم
انه له صحبة واما الذى رأينا من روايته فعن ابن عمر والله اعلم بالصواب **باب سعد** سعد بن
ابى وقاص واسم ابى وقاص مالك بن اهيب بن عبد مناف بن زهرة بن كلاب القرشى الزهرى يكنى ابا اسحق كان سابع
سبعة في الاسلام اسلم بعد ستة قال الواقدى حدثنى سلامة بن بخت عن عائشة بنت سعد عن سعد قال اسلمت وانا
ابن سبع عشرة سنة وروى عنه انه قال اسلمت قبل ان تفرض الصلوة وشهد بدرا والحديبية وسائر المشاهد
وهو احد الستة الذين جعل عمر فيهم الشورى واخبر ان رسول الله صلى الله عليه وسلم توفى وهو عنهم راض واحد
العشرة المشهود لهم بالجنة وكان مجاب الدعوة مشهورا بذلك تخاف دعوته وترجى لا يشكون في اجابتها عندهم وذلك ان
رسول الله صلى الله عليه وسلم قال فيه اللهم سدد سهمه واجب دعوته وهو اول من رمى بسهم في سبيل الله وذلك
في سرية عبيدة بن الحارث وكان معه يومئذ المقداد بن عمرو وعتبة بن غزوان ويروى ان سعدا قال في ذلك في معنى انه اول
من رمى بسهم في سبيل الله عز وجل

الا هل جاء رسول الله انى	حميت صحابتى بصدور نبلى
اذود بها عدوهم ذيادا	بكل حزونة وبكل سهل
فما يعتد رام من معد	بسهم مع رسول الله قبلى

وجمع رسول الله صلى الله عليه وسلم له وللزبير ابويه فقال لكل واحد منهما فيما روى عنه صلى الله عليه وسلم ارم
فداك ابى وامى ولم يقل ذلك لاحد غيرهما فيما يقولون والله اعلم روى ابن عيينة عن اسمعيل بن ابى خالد عن
قيس بن ابى حازم قال قال رسول الله صلى الله عليه وسلم لسعد بن ابى وقاص اللهم اجب دعوته وسدد رميته
وروى يحيى بن القطان قال ثنا مجالد قال ثنا عامر عن جابر بن قال كنت عند النبى صلى الله عليه وسلم فاقبل سعد
فقال هذا خالى وروى وكيع عن اسمعيل عن قيس قال سمعت سعدا يقول انا اول رجل من العرب رمى بسهم في سبيل
الله في الغزو وعند القتال وكان احد الفرسان الشجعان من قريش الذين كانوا يحرسون رسول الله صلى الله عليه وسلم
في مغازيه وهو الذى كوف الكوفة ونفى الاعاجم ولى قتال فارس عمر بن الخطاب على ذلك ففتح الله على يديه اكثر فارس
وله كان فتح القادسية وغيرها وكان اميرا على الكوفة فشكاه اهلها ورموه بالباطل فدعا على الذى واجهه بالكذب
دعوة ظهرت فيه اجابتها والخبر بذلك مشهور تركت ذكره لشهرته وعزله عمر وذلك في سنة احدى وعشرين حين
شكاه اهل الكوفة وولى عمار بن ياسر الصلوة وعبد الله بن مسعود بيت المال وعثمان بن حنيف مساحة الارضين
ثم عزل عمارا ورد سعدا على الكوفة ثانية ثم عزله وولى جبير بن مطعم ثم عزله قبل ان يخرج اليها وولى المغيرة بن شعبة
فلم يزل عليها حتى قتل عمر فاقره عثمان يسيرا ثم عزله وولى المغيرة بن شعبة وقد قيل ان عمر لما اراد ان يعيد سعدا على الكوفة
ابا عليه وقال اتامرنى ان اعود على قوم يزعمون انى لا احسن اصلى فتركه فلما طعن عمر وجعله احد اهل الشورى قال ان

ان وليها سعد فذاك والا فليستعن به الوالي فاني لم اعزله عن عجز ولا خيانة ورام ابن عمر بن سعد ان يدعو الى نفسه قبل قتل
عثمان فابى وكذلك رام ايضا ابن اخيه هاشم بن عتبة فلما ابى عليه صار هاشم الى على رضى الله عنه وكان سعد ممن قعد
ولزم بيته فى الفتنة وامر اهله ان لا يخبروه من خبر الناس بشئ حتى تجتمع الامة على الامام فطمع معاوية فيه وفى عبد الله
بن عمر ومحمد بن مسلمة فكتب اليهم يدعوهم على عونه على الطلب بدم عثمان رضى الله عنه ويقول لهم انهم لا يكفرون
ما اتوه من قتله وخذلانه الا بذلك ويقول لهم ان قاتله وخاذله سواء فى نثر ونظم وكتب به اليهم تركته ذكره فاجابه كل
واحد منهم يرد عليه ما جاء به من ذلك وينكر مقالته ويعرفه انه ليس باهل لما يطلبه وكان فى جواب سعد

سعد بن ابى وقاص

معاوى داؤك الداء العياء ⁂ وليس لما تجئ به دواء ⁂
ايدعونى ابو حسن على ⁂ فلم ارد عليه بما يشاء ⁂
وقلت له اعطنى سيفا بصيرا ⁂ تميز به العداوة والولاء ⁂
فان الشر اصغره كبير ⁂ وان الظهر تثقله الدماء ⁂
اتطمع فى الذى اعيا عليا ⁂ على ما قد طمعت به العفاء ⁂
ليوم منه خير منك حيا ⁂ وميتا انت للمرء الفداء ⁂
فاما امر عثمان فدعه ⁂ فان الراى اذهبه البلاء ⁂

قال ابو عمر رضى الله عنه عن الذين قعدوا عن بيعته ونصرته والقيام معه فقالوا اليك قوم
خذلوا الحق ولم ينصروا الباطل ومات سعد بن ابى وقاص فى قصره بالعقيق على عشرة اميال من المدينة
على رقاب الرجال ودفن بالبقيع وصلى عليه مروان بن الحكم واختلف فى وقت وفاته فقال الواقدى توفى فى سنة
خمس وخمسين وهو ابن بضع وسبعين وقال ابو نعيم مات سعد بن ابى وقاص سنة ثمان وخمسين وقال
الزبير والحسن بن عثمان وعمرو بن على الفلاس توفى سعد بن ابى وقاص وهو ابن ثلاث وثمانين
سنة فى امرة معاوية بعد حجته الاخرى واختلف فى صحبته صفته اختلافا متضادا فلم اذكرها لذلك وروى
الليث بن سعد عن عقيل بن شهاب ان سعد بن ابى وقاص لما حضره الموت دعا بخلق جبة له من صوف فقال
كفنونى فيها فانى كنت لقيت المشركين فيها يوم بدر وهى على وانما كنت اخبؤها لهذا

سعد بن النعمان
بن معاذ بن امرئ القيس بن زيد بن عبد الاشهل بن جشم بن الحارث بن الخزرج بن النبيت وهو عمرو بن مالك
بن الاوس الانصارى الاشهلى يكنى ابا عمرو وامه كبشة بنت رافع لها صحبة اسلم بالمدينة بين العقبة الاولى
والثانية على يد مصعب بن عمير وشهد بدرا واحدا والخندق ورمى يوم الخندق بسهم فعاش شهرا ثم
انتقض جرحه فمات منه والذى رماه بالسهم حبان بن العرقة وقال خذها وانا ابن العرقة فقال رسول الله
صلى الله عليه وسلم عرق الله وجهه فى النار والعرقة هى قلابة بنت سعيد بن سهم بن عمرو بن هصيص و
حبان ابنها هو ابن عبد مناف بن منقذ بن عمرو بن معيص بن عامر بن لوى وقيل ان العرقة تكنى ام فاطمة وانما
قيل لها العرقة لطيب ريحها وكان رسول الله صلى الله عليه وسلم قد امر بضرب فسطاط فى المسجد لسعد بن
معاذ فكان يعوده كل يوم حتى توفى سنة خمس من الهجرة وكان موته بعد الخندق بشهر وبعد قريظة بليال
كذلك رواه سعد بن ابراهيم عن عامر بن سعد بن ابى وقاص عن ابيه وروى الليث بن سعد عن ابى الزبير عن
جابر قال رمى يوم الاحزاب سعد بن معاذ فقطعوا اكحله فحسمه رسول الله صلى الله عليه وسلم فانتفخت يده
ونزف الدم فلما راى ذلك قال اللهم لا تخرج نفسى حتى تقر عينى من بنى قريظة فاستمسك عرقه فما قطرت
قطرة حتى نزل بنو قريظة على حكمه وكان حكمه فيهم ان تقتل رجالهم ونساؤهم وذريتهم يستعين بها المسلمون
فقال رسول الله صلى الله عليه وسلم اصبت حكم الله فيهم وكانوا اربع مائة فلما فرغ من قتلهم انفتق عرقه

عرقه فمات وروى من حديث سعد بن ابى وقاص عن النبى صلى الله عليه وسلم انه قال لقد نزل من الملائكة فى جنازة
سعد بن معاذ سبعون الفا ما وطئوا الارض قبل وروى من حديث انس بن مالك قال لما حملنا جنازة سعد بن معاذ قال
المنافقون ما اخف جنازته وكان رجلا طوالا ضخما فقال رسول الله صلى الله عليه وسلم ان الملائكة حملته وروى ابن اسحق
عن يحيى بن عباد عن ابيه عن عائشة قالت كان فى بنى عبد الاشهل ثلاثة لم يكن بعد النبى صلى الله عليه وسلم احد افضل منهم
سعد بن معاذ واسيد بن حضير وعباد بن بشر وقال رسول الله صلى الله عليه وسلم اهتز العرش لموت سعد بن
معاذ وروى عرش الرحمن وهو حديث روى من وجوه كثيرة متواترة رواه جماعة من الصحابة وقال رسول الله صلى الله عليه
وسلم فى حلة راها بين يديه لمناديل سعد بن معاذ فى الجنة خير منها وهو حديث ثابت ايضا وقال له اذ حكم فى بنى
قريظة بقتل المقاتلة وسبى النساء والذرية لقد حكمت فيهم بحكم الله من فوق سبع سموات وقال صلى الله عليه وسلم لو نجا
احد من ضغطة القبر لنجا منها سعد بن معاذ حدثنا خلف بن قاسم نا الحسن بن رشيق نا ابو فروة محمد بن حميد نا ابن سعيد
ثنا ليد نا محمد بن فضالة عن ابى طاهر عبد الملك بن محمد بن ابى بكر عن عمه عبد الله بن ابى بكر قال مات سعد بن معاذ من جرح اصابه
يوم الخندق شهيدا قال فبلغنى جبريل عليه السلام نزل فى جنازته معتجرا بعمامة من استبرق وقال يا نبى الله من هذا الذى
فتحت له ابواب السماء واهتز له العرش فخرج رسول الله صلى الله عليه وسلم سريعا يجر ثوبه فوجد سعدا قد قبض وقال
رجل من الانصار وما اهتز عرش الله من موت هالك علمنا به الا لسعد بن ابى عمرو اخبرنا خلف بن قاسم نا الحسن بن رشيق
قال نا احمد بن الحسن الصباحى قال نا عبد الله بن محمد بن شاكر قال نا عبد الله بن حسين الاشقر ابو بلال قال نا داود بن
سليمان عن عبد العزيز بن ابى سلمة الماجشون عن الزهرى عن سعيد بن المسيب عن ابن عباس قال قال سعد
بن معاذ ثلاث انا فيهن رجل يعنى كما ينبغى وما سوى ذلك فانا رجل من الناس ما سمعت من رسول الله صلى الله عليه وسلم
حديثا قط الا علمت انه حق من الله ولا كنت فى صلوة قط فشغلت نفسى بغيرها حتى اقضيها ولا كنت فى جنازة قط
فحدثت نفسى بغير ما تقول ويقال حتى انصرف عنها قال سعيد بن المسيب هذه الخصال الا ما كنت احسبها الا فى نبى

سعد بن خيثمة
بن خيثمة الانصارى من بنى عمرو بن عوف كذا قال ابن اسحق وغيره ونسبه ابن هشام فقال سعد بن خيثمة بن
الحارث بن مالك بن كعب بن النحاط بن كعب بن حارثة بن غنم بن السلم بن امرئ القيس بن مالك بن الاوس الانصارى
عقبى بدرى قتل يوم بدر شهيدا قال ابو عمر قتله طعيمة بن عدى وقيل بل قتله عمرو بن عبد ود وقتل
حمزة رضى الله عنه يومئذ طعيمة وقتل على رضى الله عنه عمرا يوم الاحزاب وقتل خيثمة ابو سعد بن خيثمة
ابو سعيد بن خيثمة يوم احد شهيدا كان يقال لسعد بن خيثمة الخير يكنى ابا عبد الله وذكروا ان رسول الله صلى
الله لما استنهض اصحابه الى عير قريش اسرعوا فقال ابن الحارث لابنه سعد انه لا بد لاحد منا ان يقيم فاثرنى بالخروج
واقم مع نسائنا فابى سعد وقال لو كان غير الجنة لاثرتك به انى ارجو الشهادة فى وجهى هذا فاستهما فخرج سهم سعد
فخرج مع رسول الله صلى الله عليه وسلم الى بدر فقتل قال ابن هشام نسبه ابن اسحق سعد بن خيثمة فى عمرو بن عوف ثم
انتقل الى المدينة فنزل الى ابى ايوب

سعد بن الربيع
بن عمرو بن ابى زهير بن مالك بن امرئ القيس بن مالك بن اغر بن
ثعلبة بن كعب بن الخزرج الانصارى الخزرجى عقبى بدرى نقيب كان احد نقباء الانصار كان كاتبا
فى الجاهلية وشهد العقبة الاولى والثانية وشهد بدرا وقتل يوم احد شهيدا وامر رسول الله صلى الله عليه وسلم
يومئذ ان يلتمس فى القتلى وقال من ياتينى بخبر سعد بن الربيع فقال رجل قد ذهب فطوف بين القتلى فوجده وبه رمق
فقال له سعد بن الربيع ما شانك فقال الرجل بعثنى رسول الله صلى الله عليه وسلم لاتيه بخبرك قال فاذهب اليه
فاقرئه منى السلام واخبره انى قد طعنت اثنتى عشرة طعنة وانى قد انفذت مقاتلى واخبر قومك انهم لا عذر لهم
عند الله ان قتل رسول الله صلى الله عليه وسلم وواحد منهم حى هكذا ذكره مالك هذا الخبر ولم يسم الرجل الذى
ذهب ياتى بخبر سعد بن الربيع وهو ابى بن كعب ذكر ذلك ربيح بن عبد الرحمن بن ابى سعيد الخدرى عن ابيه عن
جده فى هذا الخبر ان رسول الله صلى الله عليه وسلم قال يوم احد من ياتى بخبر سعد بن الربيع فانى رايته لا سنة

فذا شرعنا اليه فقال ابي كعبا انا وذكر الخبر وفيه اقرا على قومي السلام وقل لهم يقول لكم سعد بن الربيع الله الله
وما عاهدتم عليه رسول الله صلى الله عليه وسلم ليلة العقبة فوالله ما لكم عند الله عذر ان خلص الى رسول
الله صلى الله عليه وسلم ومنكم عين تطرف قال ابي فلم ابرح حتى مات فرجعت الى رسول الله صلى الله عليه وسلم و
اخبرته وقال ابن اسحق دفن سعد بن الربيع وخارجة بن زيد بن ابي زهير في قبر واحد وخلف سعد بن الربيع
ابنتين فاعطاهما رسول الله صلى الله عليه وسلم الثلثين فكان اول بيانه في قوله تعالى فان كن نساء فوق اثنتين
فلهن ثلثا ما ترك وفي ذلك نزلت الاية وبذلك علم مراد الله منها وعلم انه اراد بقوله فوق اثنتين فما فوقهما وذلك
ايضا عند العلماء قياس على الاختين اذ لاحدهما النصف وللاثنتين الثلثان فكذلك الابنتان سعد بن مالك بن
خالد بن ثعلبة بن حارثة بن عمرو بن الخزرج بن ساعدة الانصاري الساعدي هو والد سهل بن سعد ذكر الواقدي
عن ابي بن سعد عن ابيه عن جده قال تجهز سعد بن مالك ليخرج الى بدر فمات فوضع قبره عند دار بني قارظ ثم قارظ فضرب
له رسول الله صلى الله عليه وسلم بسهمه واجره سعد بن عبادة بن دليم بن حارثة بن ابي حليمة ويقال ابن ابي خزيمة
بن ثعلبة ابن طريف بن الخزرج بن ساعدة بن كعب الخزرج الانصاري الساعدي يكنى ابا ثابت وقد قيل ابو قيس والاول
اصح كان نقيبا شهد العقبة وشهد بدرا في قول بعضهم ولم يذكره ابن عقبة ولا ابن اسحق في البدريين وذكره
فيهم جماعة غيرهما منهم الواقدي والمدايني وابن الكلبي وذكره ابن عقبة ابو احمد الحافظ في كتابه في الكنى بعد ان
ان نسبا اباه وامه فقال شهد بدرا مع النبي صلى الله عليه وسلم قال ويقال لم يشهد بدرا وكان عقبيا
نقيبا سيدا جوادا قال ابو عمر وكان سيدا في الانصار مقدما وجيها له رياسة وسيادة يعترف قومه له
بها يقال انه لم يكن في الاوس والخزرج اربعة مطعمون يتوالون في بيت واحد الا قيس بن سعد بن عبادة
بن دليم ولا كان مثل ذلك في ساير العرب ايضا الا ما ذكرنا عن صفوان بن امية في بابه من كتابنا هذا اخبرنا
عبد الرحمن اجازة بابن الاعرابي نا ابن ابي الدنيا حدثني محمد بن صالح القرشي نا محمد بن عمر حدثني عبد الله بن
نافع عن ابيه قال كان ابن عمر على اطم سعد فقال يا نافع هذا اطم جده لقد كان مناديه ينادي يوما في كل حول
من اراد اللحم والشحم فليات دار دليم فمات فنادى منادي عبادة بمثل ذلك ثم مات عبادة فنادى سعد بمثل ذلك
ثم قد رايت قيس بن سعد يفعل ذلك وكان قيس جوادا من اجود الناس وبه عن محمد بن صالح قال حدثني عبد الله
بن محمد الظفري قال حدثني عبد الملك بن عبد العزيز بن سعيد بن سعد بن عبادة ان دليما احدهم كان يهدي الى
مناة صنم كل عام عشر بدنات ثم كان عبادة يهديها كذلك ثم كان سعد يهديها كذلك الى ان اسلم ثم اهداها
قيس الى الكعبة وبه عن محمد بن صالح قال حدثني محمد بن عمر الاسلمي حدثني محمد بن يحيى بن سهل عن ابيه عن رافع بن
خديج قال اقبل ابو عبيدة ومعه عمر فقالا لقيس بن سعد عزمنا عليك ان لا تنحر فلم يلتفت الى ذلك فبلغ رسول
الله صلى الله عليه وسلم ذلك فقال انه من بيت جود في سعد بن عبادة وسعد بن معاذ بالخبر المأثور ان قريشا

سمعوا صايحا يصيح ليلا على ابي قبيس

فان يسلم السعدان يصبح محمد ... بمكة لا يخشى خلاف مخالف

قال فظنت قريش انهما سعد بن زيد مناة من تميم وسعد هذيم من قضاعة فلما كانت الليلة الثانية سمعوا

سمعوا صوتا على ابي قبيس

يا سعد سعد الاوس انت ناصر ... ويا سعد سعد الخزرجين الغطارف
اجيبا الى داعي الهدى وتمنيا ... على الله في الفردوس منية عارف
فان ثواب الله للطالب الهدى ... جنان من الفردوس ذات رفارف

قال فقالوا هذان والله سعد بن معاذ وسعد بن عبادة قال ابو عمر وانهما ارسل رسول الله صلى الله عليه
وسلم يوم الخندق فيما اراد ان يعطيه عيينة بن حصن من ثمر المدينة وذلك انه اراد ان يعطيه

ان يعطيه يومئذ ثلث ثمر المدينة لينصرف معه من غطفان ويخذل الاحزاب فابى عيينة الا ان ياخذ نصف
الثمر فارسل رسول الله صلى الله عليه وسلم الى سعد بن معاذ وسعد بن عبادة دون ساير الانصار لانهما كانا
سيدي قومهما كان سعد بن معاذ سيد الاوس وسعد بن عبادة سيد الخزرج شاورهما في ذلك فقالا يا
رسول الله ان كنت امرت بشيء فافعله وامض له وان كان غير ذلك فوالله لا نعطيهم الا السيف فقال رسول
الله صلى الله عليه وسلم لم اومر بشيء ولو امرت بشيء ما شاورتكما هو راي اعرضه عليكما فقالا لا والله يا رسول
الله ما طمعوا بذلك منا قط في الجاهلية فكيف اليوم وقد هدانا الله بك واكرمنا وايدنا والله لا نعطيهم الا السيف
فسر بهما رسول الله صلى الله عليه وسلم يوم الفتح بيد سعد بن عبادة فلما مر بها على ابي سفيان وكان قد اسلم ابو سفيان

فقال سعد اذ نظر اليه

اليوم يوم الملحمة ... اليوم تستحل الحرمة

اليوم اذل الله قريشا فاقبل رسول الله صلى الله عليه وسلم في كتيبة الانصار حتى اذا حاذى ابا سفيان ناداه يا
رسول الله امرت بقتل قومك فانه زعم سعد ومن معه حين مر بنا انه قاتلنا وقال

اليوم يوم الملحمة ... اليوم تستحل الحرمة

اليوم اذل الله قريشا واني انشدك الله في قومك فانت ابر الناس وارحمهم واوصلهم وقال عثمان وعبد الرحمن بن عوف
يا رسول الله والله ما نامن سعدا ان يكون منه في قريش صولة فقال رسول الله صلى الله عليه وسلم يا ابا سفيان اليوم

يوم المرحمة اليوم اعز الله فيه قريشا وقال ضرار بن الخطاب الفهري

يومئذ يا نبي الهدى اليك لجا ... حي قريش ولات حين لجاء
حين ضاقت عليهم سعة الارض ... وعاداهم اله السماء
والتقت حلقتا البطان على القوم ... ونودوا بالصيلم الصلعاء
ان سعدا يريد قاصمة الظهر ... باهل الحجون والبطحاء
خزرجي لو يستطيع من الغيظ ... رمانا بالنسر والعواء
وغر الصدر لا يهم بشيء ... غير سفك الدماء وسبي النساء
قد تلظى على البطاح وجاءت ... عنه هند بالسوءة السوداء
اذ ينادي بذل حي قريش ... وابن حرب بذا من الشهداء
فلئن اقحم اللواء ونادى ... يا حماة اللواء اهل اللواء
ثم ثابت اليه من بهم الخزرج ... والاوس انجم الهيجاء
ليكونن بالبطاح قريش ... فقعة القاع في اكف الاماء
فانهينه فانه اسد الاسد ... لدى الغاب والغ في الدماء
انه مطرق يدير لنا ... الامر سكوتا كالحية الصماء

فارسل رسول الله صلى الله عليه وسلم الى سعد بن عبادة فنزع اللواء من يده وجعله بيد قيس
ابنه وراى رسول الله صلى الله عليه وسلم ان اللواء لم يخرج عنه اذ صار الى ابنه وابى سعد ان يسلم اللواء
الا بامارة من رسول الله صلى الله عليه وسلم فارسل اليه رسول الله صلى الله عليه وسلم بعمامته فعرفها
سعد فدفع اللواء الى ابنه قيس هكذا ذكر يحيى بن سعيد الاموي في السير ولم يذكر ابن اسحق هذا الشعر
ولا ساق هكذا الخبر وقد روي ان رسول الله صلى الله عليه وسلم اعطى الراية الزبير اذ نزعها من سعد
وروي ايضا ان رسول الله صلى الله عليه وسلم امر عليا فاخذ الراية فذهب بها حتى دخل مكة فغرزها
عند الركن وتخلف سعد بن عبادة عن بيعة ابي بكر وخرج عن المدينة ولم ينصرف اليها الى ان مات بحوران

من ارض الشام لسنتين ونصف مضيا من خلافة عمر وذلك سنة خمس عشرة وقيل سنة اربع عشرة وقيل بل مات سعد
في خلافة ابي بكر سنة احدى عشرة ولم يختلفوا انه وجد ميتا في مغتسله وقد اخضر جسده ولم يشعروا بموته حتى سمعوا قائلا يقول

نحن قتلنا سيد الخزرج سعد بن عباده ... رميناه بسهمين فلم نخط فؤاده

ويقال ان الجن قتلته وروى عن ابن جريج عن عطاء انه قال سمعت ان الجن قالت في سعد بن عباده تلك البيتين وروى
عنه من الصحابة عبد الله بن عباس وروى عنه ابناه وغيرهم سعد بن عبيد بن النعمان بن قيس بن عمرو بن زيد بن امية بن
ضبيعة بن زيد بن مالك بن عوف بن عمرو بن عوف الانصاري ابو عمير ويقال ابو زيد شهد بدرا وقتل بالقادسية شهيدا
وذلك سنة خمس عشرة وهو ابن اربع وستين سنة يومئذ ويقال انه عاش اشهرا ومات بعد يعرف بسعد القاري
يقال انه احد الاربعة من الانصار الذين جمعوا القران على عهد رسول الله وانه ابو زيد في الاربعة روى عنه
عبد الرحمن بن ابي ليلى وطارق بن شهاب يعد في الكوفيين وابنه عمير بن سعد والي عمر بن الخطاب رضي الله عنه على الشام
هذا كله قول الواقدي وقد خالفه غيره في بعض ذلك سعد بن عياض الثمالي حديثه مرسل ولا يصح له صحبة وانما هو
تابعي يروي عن ابن مسعود سعد بن سلامة بن وقش بن زغبة بن زعورا بن عبد الاشهل الانصاري الاشهلي هو سلكان
بن سلامة ابو نائلة وسلكان لقب واسمه سعد وقد ذكرناه في الكنى وفي الافراد في السين سعد بن سهيل بن
الفاكه بن زيد بن خلدة بن عامر بن زريق الانصاري الزرقي شهد بدرا سعد بن سويد بن قيس بن عامر من
الانصار قتل يوم احد شهيدا سعد مولى عتبة بن غزوان شهد بدرا مع مولاه سعد بن زرارة جد عمرة بنت
عبد الرحمن قيل انه اخو اسعد بن زرارة ابي امامة فان كان كذلك هو ابن زراره بن عدس بن عبيد بن ثعلبة بن
غنم بن مالك بن النجار وفيه نظر واخشى ان لا يكون ادرك الاسلام لان اكثرهم لم يذكره سعد بن عبد بن قيس
لقيط بن عامر بن امية بن الحارث بن فهر القرشي الفهري كان من مهاجرة الحبشة ويقال فيه سعيد وقد ذكرناه في باب
سعيد سعد بن الحارث بن الصمة وقد ذكرناه لنسبه في باب ابيه صحب النبي صلى الله عليه وسلم وشهد مع علي صفين
وقتل يومئذ وهو اخو ابو جهم بن الحارث بن الصمة سعد بن سهيل بن عبد الاشهل بن حارثة بن دينار بن النجار
الانصاري شهد بدرا سعد بن خولي من المهاجرين الاولين ذكر ابراهيم بن سعد عن ابن اسحق قال وممن شهد
بدرا من بني عامر بن لوي سعد بن خولي حليف لهم من اهل اليمن سعد بن خولي مولى حاطب بن ابي بلتعة و
هو رجل من مذحج اصابه سباء وقيل هو من الفرس شهد بدرا هكذا قال ابو معشر سعد بن خولي مولى حاطب رجل
من مذحج وقال ابن هشام سعد مولى حاطب من كلب وقال غيره ايضا ولم يختلفوا انه شهد بدرا هو ومولاه حاطب
بن ابي بلتعة قتل يوم احد شهيدا وفرض عمر بن الخطاب رضي الله عنه لابنه عبد الله بن سعد في الانصار روى
عنه اسمعيل بن ابي خالد وقد قيل انه قتل يوم احد فان كان فحديث اسمعيل مرسل وقد روى عنه جابر بن عبد الله
سعد بن خولة من بني عامر بن لوي من انفسهم عند بعضهم وعند بعضهم هو حليف لهم قال ابن هشام
هو من اليمن حليف لبني عامر بن لوي وقاله ابو معشر وقال غيره كان من عجم الفرس وقال بعضهم انه مولى ابي رهم
بن عبد العزى العامري وكان من مهاجرة الحبشة الهجرة الثانية في قول الواقدي وفي قول ابن اسحق ايضا ذكره ابن
هشام عن ابن اسحق فيمن شهد بدرا وتابع ابن هشام على ذلك معتمر بن سليمان عن ابيه في البدريين وذكره موسى بن
عقبة في البدريين في بني عامر بن لوي وكان زوج سبيعة الاسلمية وولدت بعد وفاته بليال فقال لها رسول
الله صلى الله عليه وسلم قد حللت فانكحي من شئت وقد ذكرنا خبر سبيعة في بابها من هذا الكتاب ذكر عبد الرزاق
اخبرنا معمر عن الزهري عن عبيد الله بن عبد الله قال ارسل مروان عبد الله بن عتبة الى سبيعة بنت الحارث يسالها
عما افتاها به رسول الله صلى الله عليه وسلم فاخبرته انها كانت عند سعد بن خولة فتوفي عنها في حجة الوداع وكان
بدريا ولم يختلفوا ان سعد بن خولة مات بمكة في حجة الوداع الا ما ذكره الطبري محمد بن جرير فانه قال توفي سعد
بن خولة سنة سبع والصحيح ما ذكره معمر عن الزهري عن عبيد الله بن عبد الله بن عتبة بن مسعود عن ابيه انه توفي في

توفي في حجة الوداع فاخبرنا خلف بن قاسم نا عبد الله بن جعفر بن الورد نا الحسن بن غليب واسحق بن
ابراهيم بن جعفر قالا نا يحيى بن بكير قال حدثني الليث عن يزيد بن ابي حبيب قال توفي سعد بن
خولة في حجة الوداع قال ابو عمر رثى له رسول الله صلى الله عليه وسلم ان مات بمكة يعني في الارض
التي هاجر منها ويدلك على ذلك قوله صلى الله عليه وسلم اللهم امض لاصحابي هجرتهم ولا تردهم على
اعقابهم وذلك محفوظ في حديث ابن شهاب عن عامر بن سعد عن ابيه وروى جرير بن حازم عن عمه
جرير بن حازم بن زيد عن عامر بن سعد عن ابيه انه قال مرضت بمكة فاتى رسول الله صلى الله عليه وسلم يعودني
فقلت يا رسول الله اموت بارضي التي هاجرت منها ثم ذكر معنى حديث ابن شهاب وفي اخره لكن سعد بن
خولة البائس قد مات في الارض التي هاجر منها وهذا يرد قول من قال انه انصاري لانه مات قبل ان يهاجر
وذلك غلط واضح لانه لم يشهد بدرا الا بعد هجرته وهذا مما لا يشك فيه ذو لب وقد اوضحنا هذا المعنى
في كتاب التمهيد حدثنا عبد الله بن محمد بن عبد المؤمن نا احمد بن سليمان بن الحسن نا عبد الله بن احمد بن حنبل
نا ابي نا ابراهيم بن خالد نا رباح عن معمر قال وممن شهد بدرا من بني عامر بن لوي حاطب عبد العزى وسعد
بن خولة سعد بن عمرو بن ثقف واسم ثقف كعب بن مالك بن مبذول شهد احدا وقتل يوم بئر معونة شهيدا
هو وابنه الطفيل بن سعد قتلا جميعا يومئذ بعد ان شهدا احدا وقال عبد الله بن محمد بن عمارة وقتل مع سعد
بن عمرو بن ثقف يوم بئر معونة ابن اخيه سهل بن عامر بن عمرو بن ثقف سعد بن النعمان الانصاري اخو بني اكال
ثم احد بني عمرو بن عوف هو الذي اخذه ابو سفيان بن حرب اسيرا فقدا به ابنه عمرو بن ابي سفيان وقال
الزبير كان سعد بن النعمان قد جاء معتمرا فلما قضى عمرته وصدر كان معه المنذر بن عمرو وطلبتهما ابو سفيان
فادرك سعدا فاسره وفاته المنذر ففي ذلك يقول ضرار بن الخطاب

تداركت سعدا عنوة فاخذته ... وكان شفاء لو تداركت منذرا

وقال في ذلك ابو سفيان بن حرب

ارهط ابن اكال اجيبوا دعاءه ... تعاقدتم لا تسلموا السيد الكهلا
فان بني عمرو بن عوف اذلة ... لئن لم يفكوا عن اسيرهم الكبلا

فغادوا سعدا بابنه عمرو وكان عمرو بن ابي سفيان قد اسر يوم بدر فقيل لابي سفيان الا تفدي
عمرا فقال قتل حنظلة وافدي عمروا فاصاب بمالي ودمي لا افعل ولكني انتظر حتى اصيب منهم رجلا
فافديه به فاصاب سعد بن النعمان بن اكال احد بني عمرو بن عوف سعد بن عثمان بن خلدة بن مخلد بن
عامر بن زريق الانصاري الزرقي شهد بدرا يكنى ابا عبادة يعرف بكنيته ايضا وقد ذكرناه في الكنى
كان سعد بن عثمان هذا ممن فر يوم احد واخوه عقبة بن عثمان بن عثمان وقد ذكرنا الخبر عنهم في باب
عقبة بن عثمان من هذا الديوان فيمن فر يوم احد نزلت ان الذين تولوا منكم يوم التقى الجمعان انما استزلهم
الشيطان ببعض ما كسبوا ولقد عفا الله عنهم ان الله غفور حليم سعد بن مالك العذري قدم في وفد
عذرة على النبي صلى الله عليه وسلم سعد بن زيد الانصاري الاشهلي قال ابن اسحق هو سعد بن زيد
بن عامر بن مالك بن عبيد بن كعب بن عبد الاشهل شهد بدرا وقال غير ابن اسحق هو سعد بن زيد بن عامر
بن عمرو بن جشم بن الحارث بن الخزرج ولم يشهد بدرا وقيل سعد بن زيد بن سعد الاشهلي شهد العقبة
في قول الواقدي خاصة وعند غيره شهد بدرا والمشاهد كلها مع رسول الله صلى الله عليه وسلم قال
ابو عمر في ذلك نظر اظنهما اثنين وسعد بن زيد الانصاري هو الذي بعثه رسول الله صلى الله عليه
وسلم بسبايا من بني قريظة الى نجد فابتاع لهم خيلا وسلاحا وهو الذي هدم المنار الذي كان
بالمشلل للاوس والخزرج ولسعد بن زيد الانصاري حديث واحد في الجلوس في الفتنة اخاف رسول الله

بين عمرو بن سراقة وبين سعد بن زيد الانصاري روى عن احدهما سليمان بن محمد بن مسلمة يعد في اهل المدينة
وسعد بن زيد الطائي الذي روى قصة الغفارية هو غيرهما وقد ذكرته فيما تقدم على انه قد قيل في ذلك
انصاري ايضا سعد بن مالك بن سنان بن عبيد بن ثعلبة بن الابجر والابجر هو خدرة بن عوف بن الحارث
بن الخزرج ابو سعيد الخدري هو مشهور بكنيته اول مشاهده الخندق وغزا مع رسول الله صلى الله عليه
وسلم اثنتا عشرة غزوة وكان ممن حفظ عن رسول الله صلى الله عليه وسلم سننا كثيرة وروى عنه علما جما
وكان من نجباء الانصار وعلمائهم وفضلائهم توفي سنة اربع وسبعين روى عنه جماعة من الصحابة وجماعة
من التابعين سعد بن عمرو الانصاري شهد هو واخوه الحارث بن عمرو صفين مع علي بن ابي طالب رضي الله
عنه ذكرهم ابن الكلبي وغيره فيمن شهد صفين من الصحابة سعد بن الاطول بن عبيد الله ويقال عبد الله بن
خالد بن وهب الجهني يكنى ابا مطرف ويقال ابا نضاعة له صحبة ورواية وله اخ يسمى يسار بن الاطول مات على
عهد النبي صلى الله عليه وسلم سعد مولى رسول الله صلى الله عليه وسلم روى عنه ابو عثمان النهدي
سعد بن هذيل والد الحارث بن سعد لم يرد عنه احد غير ابنه فيما علمت حدثنا عن ابن شهاب عن ابي خزامة
عن الحارث بن سعد عن ابيه قال قلت يا رسول الله صلى الله عليه وسلم ارايت رقى نسترقي بها وادوية نتداوى
بها هل ترد او قال هل تنفع من قدر الله قال هي من قدر الله سعد مولى ابي بكر الصديق رضي الله روى
عنه الحسن البصري ليس يوجد الا عند ابي عامر الخزاز صالح بن رستم ويقال في هذا سعيد وسعد اكثر وهو
الصحيح والله اعلم يعد في اهل البصرة وقد كان خدم النبي صلى الله عليه وسلم سعد العرجي من بلعرج بن
الحارث بن كعب هوازن هكذا قال بعضهم له صحبة ويقال انه مولى الاسلميين وانما قيل له العرجي لانه اجتمع
مع رسول الله صلى الله عليه وسلم بالعرج وهو يريد المدينة فاسلم وكان دليله الى المدينة في هجرته روى
عنه ابنه سعد بن المنذر له صحبة روى عنه حبان بن واسع من رواية ابن لهيعة عن حبان بن واسع عن
ابيه عن سعد بن المنذر سعد بن المنذر والد ابن حميد الساعدي كذا ذكره ابن ابي حاتم واخاف ان يكون
الاول فيه نظر سعد الحنظلية والحنظلية هي ام جده وهو سعد بن الربيع بن عمرو بن عدي يكنى ابا الحارث
استصغر يوم احد هو اخو سعد بن الحنظلية وهما من بني حارثة من الانصار وقيل ان سعد بن الحنظلية ابوه
يسمى عقيبا وله اخ يسمى عقبة وقد قيل ان الحنظلية امه وام اخويه سعد مولى قدامة بن مظعون قتلته
الخوارج سنة احدى واربعين مع عبادة بن قرص في صحبته نظر سعد بن مسعود الثقفي عم المختار بن ابي عبيد له صحبة
سعد بن الاخرم يختلف في صحبته ويختلف في حديثه روى عيسى بن يونس عن الاعمش عن عمرو بن مرة عن المغيرة
بن سعد بن الاخرم عن ابيه او عن عمه شك الاعمش قال سألت عن رسول الله صلى الله عليه وسلم فقيل لي هو بعرفة
فلما انتهيت اليه دنوت عنه فقال النبي صلى الله عليه وسلم دعوه فارب ما جاء به الحديث وعند الاعمش له حديث
اخر رواه حفص بن غياث عن الاعمش عن شمر بن عطية عن المغيرة بن سعد بن الاخرم عن ابيه عن ابن مسعود عن النبي
صلى الله عليه وسلم قال لا تتخذوا الضيعة فترغبوا في الدنيا قال ابو عمر عن بعيد روايته مثله عن ابن مسعود سعد بن
مسعود الكندي كوفي روى عنه قيس بن ابي حازم سعد بن ابي ذباب دوسي حجازي روى عنه حديث واحد في زكاة
العسل باسناد مجهول ومن ولده الحارث بن عبد الرحمن بن سعد بن ابي ذباب اخبرنا خلف بن قاسم نا ابن ابي العقب
ابو زرعة الدمشقي نا ابو بكر بن ابي شيبة نا صفوان بن عيسى واخبرنا خلف نا ابن ابي العقب بدمشق نا ابو زرعة
زكريا بن صالح الوحاظي نا عبد العزيز بن محمد الدراوردي جميعا عن الحارث بن ابي ذباب عن منير بن عبد الله وفي
حديث ابي شيبة منير بن عبد الله عن ابيه عن سعد بن ابي ذباب قال اتيت رسول الله صلى الله عليه وسلم فاسلمت
وبايعته فاستعملني على قومي وابو بكر بعده وعمر رضي الله عنهم ثم ذكر الخبر فيه قلت لعمر يا امير المؤمنين ما ترى في
العسل قال خذ منه العشر فقلت اني اصغر قال ضعه في بيت المال سعد بن سويد بن قيس بن عامر بن عباد بن الابجر

الابجر مذكور في الصحابة لا اعلم له خبرا سعد بن حارثة بن لوذان بن عبد ود بن ثعلبة الخزرج بن ساعدة ابن كعب
بن الخزرج الانصاري الساعدي شهد احدا وما بعدها من المشاهد مع رسول الله صلى الله عليه وسلم وقتل يوم اليمامة
شهيدا سعد الاسلمي روى عنه ابنه عبد الله بن سعد انه نزل مع رسول الله صلى الله عليه وسلم على سعد بن خيثمة
رحمه الله سعد بن حبتة وحبتة امه بنت مالك من بني عمرو بن عوف وهو سعد بن بحير بن معاوية بن سلمى من
بجيلة حليف لبني عمرو بن عوف الانصاري روى من حديث حرام بن عثمان عن محمد بن عبد الرحمن عن جابر بن عبد الله
قال نظر النبي صلى الله عليه وسلم الى سعد بن حبتة يوم الخندق يقاتل قتالا شديدا وهو حدث السن فدعاه فقال
له من انت يا فتى قال سعد بن حبتة فقال له النبي صلى الله عليه وسلم اسعد الله جدك اقترب مني فاقترب منه فمسح على
راسه وذكر ابن الكلبي قال حدثني ابو قتادة بن ثابت بن ابي قتادة الانصاري عن ابيه عن جده ان ابا قتادة لما خرجت
في طلب سرح النبي صلى الله عليه وسلم لقيت مسعدة فضربته ضربة انفلته وادركه سعد بن حبتة فضربه فخر صريعا
فاحفظوا ذلك لولد سعد بن حبتة قال ابو عمر لا يختلفون ان ابا يوسف القاضي هو يعقوب بن ابراهيم بن حبيب
بن خنيس بن سعد بن حبتة الانصاري وجد ابي يوسف خنيس في ذكر ابن الكلبي هو صاحب جبانة خنيس بالكوفة
وخنيس جبانة سوج بالعربية مربعة يفترق منها اربع طرق وقال ابن الكلبي سعد بن حبتة هو سعد بن عوف بن بحير
بن معوية وامه حبتة بنت مالك من بني عمرو بن عوف جاء به الى النبي صلى الله عليه وسلم فدعا له وبرك عليه
ومسح على راسه ومن ولده النعمان بن سعد الذي روى عن علي ومن ولده ايضا سعد خنيس بن سعد ومن ولده
ايضا ابو يوسف القاضي يعقوب بن ابراهيم بن حبيب بن خنيس بن سعد بن حبتة ممن استصغر يوم احد هو والبراء
بن عازب وزيد بن ارقم وابي سعيد الخدري وزيد بن حارثة الانصاري سعد بن وهب الجهني والد سنان
بن سعد الجهني روى عنه ابنه سنان انه سمع رسول الله صلى الله عليه وسلم يقول في حديث ذكره ان الامام لا
يخص نفسه بالدعاء دون القوم في اسناد حديثه هذا مقال سعد ابو زيد روى عنه عن النبي صلى الله عليه
وسلم انه قال الانصار كرشي وعيبتي فاقبلوا من محسنهم وتجاوزوا عن مسيئهم من حديث ابراهيم بن اسماعيل
بن ابي حبيبة عن زيد بن سعد عن ابيه يعد في اهل المدينة سعد الظفري الانصاري من بني ظفر روى عنه
عبد الرحمن بن حرملة عن النبي صلى الله عليه وسلم انه نهى الكي سعد بن تميم الاسدي ويقال الاشعري
ابو بلال بن سعد الواعظ الشامي الدمشقي له صحبة ورواية حدثنا عبد الوارث نا قاسم نا احمد بن زهير نا الحوطي
نا الوليد بن مسلم عن عبد الله بن العلاء بن زبر قال سمعت بلال بن سعد يحدث عن ابيه قال قلت يا رسول الله
ما للخليفة علينا بعدك قال مثل ما لي رحم ذا الرحم واقسط في القسط وعدل في القسمة سعد بن زيد الطائي
وقيل الانصاري مختلف فيه ولا يصح لانه انفرد بذكره جميل بن زيد عن سعد بن زيد الطائي في قصة المراة الغفارية
التي تزوجها رسول الله صلى الله عليه وسلم فلما نزعت ثيابها راى بياضا عند ثديها فقال لها الحقي
باهلك ويقولون انه اخطاء فيه محمد بن ابي حفصة لان ابا معاوية روى هذا الحديث عن جميل بن زيد بن كعب
بن عجرة وقال يحيى بن معين جميل بن زيد ليس بثقة سعد بن ضميرة الضميري له صحبة ذكره في حديث
محلم بن جثامة صحبته صحيحة وصحبة ابيه ضميرة سعد بن عائذ المؤذن مولى عمار بن ياسر المعروف
بسعد القرظ له صحبة وانما قيل له سعد القرظ لانه كلما تجر في شيء وضع فيه ربح في القرظ فلزم التجارة
فيه روى عنه ابنه عمر بن سعد بن ابي حفص بن عمر بن سعد جعله رسول الله صلى الله عليه وسلم مؤذنا بقباء
فلما مات رسول الله صلى الله عليه وسلم وترك بلال الاذان نقله ابو بكر رضي الله عنه سعد القرظ هذا الى
مسجد رسول الله صلى الله عليه وسلم فلم يزل يؤذن فيه الى ان مات وتوارث عنه بنوه الاذان الى زمان
مالك وبعده ايضا وقد قيل ان الذي نقله من قباء الى المدينة للاذان عمر بن الخطاب رضي الله عنه وقيل انه كان
يؤذن للنبي صلى الله عليه وسلم واستخلفه بلال على الاذان في خلافة عمر حين خرج بلال الى الشام وذكر ان

ابن المبارك عن يونس بن يزيد عن الزهري قال اخبرنا حفص بن عمر بن سعد ان جده سعدا المؤذن كان يؤذن على
عهد رسول الله صلى الله عليه وسلم لاهل قبا حتى انتقله عمر بن الخطاب في خلافته فاذن له في المدينة في مسجد
رسول الله صلى الله عليه وسلم وذكر تمام الخبر قال خليفة بن خياط ان لابي سعد القرظي مولى عمار بن
ياسر هو كان مؤذنه الى ان مات ابو بكر واذن بعده لعمر رضي الله عنه **سعد** بن وهب الجهني روى ابن ابي اويس عن
ابيه قال نا وهب بن عمرو بن سعد بن وهب ان اباه اخبره عن جده انه كان يسمى في الجاهلية غيان واهله حين اتى
رسول الله صلى الله عليه وسلم يبايعه ببلد من بلاد جهينة يقال له غواء فساله رسول الله صلى الله عليه وسلم عن
اسمه واين ترك اهله فقال له اسمي غيان وتركت اهلي بغواء فقال رسول الله صلى الله عليه وسلم بل انت
رشدان واهلك برشاد قال فتلك البلدة تسمى الى اليوم رشادا ويدعى الرجل رشدان وذكر ابن الكلبي فقال
بنو غيان في الجاهلية قد قدموا على النبي صلى الله عليه وسلم من انتم قالوا بنو غيان فقال بل انتم بنو رشدان
نغلب عليهم وكان واديهم يسمى غويا فسماه رشدا **سعد** بن نوحا له صحبة ذكره ابن ابي خيثمة قال حدثنا عبد
الوهاب بن عبد المجيد الثقفي عن ايوب ان سعد بن نوحا رجلا من اصحاب النبي صلى الله عليه وسلم جمع من امراة رجل
وابنته من غيرها **سعد** بن زيد الانصاري من بني عمرو بن عوف ولد على عهد رسول الله صلى الله عليه وسلم وروى
عن عمر وتوفي في خلافة اخر ولاية عبد الملك ذكره محمد بن سعد **سعد** بن جماز بن مالك الانصاري هو اخو
كعب بن جماز حليف لبني ساعدة من الانصار قتل يوم اليمامة شهيدا وكان قد شهد احدا وما بعدها **سعد** بن
عمارة ابو سعيد الزرقي مشهور بكنيته واختلف في اسمه فقيل سعد بن عمارة وقيل عمارة بن سعد واكثر يقولون
سعد بن عمارة روى عنه عبيد الله بن زحر وعبد الله بن ابي بكر وسليمان بن حبيب المحاربي ويحيى الانصاري **سعد**
الدوسي قال نهى رسول الله صلى الله عليه وسلم ان يؤخر هذا ويحرم فقد ذكر الساعة فلم يعرف من حديث
الحسن البصري **سعد** بن اياس ابو عمرو الشيباني ويقال البكري من بني شيبان بن ثعلبة بن عكابة بن صعب بن
علي بن بكر بن وايل صاحب ابن مسعود ادرك النبي صلى الله عليه وسلم قال اذكر اني سمعت رسول الله صلى الله عليه وسلم
وانا ارعى ابلا لاهلي بكاظمة فقيل خرج نبي بتهامة وقال انتهاء شبابي يوم القادسية اربعين سنة مات سنة
خمس وسبعين وهو ابن مائة وعشرين سنة روى عنه جماعة من الكوفيين **باب سلمان**
سلمان الفارسي ابو عبد الله يقال رسول الله صلى الله عليه وسلم ويعرف بسلمان الخير كان اصله من فارس من
رامهرمز من قرية يقال لها جي وقيل بل كان من اصبهان الخبر قد ذكرته في التمهيد وهناك ذكرت حديث اسلامه
وكان اذا قيل له ابن من انت قال انا سلمان ابن الاسلام من بني ادم ورواه ابو اسحق السبيعي عن ابي قرة الكندي عن
سلمان الفارسي قال كنت من ابناء اساورة فارس في حديث طويل ذكره وكان سلمان يطلب دين الله ويتبع
من يرجو ذلك عنده فدان بالنصرانية وغيرها وقرا الكتب وصبر في ذلك على مشقات نالته وذلك كله مذكور
في خبر اسلامه وذكر سليمان التيمي عن ابي عثمان النهدي عن سلمان الفارسي انه تداوله في ذلك بضعة عشر ربا
من رب الى رب حتى افضى الى رسول الله صلى الله عليه وسلم ومن الله عليه بالاسلام وقد روي من وجوه ان رسول
الله صلى الله عليه وسلم اشتراه على العتق وروى زيد بن الحباب قال حدثني بن واقد عن عبد الله بن بريدة ان ابيرات
سلمان اتى رسول الله صلى الله عليه وسلم بصدقة فقال هذه صدقة عليك وعلى اصحابك فقال يا سلمان
انا لا تحل لنا الصدقة فرفعها ثم جاءه من الغد بمثلها هذه هدية فقال لاصحابه كلوا فاشتراه رسول الله
صلى الله عليه وسلم من قوم من اليهود بكذا وكذا درهما وعلى ان يغرس لهم كذا وكذا من النخل يعمل فيها سلمان
حتى تدرك فغرس رسول الله صلى الله عليه وسلم النخل كله الا نخلة غرسها عمر فاطعم النخل كله الا تلك النخلة
فقال رسول الله صلى الله عليه وسلم من غرسها قال عمر فقلعها وغرسها رسول الله صلى الله عليه وسلم فاطعمت من
عامها وذكر معمر عن رجل من اصحابه قال دخل قوم على سلمان وهو امير على المدينة وهو يعمل هذا الخوص فقيل له

الخوص فقيل له لم تعمل هذا وانت امير وهو يجري عليك رزق فقال اني احب ان اكل من عمل يدي وذكر انه تعلم عمل الخوص
بالمدينة من الانصار عند بعض مواليه اول مشاهده الخندق وهو الذي اشار بحفره فقال ابو سفيان واصحابه اذ راوه
هذه مكيدة ما كانت العرب تكيدها وقد قيل انه شهد بدرا واحدا والاكثر ان اول مشاهده الخندق ولم يفته بعد
ذلك مشهد مع رسول الله صلى الله عليه وسلم وكان خيرا فاضلا حبرا عالما زاهدا متقشفا ذكر هشام بن حسان عن الحسن
قال كان عطاء سلمان خمسة الاف وكان اذا خرج عطاؤه تصدق به وكان ياكل من عمل يده وكانت له عباءة يفترش
بعضها ويلبس بعضها ذكر ابن وهب وابن نافع عن مالك قال كان سلمان يعمل الخوص بيده ويعيش منه ولا يقبل من
احد شيئا قال ولم يكن له بيت انما كان يستظل بالجدر والشجر وان رجلا قال له الا ابني لك بيتا تسكن فيه فقال ما لي به حاجة
فما زال به الرجل حتى قال له اني اعرف البيت الذي يوافقك قال فصفه لي قال ابني لك بيتا اذا انت قمت فيه اصاب راسك
سقفه وان انت مددت فيه رجليك اصابتهما الجدار قال نعم فبنى له وروي عن النبي صلى الله عليه وسلم من وجوه انه قال لو كان الدين
في الثريا لناله سلمان وفي رواية اخرى لناله رجال من فارس وروينا عن عائشة رضي الله عنها قالت كان لسلمان مجلس
من رسول الله صلى الله عليه وسلم ينفرد به بالليل حتى كاد يغلبنا على رسول الله صلى الله عليه وسلم وروي من
حديث ابن بريدة عن ابيه عن النبي صلى الله عليه وسلم انه قال امرني ربي عز وجل بحب اربعة واخبرني انه يحبهم علي وابو ذر و
المقداد وسلمان وروي عن قتادة عن خيثمة عن ابي هريرة قال سلمان صاحب الكتابين يعني الانجيل والفرقان اخبرنا خلف
بن قاسم نا ابن المفسر قال نا احمد بن علي بن سعيد قال نا عثمان بن ابي شيبة قال نا جرير عن الاعمش عن عمرو بن مرة عن ابي
البختري عن علي انه سئل عن سلمان قال علم العلم الاول والاخر لا ينزف هو منا اهل البيت هذه رواية ابي البختري عن علي
وفي رواية زاذان عن ابي عمر عن علي قال سلمان الفارسي مثل لقمان الحكيم ثم ذكر مثل خبر البختري وقال كعب الاحبار سلمان
حشي علما وحكمة وذكر مسلم حدثنا محمد بن حاتم نا بهز نا حماد بن سلمة عن ثابت عن معاوية بن قرة عن عائذ بن عمرو ان
ابا سفيان اتى على سلمان وصهيب وبلال في نفر فقالوا ما اخذت سيوف الله من عنق عدو الله ماخذها فقال ابو بكر
تقولون هذا لشيخ قريش وسيدهم واتى الى النبي صلى الله عليه وسلم فاخبره فقال يا ابا بكر لعلك اغضبتهم لقد اغضبت
ربك فاتاهم ابو بكر رضي الله عنه فقال يا اخوتاه اغضبتكم قالوا لا يغفر الله لك يا اخي وكان رسول الله صلى الله عليه
قد اخا بينه وبين ابي الدرداء فكان اذا نزل الشام نزل على ابي الدرداء فروى ابو جحيفة ان سلمان جاء يزور ابا الدرداء
فراى ام الدرداء متبذلة فقال ما شانك قالت ان اخاك ليس له حاجة في شيء من الدنيا قال فلما جاء ابو الدرداء
رحب بسلمان وقرب له طعاما فقال له سلمان اطعم قال اني صائم قال اقسمت عليك الا طعمت اني لست باكل حتى
تطعم قال وبات سلمان عند ابي الدرداء فلما كان الليل قام ابو الدرداء فحبسه سلمان
قال يا ابا الدرداء ان لربك عليك حقا ولجسدك عليك حقا فاعط ذي كل حق حقه فلما كان وجه الصبح قال قم الان
قال فقاما وصليا ثم خرجا الى الصلاة قال فلما صلى رسول الله صلى الله عليه وسلم قام اليه ابو الدرداء فاخبره بما قال
سلمان فقال رسول الله صلى الله عليه وسلم مثل ما قال سلمان ذكره علي بن المديني عن جعفر بن عون عن ابي العميس عن
عون بن ابي جحيفة عن ابيه وله اخبار حسان وفضائل جمة رضي الله عنه توفي سلمان رحمه الله في اخر خلافة عثمان
رضي الله عنه سنة خمس وثلاثين وقيل بل مات سنة ست وثلاثين في اولها وقد قيل توفي في خلافة عمر رضي الله عنه
والاول اكثر والله اعلم قال الشعبي توفي سلمان في علية لابي قرة الكندي بالمداين روى عنه من الصحابة ابن عمر وابن
عباس وانس وابو الطفيل وجماعة من الكوفيين روينا عن سلمان رحمه الله انه تلى هذه الاية الذين امنوا ولم يلبسوا
ايمانهم بظلم فقال له زيد بن صوحان يا ابا عبد الله وذكر الخبر **سلمان** بن ربيعة الباهلي احد بني قتيبة بن معن
بن مالك كوفي ذكره العقيلي في الصحابة وقال ابو حاتم الرازي له صحبة وهو عندي كما قال كان عمر بن الخطاب قد بعثه
قاضيا بالكوفة قبل شريح فلما ولي سعد الولاية الثانية استقضاه ايضا قال ابو وائل اختلفت الى سلمان بن ربيعة
حين قدم على قضاء الكوفة اربعين صباحا لا اجد عنده فيها خصما : وكان يلي الخيل لعمر وكان يقال له سلمان الخيل

بلغ عرض لعصف باب بالجزء الأول خلف باب الأبواب

لعمر وكان يقال له سلمان الخيل وكان هو الامير في غزاة بلنجر ذكر ابو بكر بن ابي شيبة قال نا ابو بكر بن عياش عن
عاصم عن ابي وائل قال غزونا مع سلمان بن ربيعة بكني فحرج علينا ان نحمل على دواب الغنيمة ورخص لنا في البراذين
والجمل والنخل قال فاخبرنا ابن ادريس انه سمع اباه وعمه يذكران قالا قال سلمان بن ربيعة قتلت بسيفي هذا ماية
مستلئم كلهم يعبدون غير الله ما قتلت رجلا منهم صبرا وقتل سلمان بن ربيعة سنة ثمان وعشرين ببلنجر من بلاد
ارمينية وكان عمر رضي الله عنه قد بعثه اليها ولم يقتل الا في زمن عثمان وقيل بل قتل ببلنجر سنة تسع وعشرين وقيل
سنة ثلاثين روى عنه علي والصبي بن معبد والبراء بن مكيس وابو وائل سفيان سلمة **سلمان** بن عامر بن اوس بن
حجر بن عمرو بن الحارث بن تيم بن ذهل بن مالك بن بكر بن سعد بن ضبة بن اد بن طابخة بن الياس بن مضر الضبي
قال اهل العلم بهذا الشان ليس في الصحابة والرواة ضبي غير سلمان بن عامر هذا وقال ابن ابي خيثمة قد
روى عن النبي صلى الله عليه وسلم من بني ضبة عتاب بن شمير سكن بن عامر البصرة وله بها دار قريب
من الجامع روى عنه ابن سيرين والرباب بنت صليع بن عامر بنت اخي سلمان بن عامر **سلمان** بن صخر البياضي
هو سلمة بن صخر كان يقال له سلمان وقد ذكرناه في باب سلمة **باب ـــــ سليمان** سليمان
بن عمرو بن حديدة الانصاري الخزرجي قتل هو ومولى له عنترة يوم احد شهيدين والاكثر يقولون في هذا
سليم وكذلك قال ابن هشام وقد ذكرناه في باب سليم وذكر وذلك الاصح فيه ان شاء الله **سليمان** بن صرد
بن الجون بن ابي الجون بن منقذ بن ربيعة اصرم الخزاعي من ولد كعب بن عمرو بن ربيعة وهو يحيى بن حارثة
بن عمرو بن عامر وهو ماء السماء عامر بن الغطريف هو حارثة امرئ القيس بن ثعلبة مازن وقد ثبت
نسبه في خزاعة لا يختلفون فيه يكنى ابا مطرف كان خيرا فاضلا له دين وعبادة كان اسمه في الجاهلية يسارا
فسماه رسول الله صلى الله عليه وسلم سليمان الكوفة وابتنى بها دارا في خزاعة وكان نزوله بها اول
ما نزلها المسلمون وكانت له سن عالية وشرف في قومه وشهد مع علي رضي الله صفين وهو الذي قتل
حوشبا ذا ظليم الالهاني بصفين مبارزة ثم اختلط الناس يومئذ وكان وكان فيمن كتب الى الحسين بن علي
يسأله القدوم الكوفة فلما قدمها ترك القتال معه فلما قتل الحسين ندم هو والمسيب بن نجبة الفزاري وجميع من خذله
ولم يقاتل معه ثم قالوا ما لنا توبة مما فعلنا الا ان نقتل انفسنا في الطلب بدمه فخرجوا فعسكروا بالنخيلة وذلك مستهل
ربيع الاخر سنة خمس وستين وولوا امرهم سليمان بن صرد وسموه امير التوابين ثم ساروا الى عبيد الله بن زياد فلقوا مقدمته
في اربعة الاف عليها شرحبيل بن ذي الكلاع فقتلوا فقتل سليمان بن صرد والمسيب بن نجبة بموضع يقال له عين الوردة
وقيل انهم خرجوا الى الشام في الطلب بدم الحسين فسموا التوابين وكانوا اربعة الاف فقتل سليمان بن صرد رماه يزيد بن
الحصين بن نمير بسهم فقتله وحمل راسه وراس المسيب بن نجبة الى مروان بن الحكم ادهم بن محرز الباهلي وكان سليمان يوم قتل ابن
ثلاث وتسعين سنة اخبرنا سعيد بن نصر نا قاسم بن اصبغ نا ابن وضاح نا ابو بكر بن ابي شيبة نا حفص بن غياث عن الاعمش
عن عدي بن ثابت عن سليمان بن صرد ان رجلين تلاحيا فاشتد غضب احدهما فقال النبي صلى الله اني لاعرف كلمة لو قالها
سكن غضبه اعوذ بالله من الشيطان الرجيم **سليمان** رجل من الصحابة سكن الشام حديثه عن عروة بن رويم عن شيخ من
عنز انه سمع من رسول الله صلى الله عليه وسلم يقول انكم ستجندون اجنادا ويكون لكم ذمة وخراج ذكره ابو زرعة في
مسند الشاميين وذكره ابو حاتم في كتاب الوحدان وكلاهما قال فيه سليمان صاحب النبي عليه السلام **سليمان** بن ابي حثمة
بن غانم بن عامر بن عبد الله بن عبيد بن عويج بن عدي بن كعب القرشي العدوي هاجر صغيرا مع امه الشفاء وكان من فضلاء
المسلمين وصالحيهم واستعمله عمر على السوق وجمع عليه وعلى ابي كعب الناس ليصليا بهم في شهر رمضان هو معدود في كبار
التابعين رحمه الله **باب ـــــ سفيان** سفيان بن بشر بن زيد بن الحارث الانصاري الخزرجي
من بني جشم بن الحارث بن الخزرج شهد بدرا واحدا كذا قال ابن اسحق سفيان بن بشر بن زيد بن الحارث بن في رواية البكائي
عنه وكذلك قال ابو معشر وقال ابن هشام هو سفيان بن نسر بن عمرو بن الحارث بن كعب بن زيد وقال يونس بن بكير عن

بكير عن ابن اسحق بن سفيان بن بشر وقال الواقدي وعبد الله بن محمد بن عمارة القداح الانصاري سفيان بن نسر بالنون
والسين غير معجمة كما قال ابن هشام وقال محمد بن حبيب من قال فيه ابن بشر او بشير فقد وهم وانما هو سفيان بن نسر بالنون
والسين غير معجمة **سفيان** بن ثابت الانصاري من النبيت من الانصار استشهد يوم بير معونة هو واخوه مالك بن ثابت
ذكر ذلك الواقدي **سفيان** بن حاطب بن امية بن رافع بن سويد بن حرام بن الهيثم بن ظفر الانصاري الظفري شهد
مع رسول الله صلى الله عليه وسلم احدا وقتل يوم بير معونة **سفيان** الهذلي قال خرجنا في عير الى الشام فاذا هم
يذكرون ان نبيا قد خرج في قريش اسمه احمد صلى الله عليه وسلم **سفيان** بن عبد الله بن ربيعة الثقفي معدود في
اهل الطائف له صحبة وسماع ورواية كان عاملا لعمر بن الخطاب رضي الله عنه على الطائف وولاه عليها اذ عزل عثمان
بن ابي العاص عنها ونقل عثمان بن ابي العاص حينئذ الى البحرين يعد في البصريين روى عنه ابنه عبد الله بن سفيان
ويقال ابنه ابو الحكم بن سفيان وعروة بن الزبير روى عنه ابنه ومحمد بن عبد الله بن عامر **سفيان** بن ابي زهير الشنوي
من ازد شنوءة له صحبة وقال بعضهم فيه النمري ويقال النمري والاول اكثر هو من ازد شنوءة لا يختلفون فيه
وربما كان في السماء نمير او نمير فنسب اليه يعد في اهل المدينة ذكر علي بن المديني سفيان بن ابي زهير هذا
فقال اسم ابيه ابي زهير القرد قال ـــــ ابو عمر رضي الله عنه له حديثان عن النبي صلى الله عليه وسلم كلاهما
عند مالك بن انس احدهما رواه عبد الله بن الزبير مرفوعا تفتح اليمن فيجيء قوم الحديث والاخر رواه عنه السائب
بن يزيد مرفوعا من اقتنى كلبا الحديث وروايته من ابن الزبير والسائب بن يزيد تدل على جلالته وتقدم موته
سفيان بن يزيد الازدي من ازد شنوءة روى عن النبي صلى الله عليه روى عنه محمد بن سيرين رحمه الله
سفيان بن عطية بن ربيعة الثقفي يعد في اهل الحجاز وحديثه عندهم روى عنه عيسى بن عبد الله حديثه عند
ابن اسحاق في وفد ثقيف **سفيان** بن قيس بن ابان الطائفي له صحبة ولاخيه وهب بن قيس من حديث اميمة بنت
رقيقة عن امها عنها **سفيان** بن همام العبدي من عبد القيس روى في نبيذ الجرة روى عنه ابنه عمرو بن سفيان
سفيان بن اسد ويقال ابن اسيد الحضرمي شامي روى عنه جبير بن نفير حديثه من حديث الحمصيين عند بقية من
ضبارة بن مالك الحضرمي عن ابيه عن عبد الرحمن بن جبير بن نفير عن ابيه واختلف في اسم ابيه على بقية **سفيان**
بن الحكم ويقال الحكم بن سفيان روى عن النبي صلى الله عليه وسلم واكثرهم يقولون الحكم بن سفيان عن ابيه عن
النبي صلى الله عليه وسلم ومنهم من يقول سفيان الحكم عن ابيه وهو حديث مضطرب حدا ان رسول الله صلى الله
عليه وسلم توضا ونضح فرجه **سفيان** بن عبد الاسد مذكور في المولفة قلوبهم فيه نظر **سفيان** بن وهب الخولاني
له صحبة يعد في اهل مصر روى عنه ابو الخير المرثدي واعشانة المعافري وسعيد بن ابي شمر وروى عنه غياث
بن ابي شبيب قال كان سفيان بن وهب صاحب النبي صلى الله عليه وسلم يمر بنا ونحن غلمة بالقيروان فيسلم علينا
في الكتاب وعليه عمامة قد ارخاها من خلفه **سفيان** بن معمر بن حبيب بن وهب بن حذافة بن جمح القرشي الجمحي
يكنى ابا جابر وقيل ابو جنادة كان من مهاجرة الحبشة وابنه الحارث بن سفيان اتى به من ارض الحبشة قال ابن اسحق
هاجر سفيان بن معمر الجمحي ومعه ابناه جابر بن سفيان وجنادة بن سفيان ومعه امراته حسنة وهي امهما واخوهما
من امهما شرحبيل بن حسنة قال ابن اسحاق وكان سفيان من الانصار ثم احد بني زريق بن عامر بن بني جشم بن الخزرج
قدم مكة فاقام بها ولزم معمر بن حبيب بن وهب بن حذافة بن جمح فتبناه وزوجه حسنة ولها شرحبيل بن حسنة
من رجل اخر وغلب معمر بن حبيب على نسب سفيان هذا ونسب سفيان هذا ونسب بنيه فهم ينسبون اليه قال
وهلك سفيان وابناه جابر وجنادة في خلافة عمر بن الخطاب وقال الزبير بن بكار وهو سفيان بن معمر بن حبيب
بن وهب بن حذافة بن جمح امه ام ولد وهو من مهاجرة الحبشة وكانت تحته حسنة التي ينسب اليها شرحبيل بن
عبد الله بن المطاع نبتت وليس بابن لها وكانت مولاة لمعمر بن حبيب قال وليس لسفيان ولا لاخيه لا جبل بن معمر
عقب **باب ـــــ سالم** سالم بن عمير بن ثابت بن النعمان بن امية بن امرئ القيس بن

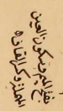

ثعلبة ويقال سالم بن عمير بن ثابت بن كلفة بن ثعلبة بن عمرو بن عوف شهد بدرا واحدا والخندق والمشاهد
كلها مع رسول الله صلى الله عليه وسلم وتوفي في خلافة معاوية بن ابي سفيان وهو احد البكائين وقال فيه موسى بن عقبة
سالم بن عبد الله بن معقل مولى ابي حذيفة بن عتبة بن ربيعة بن عبد شمس بن عبد مناف يكنى ابا عبد الله كان
من اهل فارس من اصطخر وقيل انه من عجم الفرس من كرد وكان من فضلاء الموالي من خيار الصحابة وكبرائهم وهو معدود
في المهاجرين لانه لما اعتقته مولاته زوج ابي حذيفة فلذلك عد في المهاجرين وهو معدود ايضا في الانصار في بني
عبيد لعتق مولاته الانصارية زوج ابي حذيفة له فهو يعد في المهاجرين لما ذكرنا وفي الانصار لما وضعنا وفي العجم
لما تقدم ذكره ايضا ويعد في القراء ذلك ايضا وكان يؤم المهاجرين بقباء فيهم عمر قبل ان يقدم رسول الله صلى الله
عليه وسلم المدينة وقد روي انه هاجر مع عمر بن الخطاب رضي الله عنه ونفر من الصحابة من مكة وكان يؤمهم اذا سافر
معهم لانه كان اكثرهم قرآنا وكان عمر بن الخطاب يفرط في الثناء عليه وكان رسول الله صلى الله عليه وسلم قد اخا بينه
وبين ابي عبيدة بن الجراح وقيل انه اخا بينه وبين معاذ بن ماعص وقيل انه اخا بينه وبين ابي بكر ولا يصح وروي عن عمر انه قال لو كان سالم حيا ما جعلتها
شورى وذلك بعد ان طعن فجعلها شورى وهذا عندي على انه كان يصدر فيها عن رايه والله اعلم وكان ابو
حذيفة قد تبنا سالما فكان ينسب اليه ويقال سالم بن ابي حذيفة حتى نزلت ادعوهم لآبائهم الآية وكان سالم عبدا لثبيتة
بنت يعار بن زيد بن عبيد بن زيد الانصاري من الاوس زوج ابي حذيفة فاعتقته ثبيتة فانقطع الى ابي
حذيفة فتبناه وزوجه من ابنة اخيه فاطمة بنت الوليد بن عتبة ولم يختلفوا انه مولى بنت يعار زوج ابي حذيفة واختلف
في اسمها فقيل ثبيتة وقيل عمرة وقيل سلمى من حطمة وقال الطبري قد قيل في اسم ابيها يعار بالتاء وقد ذكرناها في بابها
من كتاب النساء والحمد لله حدثنا عبد الوارث نا قاسم نا احمد بن زهير نا ابي نا جرير عن الاعمش عن ابي وائل عن مسروق قال
كنا عند عبد الله بن عمرو فقال سمعت رسول الله صلى الله عليه يقول خذوا القرآن من اربعة من ابي كعب ومعاذ
بن جبل وسالم مولى ابي حذيفة وابن مسعود وقال ابو عمر شهد سالم مولى ابي حذيفة بدرا وقتل يوم اليمامة شهيدا هو
ومولاه ابو حذيفة فوجد راس احدهما عند رجلي الآخر وذلك سنة اثنتي عشرة من الهجرة **سفيان** العدوي يخرج حديثه
عن ولده ولد على رسول الله صلى الله عليه وسلم وهو غلام حدث وعليه ذؤابة فسمت عليه ودعا له وتطهر
سالم بفاضل وضوء رسول الله صلى الله عليه وسلم لا احسبه من عدي قريش **سفيان** بن سالم ابو شداد العبسي و
يقال القيسي والاول اصوب شهد وفاة النبي صلى الله عليه وسلم وقتل حمص ومات بها **سفيان** بن عبيد الاشجعي
كوفي له صحبة ومن كان من اهل الصفة روى عنه خالد بن عرفة وروى عنه نبيط بن شريط وهلال بن يساف **سفيان**
بن حرملة بن زهير له صحبة ورواية رجل من الصحابة حجم النبي صلى الله عليه وسلم وشرب دم الحجم فقال له رسول الله
صلى الله عليه وسلم اما علمت ان الدم كله حرام

باب **سليم**

سليم بن عمرو بن حديدة
ويقال سليم بن عامر بن حديدة بن عمرو بن سواد بن غنم بن كعب بن سلمة الانصاري السلمي شهد بدرا والعقبة
وقتل يوم احد شهيدا مع مولاه عنترة **سليم** بن ثابت بن وقش بن زغبة بن زعوراء بن عبد الاشهل شهد احدا و
الخندق والحديبية وخيبر وقتل يوم خيبر شهيدا **سليم** بن الحارث بن ثعلبة بن كعب بن عبد الاشهل بن حارثة
بن دينار بن النجار شهد بدرا وقد قيل ان سليم بن الحارث هذا عبد لبني دينار بن النجار وقيل انه اخو الضحاك بن
الحارث لامه ثعلبة وقيل ان الضحاك اخو سليم والنعمان ابنا عبد عمرو بن مسعود بن عبد الاشهل بن حارثة بن دينار بن النجار
لامهما وكلهم شهد بدرا **سليم** بن ملحان واسم ملحان خالد بن مالك بن زيد بن حرام بن جندب بن عامر بن غنم بن عدي
بن النجار الانصاري شهد بدرا مع اخيه حرام بن ملحان وشهد معه احدا وقتلا جميعا يوم بئر معونة شهيدين وهما
اخوا ام سليم بنت ملحان قال ابن عقبة ولا عقب لهما **سليم** بن قيس بن فهد ويقال ابن قهيد والاكثر والاشهر فهد و
اسم فهد خالد بن قيس بن ثعلبة بن عبيد بن ثعلبة بن غنم بن مالك بن النجار الانصاري شهد بدرا واحدا والخندق والمشاهد
كلها مع رسول الله صلى الله عليه وسلم وتوفي في خلافة عثمان رحمه الله وقد ذكرنا اباه قيس بن فهد في بابه من هذا الكتاب

هذا الكتاب واخت سليم هذا خولة بنت قيس بن فهد زوج حمزة بن عبد المطلب رضي الله عنه قد ذكرناها في بابها
ايضا من هذا الكتاب **سليم** بن جابر ابو جري الهجيمي ويقال جابر بن سليم وهو اصح ان شاء الله وقد نقله ذكره في باب
الجيم له صحبة وسماع من النبي صلى الله عليه وسلم روى عنه ابو رجاء العطاردي ابو تميمة الهجيمي وعقيل بن طلحة
وغيرهم **سليم** بن عوف ذكره بعضهم في البدريين لا اعرفه بغير ذلك **سليم** بن عامر ابو عامر وليس بالخبائري قال ابو
زرعة الرازي ادرك سليم بن عامر هذا الجاهلية غير انه لم ير النبي صلى الله عليه وسلم وهاجر في عهد ابي بكر الصديق
رضي الله عنه روى عن ابي بكر وعثمان وعلي وعمار بن ياسر رضي الله عنهم **سليم** الانصاري يعد في اهل المدينة روى
عنه معاذ بن رفاعة اخبرنا قاسم بن محمد نا خالد بن سعد نا احمد بن عمرو نا ابن سنجر نا موسى بن اسمعيل نا وهيب نا يحيى عن
معاذ بن رفاعة الانصاري عن رجل من بني سلمة يقال له سليم اتى رسول الله صلى الله عليه وسلم فقال يا رسول الله ان
معاذا ياتينا بعد ما ننام ونكون في اعمالنا بالنهار فينادي بالصلاة فنخرج اليه فيطول علينا فقال رسول الله صلى الله
عليه وسلم يا معاذ لا تكن فتانا اما ان تصلي معي واما ان تخفف عن قومك ثم قال يا سليم ماذا معك من القرآن قال معي
اني اسال الله الجنة واعوذ به من النار واما احسن دندنتك ولا دندنة معاذ فقال رسول الله صلى الله عليه وسلم هل
تصير دندنتي ودندنة معاذ الا ان نسال الله الجنة ونعوذ به من النار فقال سليم سترون غدا اذا لقينا القوم ان شاء الله تعالى
والناس يتجهزون الى احد فخرج فكان اول الشهداء **سليم** السلمي رجل من بني سليم روى عنه ابو العلاء ابن يزيد بن عبد
الله بن الشخير يعد في اهل البصرة **سليم** العذري قدم على النبي صلى الله عليه وسلم في وفد عذرة وكانوا اثني عشر
فاسلموا لا اعلم له رواية **سليم** ابو كبشة مولى النبي صلى الله عليه وسلم كان من مولدي ارض دوس مات في خلافة
عمر بن الخطاب وقيل بل مات في اليوم الذي استخلف فيه عمر بن الخطاب روى عنه ازهر بن سعيد الحرازي والحبري
وابو البختري الطائي ولم يسمع منه وابو عامر الهوزني ونعيم بن زياد يعد في اهل الشام

باب **سبرة**

سبرة بن معبد الجهني ويقال ابن عوسجة بن حرملة بن سبرة بن خريج بن مالك بن عمرو بن ذهل بن ثعلبة بن نصر
بن سعد بن ذبيان بن رشدان بن قيس بن جهينة الجهني يكنى ابا ثرية وقال بعضهم ابو ثرية بفتح الثاء والصواب
ضمها عندهم سكن المدينة بها وله دار ثم انتقل في اخر ايامه الى المروة وهو والد الربيع بن سبرة الجهني روى
عنه ابنه وروى عن الربيع جماعة من اجلهم ابن شهاب حديثه في نكاح المتعة ان رسول الله صلى الله عليه وسلم
حرمها بعد ان اذن فيها **سبرة** بن ابي سبرة الجعفي واسم ابي سبرة يزيد بن مالك وقد نسباه في بابه له ولابيه
ابي سبرة صحبة ولاخيه عبد الرحمن بن ابي سبرة صحبة ايضا وسبرة هذا هو عم خيثمة بن عبد الرحمن صاحب
عبد الله بن مسعود **سبرة** بن الفاكه ويقال ابن ابي فاكه كوفي روى عنه سالم بن ابي الجعد **سبرة** ابو سليط
والد عبد الله بن ابي سليط هو مشهور بكنيته واختلف في اسمه فقيل سبرة وقيل اسيرة شهد خيبر وروى في
لحوم الحمر الاهلية **سبرة** بن فاتك اخو خريم بن فاتك الاسدي قد تقدم ذكر نسبه في باب اخيه قال ابو زرعة
خريم فاتك وسبرة بن فاتك اخوان قال ايمن بن خريم ان ابي وعمي شهدا بدرا وعهدا الي ان لا اقاتل مسلما وقد
ذكرنا هذا الخبر فيما تقدم يعد سبرة بن فاتك في الشاميين روى عنه بشر بن عبيد الله وجبير بن نفير

باب **سمرة**

سمرة بن جندب بن هلال بن حريج بن مرة بن حزن بن عمرو
بن جابر بن ذي الرياستين هكذا نسبه سليمان بن سيف فقال ابن اسحق وغيره من اهل النسب هو من فزارة
بن ذبيان بن بغيض بن ريث بن غطفان حليف للانصار يكنى ابا عبد الرحمن وقيل ابو عبد الله وقيل ابو سليمان
وقيل يكنى ابا سعيد سكن البصرة وكان زياد استخلفه عليها ستة اشهر وعلى الكوفة ستة اشهر فلما مات
زياد استخلفه على البصرة واقره معاوية عليها عاما او نحوه ثم عزله وكان شديدا على الحرورية كان اذا اتي بواحد
منهم قتله ولم يقله ويقول شر قتلى تحت اديم السماء يكفرون المسلمين ويسفكون الدماء والحرورية ومن قاربهم في مذهبهم
يطعنون عليه وينالون منه وكان ابن سيرين والحسن وفضلاء اهل البصرة يثنون عليه ويحملون عنه قال ابن

يكنى ابا ثرية ... وقيل ... القاسم ... عنه ... معاوية ... وفتح ... بفتح الثاء ... اكثر وقال ... اصح وقال النووي ... الاثرية فتح الثاء

في القاموس ... لسمرة بن جندب ... المهملة والراء ... والجيم

ابن سيرين في رسالة سمرة الى بنيه علم كثير وقال الحسن قد كان سمرة انه حفظ عن رسول الله صلى الله عليه وسلم سكتتين
سكتة اذا كبر وسكتة اذا فرغ من قراءة ولا الضالين فانكر ذلك عليه عمران بن حصين فكتبوا في ذلك الى المدينة
الى ابي بن كعب فكان في جوابه ان سمرة قد صدق وحفظ اخبرنا عبد الوارث بن سفيان نا قاسم بن اصبغ نا احمد بن
زهير نا احمد بن حنبل قال نا عبد الصمد نا ابو هلال نا عبد الله بن صبيح عن محمد بن سيرين قال كان سمرة فيما
علمت عظيم الامانة صدوق الحديث يحب الاسلام واهله واخبرنا عبد الرحمن بن يحيى نا احمد بن سعيد نا اسحق
بن ابراهيم قال نا محمد بن علي بن مروان قال نا احمد بن حنبل فذكره باسناده سواء كان سمرة من الحفاظ المكثرين عن رسول
الله صلى الله عليه وسلم وكانت وفاته بالبصرة سنة ثمان وخمسين في قدر مملوءة ماء حارا كان يتعالج بالقعود
عليها من كزاز شديد اصابه فسقط في القدر فمات وكان ذلك تصديقا لقول رسول الله صلى الله عليه وسلم
له ولابي هريرة ولثالث معهما اخركم موتا في النار روى عن سمرة من الصحابة عمران بن حصين وروى عنه كبار التابعين
بالبصرة حدثنا عبد الرحمن بن يحيى نا احمد بن سعيد نا اسحق بن ابراهيم نا محمد بن علي نا سعد بن عبد الحميد بن جعفر
الانصاري نا هشيم بن بشير قال اخبرني عبد الحميد بن جعفر الانصاري عن ابيه ان ام سمرة بن جندب مات عنها زوجها
وتركت ابنه سمرة وكانت امراة جميلة فقدمت المدينة فخطبت فجعلت تقول لا اتزوج الا رجلا يكفل لها نفقة ابنها
سمرة حتى يبلغ فتزوجها رجل من الانصار على ذلك فكانت معه في الانصار فكان رسول الله صلى الله عليه وسلم
يعرض غلمان الانصار في كل عام فمر به غلام فاجازه في البعث وعرض عليه سمرة من بعده فرده فقال سمرة يا رسول
الله لقد اجزت غلاما ورددتني ولو صارعته لصرعته قال فصارعه فصارعته فصرعته فاجازني في البعث قال
الواقدي سمرة بن جندب الفزاري حليف للانصار يكنى ابا سعيد حدثنا محمد بن علي نا ابراهيم بن عرعرة نا محمد بن ابي عدي
اخبرنا حسين المعلم عن عبد الله بن بريدة قال سمعت سمرة بن جندب يقول لقد كنت على عهد رسول الله صلى الله عليه
وسلم غلاما وكنت احفظ عنه وما يمنعني من القول الا ان هاهنا رجالا هم اسن مني ولقد صليت مع رسول الله
صلى الله عليه وسلم على امراة ماتت في نفاسها فقام عليها للصلاة في وسطها روى عنه الحسن والشعبي وعلي بن ربيعة
ربيعة وقدامة بن وبرة **سمرة** بن عمرو بن جندب بن حجير بن رئاب بن سواءة ويقال ابن رئاب بن حبيب بن سواءة
ابو جابر بن سمرة السوائي من سواءة بن عامر بن صعصعة روى عنه حديثا واحدا ليس له غيره عن النبي صلى الله عليه
وسلم يكون بعدي اثنا عشر خليفة كلهم من قريش لم يروه عنه غيره وابنه جابر بن سمرة صاحب له رواية قد تقدم
ذكره في بابه من هذا الكتاب **سمرة** بن معير بن لوذان بن ربيعة بن عريج بن سعد بن جمح القرشي الجمحي ابو محذورة
المؤذن غلبت عليه كنيته واسمه مما اختلف فيه فقيل اوس بن معير وقيل غير ذلك مما قد ذكرناه في باب الكنى
من هذا الكتاب وهناك استوعبنا القول فيه مات ابو محذورة بمكة سنة تسع وسبعين **السمرة** العدوي لا ادري
عدوي قريش او غيره روى عنه جابر بن عبد الله حديثه مع ابي اليسر في انظار المعسر **باب سنان** سنان
بن ابي سنان الاسدي واسم ابي سنان وهب بن محصن بن حرثان بن قيس بن مرة بن كبير بن غنم بن دودان بن اسد بن خزيمة
شهد بدرا هو وابوه وعمه عكاشة بن محصن وشهد سائر المشاهد مع رسول الله صلى الله عليه وسلم وسنان اول من
بايع بيعة الرضوان وتوفي سنان بن سنان سنة اثنتين وثلاثين قال الواقدي اول من بايع بيعة الرضوان سنان بن ابي
سنان بايع قبل ابيه قال ابو عمر الاكثر والاشهر ان اباه ابا سنان هو اول من بايع بيعة الرضوان والله اعلم **سنان**
بن صيفي بن صخر بن خنساء الانصاري من بني سلمة شهد العقبة وشهد بدرا **سنان** بن مقرن اخو النعمان بن مقرن له صحبة
سنان بن سنان بن عبد الله الجهني روى عنه ابن عباس عن عمته ان رسول الله صلى الله عليه وسلم امرها ان تقضي عن
امها مشيا الى الكعبة كانت نذرته امها من حديث محمد بن كعب عن ابيه عن ابن عباس **سنان** بن تيم الجهني حليف لبني
عوف بن الخزرج ويقال سنان بن وبرة الجهني غزا مع رسول الله صلى الله عليه وسلم المريسيع وهي غزوة بني المصطلق
وكان شعارهم يا منصور امت امت يقال انه الذي سمع عبد الله بن ابي سلول يقول لئن رجعنا الى المدينة ويقال انه الذي

الذي دفع ذلك وسمعه زيد بن ارقم على ما ذكرنا في بابه وهو الصحيح وانما سنان هو الذي وقع الشر بينه وبين جهجاه الغفاري
يومئذ وكان جهجاه يقود فرسا لعمر بن الخطاب وكانا اجيرين في تلك الغزاة فبينا الناس على الماء ازدحم جهجاه وسنان
بن تيم الجهني على الماء فاقتتلا فصرخ الجهني يا معشر الانصار وصرخ جهجاه يا معشر المهاجرين فغضب عبد الله بن
ابي سلول فقال لئن رجعنا الى المدينة والخبر بذلك مشهور في السير وغيرها **سنان** الضمري استخلفه ابو بكر الصديق
حين خرج من المدينة في شان قتال اهل الردة **سنان** سنان بن سنة له صحبة ورواية ويقال انه عم حرملة بن عمرو الاسلمي
والد عبد الرحمن بن حرملة روى عنه حكيم بن ابي حرة ويحيى بن هند ومعاذ بن شعوة **سنان** بن سلمة بن المحبق الهذلي
يكنى ابا عبد الرحمن وقيل يكنى ابا جبير روى وكيع عنه عن ابيه انه قال ولدت يوم حنين فاتي النبي صلى الله عليه وسلم فسماني سنانا
وقد قيل انه لما ولد قال ابوه سلمة بن المحبق لسنان اقاتل به في سبيل الله احب الي منه فسماه رسول الله صلى الله عليه وسلم سنانا
وروي عنه انه قال ولدت في يوم حنين فكانت للنبي صلى الله عليه وسلم فذهب بي ابي الى رسول الله صلى الله عليه وسلم فحنكني
وتفل في فمي ودعا لي وسماني سنانا وكان من الشجعان الابطال الفرسان قال ابو اليقظان لما قتل عبد الله بن سوار كتب
معاوية الى زياد انظر رجلا يصلح لثغر الهند فوجهه فوجه زياد سنان بن سلمة بن المحبق الهذلي وقال خليفة بن خياط ولي زياد
بن سلمة بن المحبق غزو الهند بعد قتل راشد بن عمرو الحديري وذلك سنة خمسين ولسنان هذا خبر عجيب في غزو الهند و
توفي سنان بن سلمة بن المحبق في اخر ايام الحجاج **سنان** بن ظهير الاسدي له صحبة **سنان** بن عمرو بن طلق وهو من بني
سلامان بن سعد بن قضاعة يكنى ابا المقنع كانت له سابقة وشرف شهد مع رسول الله صلى الله عليه وسلم احدا
وما بعدها من المشاهد **سنان** بن ثعلبة بن عامر بن مجدعة بن جشم بن حارثة الانصاري شهد احدا **سنان** بن
سلمة الاسلمي بصري روى عنه قتادة ومعاذ بن سبرة في حديثه اضطراب **سنان** بن روح مذكور فيمن نزل
حمص من الصحابة **باب سماك** سماك بن خرشة ويقال سماك بن اوس بن خرشة بن
لوذان بن عبد ود بن ثعلبة بن الخزرج بن ساعدة بن كعب بن الخزرج الاكبر ابو دجانة الانصاري هو مشهور
بكنيته شهد بدرا وكان احد الشجعان له مقامات محمودة في مغازي رسول الله صلى الله عليه وسلم وهو من
كبار الانصار استشهد يوم اليمامة روى حماد بن سلمة عن ثابت عن انس قال رمى ابو دجانة بنفسه في الحديقة يومئذ
فانكسرت رجله فقاتل حتى قتل وقد قيل انه عاش حتى قتل وقد قيل شهد مع علي صفين والله اعلم واسناد
حديثه في الحرز المنسوب اليه ضعيف **سماك** بن سعد بن ثعلبة بن خلاس بن زيد بن مالك بن ثعلبة بن كعب
بن الخزرج الانصاري اخو بشير بن سعد وعم النعمان بن بشير شهد بدرا مع اخيه بشير بن سعد سماك احد من
بشير بن ثابت الذي يروي عنه شعبة **سماك** بن مخرمة الاسدي له صحبة اليه ينسب مسجد سماك بالكوفة
وهو خال سماك بن حرب وعلى اسمه سمي وقال سيف بن عمر سماك بن مخرمة الاسدي وسماك بن عبيد العبسي
وسماك بن خرشة الانصاري وليس بابي دجانة هؤلاء الثلاثة اول من ولي مسالح وسا من ارض همدان الديلم قال
سيف وقدم هؤلاء الثلاثة على عمر في وفود اهل الكوفة بالاخماس فانتسبوا له سماك وسماك وسماك
فقال بارك الله فيكم اللهم اسمك بهم الاسلام وايدهم **سماك** بن ثابت الانصاري من بني الحارث بن الخزرج
مذكور في الصحابة **باب سلمة** سلمة بن اسلم بن حريش بن عدي بن مجدعة بن حارثة
بن الحارث بن الخزرج بن عمرو بن مالك بن الاوس الانصاري الحارثي شهد بدرا والمشاهد كلها وقتل يوم جسر
ابي عبيد سنة اربع عشرة وهو ابن ثمان وثلاثين سنة وقيل بل قتل وهو ابن ثلاث وستين سنة يوم جسر ابي
عبيد يكنى ابا سعد يقال انه الذي اسر السائب بن عبيد والنعمان بن عمرو يوم بدر ذكر ذلك ابو حاتم **سلمة** بن
حاطب بن عمرو بن عتيك بن امية بن زيد شهد بدرا واحدا **سلمة** بن هشام بن المغيرة بن عبد الله بن عمرو بن مخزوم
المخزومي وكان من مهاجرة الحبشة وكان من خيار الصحابة وفضلائهم كانوا خمسة اخوة ابو جهل والحارث وسلمة والعاصي
وخالد فاما ابو جهل والعاصي فقتلا يوم بدر كافرين واسر خالد يومئذ ثم فدي ومات كافرا واسلم الحارث وسلمة وكانا من

من خيار المسلمين وكان اسلمة قديم الاسلام واحتبس بمكة وعذب في الله عز وجل فكان رسول الله صلى الله عليه وسلم
يدعو له في صلاته ويقنت بالدعاء له ولغيره من المستضعفين بمكة ولم يشهد سلمة بدرا ولا ما بعدها وقتل يوم مرج الصفر
سنة اربع عشرة في خلافة عمر رضي الله عنه وقيل بل قتل باجنادين سنة ثلاث عشرة في جمادى الاولى قبل موت
ابي بكر رضي الله عنه باربع وعشرين ليلة ذكر الواقدي ان سلمة بن هشام لما لحق برسول الله صلى الله عليه وسلم
بالمدينة وذلك بعد الخندق قالت امه ضباعة بنت عامر بن قرط بن سلمة بن قشير قشيرية

اللهم رب الكعبة المحرمة ∴ اظهر على كل عدو سلمة
له يدان في امور المبهمة ∴ كف بها يعطي وكف منعمه

فلم يزل سلمة مع رسول الله صلى الله عليه وسلم الى ان توفي رسول الله صلى الله عليه وسلم الى ان توفي رسول الله صلى
الله عليه وسلم فخرج مع المسلمين الى الشام حين بعث ابو بكر الجيوش لجهاد الروم فقتل سلمة شهيدا بمرج الصفر في المحرم سنة
اربع عشرة وذلك في اول خلافة عمر سلمة بن سلامة بن وقش بن زغبة بن زعوراء بن عبد الاشهل الانصاري الاشهلي وام
سلمى بنت سلمة بن خالد بن عدي الانصاري الحارثية يكنى ابا عوف شهد بيعة العقبة الاولى والعقبة الاخرة في قول
جميعهم ثم شهد بدرا والمشاهد كلها واستعمله عمر على اليمامة ثم توفي سنة خمس واربعين بالمدينة وهو ابن
سبعين سنة روى عنه محمود بن لبيد وجبيرة والد زيد بن جبيرة سلمة بن ثابت بن وقش بن زغبة بن زعوراء بن عبد الاشهل
الانصاري الاشهلي شهد بدرا وقتل يوم احد شهيدا هو واخوه عمرو بن ثابت ذكره ابن اسحق قال وزعم لي عاصم بن عمر
بن قتادة ان اباهما ثابتا وعمهما رفاعة بن وقش قتلا يومئذ قال ابن اسحق قتل سلمة بن ثابت يوم احد ابو سفيان بن حرب سلمة
بن بديل بن ورقاء الخزاعي قال ابن ابي حاتم كانت له صحبة ولم ار رواية الا عن ابيه عبد الله بن سلمة سلمة بن ابي سلمة
بن عبد الاسد بن هلال بن عبد الله بن عمر بن مخزوم القرشي المخزومي ربيب رسول الله صلى الله عليه وسلم امه ام
سلمة زوج النبي صلى الله عليه وسلم ويقول اهل العلم بالنسب انه الذي عقد لرسول الله صلى الله عليه وسلم على امه
ام سلمة فلما وجد رسول الله صلى الله عليه وسلم امامة بنت حمزة بن عبد المطلب اقبل على اصحابه فقال من يكفلها
وكان ام سلمة اسن من اخيه عمر بن ابي سلمة وعاش الى خلافة عبد الملك بن مروان ولا احفظ له رواية عن رسول الله
صلى الله عليه وسلم وقد روى اخوه سلمة بن الاكوع هكذا يقول جماعة اهل الحديث ينسبونه الى جده وهو سلمة بن عمرو
الاكوع ويقال ابن وهب بن الاكوع والاكوع هو سنان بن عبد الله بن قشير بن خزيمة بن مالك بن سلامان بن اسلم
بن افصى الاسلمي يكنى ابا مسلم ويقال يكنى ابا مسلم اياس وقال بعضهم يكنى ابا عامر والاكثر ابو اياس كان ممن بايع
تحت الشجرة سكن بالربذة وتوفي بالمدينة سنة اربع وسبعين وهو ابن ثمانين سنة وهو معدود في اهلها وكان
شجاعا راميا محسنا فاضلا روى عنه جماعة من تابعي اهل المدينة قال ابن اسحق وقد سمعت ان الذي كلمه الذئب
سلمة بن الاكوع قال سلمة رايت الذئب قد اخذ ظبيا فطلبته حتى نزعته منه فقال ويحك مالي ولك عمدت الى
رزق رزقنيه الله ليس من مالك تنتزعه مني قال قلنا يا عباد الله ان هذا لعجب ذئب يتكلم فقال الذئب
من هذا ان النبي صلى الله عليه وسلم في اصول النخل يدعوكم الى عبادة الله وتابون الا عبادة الاوثان قال فلحقت
برسول الله صلى الله عليه وسلم فاسلمت والله اعلم اي ذلك كان ذكر ذلك ابن اسحاق بعد ذكر الرافع بن عميرة الذي
كلمه الذئب على حسب ما تقدم من ذلك في بابه من الكتاب عن سلمة الاكوع عمر طويلا روى عنه ابنه اياس بن سلمة ومولاه
يزيد بن ابي عبيد وروى عنه يزيد بن ابي خصيفة قال يزيد بن ابي عبيد قلت لسلمة بن الاكوع على اي شيء بايعتم رسول
الله صلى الله عليه وسلم يوم الحديبية قال على الموت قال يزيد وسمعت سلمة بن الاكوع يقول غزوت مع رسول الله صلى
الله عليه وسلم سبع غزوات وخرجت فيما بعث من البعوث سبع مرات وقال عنه ابنه مالك كذبا الى فط وروى عن ابيه
عن النبي صلى الله عليه وسلم انه قال خير رجالتنا سلمة بن الاكوع وروى عبيد الله بن موسى عن موسى بن عبيدة عن
اياس بن سلمة بن الاكوع عن ابيه قال بينما نحن قائلون نادى منادي ايها الناس البيعة البيعة فبدرنا الى رسول الله صلى

الذي كلمه الذئب

صلى الله عليه وسلم وهو تحت الشجرة فبايعناه فذلك قول الله تعالى لقد رضي الله عن المؤمنين اذ يبايعونك
تحت الشجرة الاية سلمة بن المحبق ويقال سلمة بن ربيعة بن المحبق الهذلي من هذيل بن مدركة بن الياس بن مضر
واسم المحبق بن صخر بن عبيد بن الحارث يكنى سلمة ابا سنان بابنه سنان بن سلمة بن المحبق يعد في البصريين روى عنه
قبيصة بن حريث وجون بن قتادة سلمة بن نعيم بن مسعود الاشجعي كوفي روى عنه سالم بن ابي الجعد له ولابيه نعيم صحبة
يعد في الكوفيين سلمة بن مسعود بن سنان الانصاري من بني غنم بن كعب قتل يوم اليمامة شهيدا سلمة بن
نفيع الجرمي له صحبة روى عنه جابر الجرمي سلمة بن قيس الاشجعي من اشجع بن ريث بن غطفان كوفي روى عنه هلال
بن يساف وابو اسحق السبيعي سلمة بن صخر بن سلمان بن حارثة الانصاري ثم البياضي مدني ويقال سلمان بن صخر وسلمة
بن صخر هو الذي ظاهر من امراته ثم وقع عليها فامره رسول الله صلى الله عليه وسلم ان يكفر وكان احد البكائين سلمة
بن يزيد بن مشجعة الجعفي كوفي اختلف اصحاب السبيعي واصحاب السماك في اسمه فبعضهم قال سلمة بن يزيد وبعضهم قال يزيد
بن سلمة روى عنه علقمة بن قيس ويزيد بن مرة حديث علقمة عنه كون الوائد والموؤدة في النار الا ان تدرك الوائدة
الاسلام فتسلم وحديث يزيد بن مرة عنه في تاويل قوله تعالى انا انشاناهن انشاء من الثيب والابكار جعلهن
كلهن ابكارا عربا اترابا سلمة بن امية بن ابي عبيدة بن همام بن الحارث التميمي اخو يعلى بن امية كوفي له حديث واحد ليس
يوجد الا عند ابن اسحق روى عنه صفوان بن يعلى بن امية سلمة بن نفيل السكوني ويقال البراغمي وهو من حضرموت
اصله من اليمن وسكن حمص حديثه عند اهل الاسلام الشام روى عنه جبير بن نفير وضمرة بن حبيب سلمة الانصاري
ابو يزيد بن سلمة جد عبد الحميد بن يزيد بن سلمة حديثه عند اهل البصرة مرفوعا في تخيير الصغير بين ابويه اذا وقعت
الفرقة بينهما وقد قيل انه والد عبد الحميد بن سلمة لا جده وذلك غلط والصواب ما قلنا ذكره حديثه عند عثمان
البتي عن عبد الحميد عن ابيه عن جده سلمة بن سعد العنزي ويقال سلمة بن سعيد بن صريم العنزي حديثه مرفوعا
نعم الحي عنزة مبغي عليهم منصورون قوم شعيب واختان موسى عليه السلام الحديث لم يرو عنه غير ابنه سعد بن سلمة
سلمة بن قيس الجرمي هذا بكسر اللام وهو والد عمرو بن سلمة الجرمي له صحبة بصري روى عنه ابنه عمرو بن سلمة

باب سهل

سهل بن قيس بن ابي كعب بن القين بن كعب بن سواد بن غنم بن كعب
بن سلمة الانصاري السلمي شهد بدرا قتل يوم احد شهيدا سهل بن عتيك بن النعمان بن عمرو بن عتيك بن عمرو بن
عامر وعامر هذا يقال له مبذول بن مالك بن النجار الانصاري شهد العقبة ثم شهد بدرا لا عقب له هكذا قال
جمهور اهل السير سهل بن عتيك وقال معشر سهل بن عبيد قال الطبري وهو خطاء عندهم سهل بن رومي بن وقش
بن زغبة الانصاري الاشهلي قتل يوم احد شهيدا ذكره الواقدي سهل بن حنيف بن وهب بن العكيم بن ثعلبة
بن مجدعة بن الحارث بن عمرو بن خناس ويقال خنساء بن عوف بن عمرو بن عوف بن مالك بن الاوس يكنى ابا سعد
وقيل ابا سعد وقيل ابا عبد الله وقيل ابا الوليد وقيل ابا ثابت شهد بدرا والمشاهد كلها وثبت مع رسول الله
صلى الله عليه وسلم يوم احد وكان بايعه يومئذ على الموت فثبت معه حين انكشف الناس عنه وجعل
يومئذ ينضح عن رسول الله صلى الله عليه وسلم بالنبل فقال رسول الله صلى الله عليه وسلم نبلوا سهلا
فانه سهل ثم صحب عليا رضي الله عنه حين بويع واياه استخلف علي حين خرج من المدينة الى البصرة ثم شهد مع
علي صفين وولاه علي فارس فاخرج اهل فارس فوجه علي رضي الله عنه زيادا فارضوه وصالحوه وادوا الخراج
ومات سهل بن حنيف بالكوفة سنة ثمان وثلاثين وصلى عليه علي وكبر ستا روى عنه ابنه وجماعة معه سهل
بن بيضاء اخو سهيل وصفوان امهم البيضاء اسمها دعد بنت الجحدم بن امية بن ضبة بن الحارث بن فهر بن
مالك وابوهم وهب بن ربيعة بن هلال بن اهيب بن ضبة بن الحارث بن فهر كان سهل بن بيضاء ممن
اظهر اسلامه بمكة وهو الذي مشى الى النفر الذين قاموا في شان الصحيفة التي كتبها مشركو قريش على بني هاشم حين
اجتمع له نفر تبرؤا من الصحيفة وانكروها وهم هشام بن عمرو بن ربيعة والمطعم بن عدي بن نوفل وزمعة بن الاسود

الاسود بن المطلب بن اسد وابو البختري بن هشام بن الحارث بن اسد وزهير بن امية بن المغيرة وفي ذلك يقول ابو طالب

حزى الله رهطا بالحجون تتابعوا ... على ملاء يهدى لحزم ويرشد
قعودا لدى جنب الحطيم كانهم ... معاولة بل هم اعز وامجد
هم ارجعوا سهل بن بيضاء راضيا ... فسر ابو بكر بها ومحمد
الم ياتكم ان الصحيفة مزقت ... وان كل ما لم يرضه الله مفسد
اعان عليها كل صقر كانه ... اذا ما مشى في رفرف الدرع احرد

اسلم سهل بن بيضاء بمكة وكتم اسلامه فاخرجته قريش معهم الى بدر فاسر يومئذ مع المشركين فشهد له عبد الله بن مسعود انه راه بمكة يصلي فخلى عنه ولا اعلم له رواية ومات بالمدينة وبها مات اخوه سهيل وصلى عليهما رسول الله صلى الله عليه وسلم في مسجد فيما روى ابن ابي فديك عن الضحاك بن عثمان عن ابي النضر عن ابي سلمة عن عائشة قالت والله ما صلى رسول الله صلى الله عليه وسلم الا في المسجد على سهل وسهيل رواه مالك عن ابي النضر عن ابي سلمة عن عائشة قالت والله ما صلى رسول الله صلى الله عليه وسلم في المسجد على سهل وسهيل رواه مالك عن ابي النضر عن ابي سلمة ولم يذكر فيه سهلا وارسل الحديث وقد قيل ان سهل بن بيضاء مات بعد رسول الله صلى الله عليه وسلم قال ذلك الواقدي واما صفوان اخوهما فقتل ببدر مسلما على اختلاف في ذلك قد ذكرناه في بابه سهل بن الربيع بن عمرو بن عدي بن زيد بن جشم بن حارثة الانصاري الحارثي شهد احدا سهل بن عمرو بن العامري اخو سهيل بن عمرو كان من مسلمة الفتح ومات في خلافة ابي بكر او صدر خلافة عمر سهل بن عدي بن زيد بن عامر بن عمرو بن جشم بن الحارث بن الخزرج قتل يوم احد شهيدا سهل بن رافع بن ابي عمرو بن عائذ بن ثعلبة بن غنم بن مالك بن النجار له اخ يسمى سهيلا وهما اليتيمان اللذان كان لهما المربد الذي بنى رسول الله صلى الله عليه وسلم المسجد كانا يتيمين في حجر ابي امامة اسعد بن زرارة لم يشهد بدرا وشهدها اخوه سهيل سهل بن رافع بن خديج بن مالك بن غنم بن سري بن سلمة بن انيف الانصاري صاحب الصاع ويقال صاحب الصاعين الذي لمزه المنافقون لما اتى بصاع تمر زكوة ماله فنزلت الذين يلمزون المطوعين من المومنين في الصدقات الاية لا ادري ان كان الذي قبله ام لا سهل بن الحنظلية الحنظلية امه وقيل ام جده وهو سهل بن الربيع بن عمرو بن عدي بن زيد الانصاري من بني حارثة بن الاوس قال ابو مسهر ابن الحنظلية انصاري حارثي من بني حارثة بن الحارث بن الاوس كان ممن بايع تحت الشجرة وكان فاضلا معتزلا عن الناس كثير الصلوة والذكر لا يجالس احدا سكن الشام مات بدمشق في اول خلافة معوية ولا عقب له قال ابو مسهر قال سعيد بن عبد العزيز كان سهل بن الحنظلية لا يولد له فكان يقول لان يكون لي سقط في الاسلام احب الي مما طلعت عليه الشمس له اخ يسمى سعدا واخ يسمى عقبة ولهم صحبة سهل بن عامر بن عمرو بن ثقيف الانصاري قتل مع عمه سعد بن عمرو شهيدا يوم بير معونة سهل بن سعد بن مالك بن خالد بن ثعلبة بن حارثة بن عمرو بن الحارث بن ساعدة بن كعب بن الخزرج الساعدي يكنى ابا العباس اخبرنا عبد الوارث بن سفيان نا قاسم بن اصبغ نا احمد بن زهير نا عبيد الله بن عمر نا ذبل بن ذريح نا محمد بن اسحق عن الزهري قال قلت لسهل بن سعد ابن كم انت يومئذ يعني يوم المتلاعنين قال ابن خمس عشرة سنة حدثنا خلف بن قاسم نا ميمون نا ابو زرعة نا الحكم بن نافع نا شعيب عن الزهري عن سهل بن سعد ان رسول الله صلى الله عليه وسلم توفي وهو ابن خمس عشرة سنة وعمر سهل بن سعد حتى ادرك الحجاج وامتحن معه ذكر الواقدي وغيره وقال وفي سنة اربع وسبعين ارسل الحجاج الى سهل بن سعد يريد اذلاله فقال ما منعك من نصر امير المومنين عثمان قال قد فعلت قال كذبت ثم امر به فختم في عنقه وختم ايضا في عنق انس حتى ورد كتاب عبد الملك فيه وختم في يد جابر يريد اذلالهم بذلك وان يجتنبهم الناس ولا يسمعوا منهم اختلف في وقت وفاة سهل بن سعد فقيل توفي في سنة

في سنة ثمان وثمانين وهو ابن ست وتسعين وقيل توفي في سنة احدى وتسعين وقد بلغ مائة سنة ويقال انه اخر من بقي بالمدينة من اصحاب النبي صلى الله عليه وسلم حكى ابن عيينة عن ابي حازم قال سمعت سهل بن سعد يقول لو مت لم يسمعوا احدا يقول قال رسول الله صلى الله عليه وسلم واخبرنا عبد الرحمن بن يحيى قال نا حميد بن سعيد نا اسحق بن ابراهيم نا محمد بن علي بن مروان قال نا يحيى بن معين وعامر بن عبد الله المديني واحمد بن منصور الرمادي قال نا سفيان بن عيينة قال سمعت سلمة بن دينار ابو حازم يقول كان سهل بن سعد اخر من بقي من اصحاب رسول الله صلى الله عليه وسلم سهل بن حارثة الانصاري حديثه عن النبي صلى الله عليه وسلم ان ناسا شكوا الى رسول الله صلى الله عليه وسلم سكنوا دارا وهم ذو عدد فقلوا وفنوا فقال اتركوها ذميمة سهل بن ابي حثمة يكنى ابا عبد الرحمن وقيل ابو يحيى وقيل ابو محمد اختلف في اسم ابيه فقيل ابو عبد الله بن ساعدة وقيل عامر بن ساعدة وقيل عبد الله بن ساعدة بن عامر بن عدي بن مجدعة بن حارثة بن الحارث بن عمرو وهو النبيت بن مالك بن الاوس ولد سهل بن ابي حثمة سنة ثلاث من الهجرة قال احمد بن زهير سمعت سعد بن الحميد يقول سهل بن ابي حثمة من بني حارثة من الاوس قال الواقدي قبض رسول الله صلى الله عليه وسلم وهو ابن ثماني سنين ولكنه حفظ عنه فروى واتقن وذكر ابو حاتم الرازي انه سمع رجلا من ولده يقول كان ممن بايع تحت الشجرة وكان دليل النبي صلى الله عليه وسلم ليلة احد وشهد المشاهد كلها الا بدرا والذي قاله الواقدي اظهر والله اعلم قال ابو عمر هو معدود في اهل المدينة وبها كانت وفاته روى عنه نافع بن جبير وبشير بن يسار وعبد الرحمن بن مسعود وابن شهاب وما اظن ابن شهاب سمع منه سهل مولى بني ظفر الانصاري شهد احدا مع النبي صلى الله عليه وسلم سهل بن عمرو بن زيد بن جشم بن حارثة الانصاري الحارثي شهد احدا وما بعدها من المشاهد مع رسول الله صلى الله عليه وسلم سهل بن ابي سهل مخرج حديثه عند اهل مصر روى عنه سعيد بن ابي هلال عن النبي صلى الله عليه وسلم انه قال تهادوا فانها تذهب بالاضغان سهل بن مخرمة له صحبة ورواية حديثه يوسف بن خالد عن ابيه عن جده انه اوصاه فقال يا بني اذا ملكت ثمن عبد فاشتري عبدا فان الجدود في نواصي الرجال سهل بن مالك بن عبيد بن قيس ويقال سهل بن عبيد بن قيس ولا يصح سهل بن عبيد ولا سهل بن مالك ولا يثبت لاحدهما صحبة ولا رواية يقال انه حجازي سكن المدينة لم يرو عنه الا ابنه مالك بن سهل او يوسف بن سهل من قال سهل بن مالك جعل ابنه يوسف بن سهل ومن قال سهل بن عبيد جعل ابنه مالك بن سهل وحديثه يدور على خالد بن عمرو القرشي الاموي وهو منكر الحديث متروك الحديث يروي عن سهل بن يوسف بن يوسف بن سعد بن مالك عن ابيه عن جده عن النبي صلى الله عليه وسلم اني راض عن ابي بكر وعمر وعثمان وعلي وطلحة والزبير وسعيد وسعد وعبد الرحمن الحديث في فضل الصحابة والنهي عن سبهم وفي اخره يا ايها الناس ارفعوا السنتكم عن المسلمين اذا مات الرجل منهم فقولوا فيه خيرا حديث منكر موضوع يقال فيه انه من الانصار ولا يصح واسناد حديثه مجهولون ضعفاء غير معروفين يدور على سهل بن يوسف بن مالك بن سهل عن ابيه وجده وكلهم لا يعرف

باب السايب

السايب بن مظعون بن حبيب بن وهب بن حذافة بن جمح اخو عثمان بن مظعون لابيه وامه من المهاجرين الاولين الى ارض الحبشة وشهد بدرا ولا اعلم متى مات وليس لعثمان ولا لاخيه السايب عقب لم يذكره ابن عقبة في البدريين وذكر ابن اخيه منهم السايب بن عثمان بن مظعون وذكره ابن محمد وغيره من المهاجرين البدريين مع اخيه السايب بن عثمان بن مظعون بن حبيب بن وهب بن حذافة بن جمح قال ابن اسحق هاجر مع ابيه عثمان ومع عمه قدامة وعبد الله الى ارض الحبشة الهجرة الثانية وذكره فيمن شهد بدرا وساير المشاهد وقتل السايب بن عثمان بن مظعون وهو ابن بضع وثلثين سنة يوم اليمامة شهيدا ذكره موسى بن عقبة في البدريين وذكره ابن اسحق وابو معشر والواقدي وخالفهم ابن الكلبي السايب بن العوام بن خويلد بن اسد القرشي الاسدي اخو الزبير بن العوام وامه صفية بنت عبد المطلب شهد احدا والخندق وساير المشاهد مع رسول الله صلى الله عليه وسلم وقتل السايب بن العوام يوم اليمامة شهيدا السايب بن ابي السايب صيفي بن عابد بن عبد الله بن عمر بن مخزوم

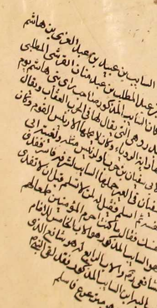

اختلف في اسلامه ذكر ابن اسحق انه قتل يوم بدر كافرا قال ابن هشام عن ابن اسحاق ان الذي قتله الزبير بن العوام وكذلك قال
الزبير بن عوام بن بكار وان السايب بن ابي السايب قتل يوم بدر كافرا والصحيح قول فيه على قول ابن اسحق وقد نقض الزبير ذلك
في موضعين من كتابه بعد ذلك فقال حدثني يحيى بن محمد بن عبد الله بن ثوبان عن حفص بن عكرمة عن يحيى بن كعب عن ابيه
عن كعب مولى سعيد بن العاصي قال ان معاوية وهو يطوف بالبيت ومعه جنده فزحموا السايب بن صيفي بن عايذ فسقط فوقف
عليه معاوية وهو يومئذ خليفة فقال ارفعوا الشيخ فلما قام قال ما هذا يا معوية تصرعونا حول البيت اما والله لقد اردت
ان اتزوج امك فقال يا معاوية ليتك فعلت فجاءت بمثل ابي السايب يعني عبد الله بن السايب وهذا واضح في ادراكه الاسلام
وفي طول عمره وقال في موضع اخر حدثني ابو ضمرة انس بن عياض الليثي قال حدثني ابو السايب يعني الماجن وهو عبد الله بن
السايب وكان جدي ابو السايب شريك رسول الله صلى الله عليه وسلم فقال رسول الله صلى الله عليه وسلم نعم الشريك
كان ابو السايب لا يشاري ولا يماري وهذا كله من الزبير مناقضة ما ذكر من ان السايب بن ابي السايب يوم بدر كافرا وقال
ابن هشام السايب ابن ابي السايب الذي جاء فيه الحديث عن رسول الله صلى الله عليه وسلم نعم الشريك لا يشاري ولا يماري كان
قد اسلم فحسن اسلامه فيما بلغنا قال ابن هشام وذكر ابن هشام عن عبيد الله بن عبد الله بن عتبة عن ابن عباس ان السايب بن
ابي السايب بن عايذ بن عبد الله بن عمر بن مخزوم ممن هاجر مع رسول الله صلى الله عليه وسلم واعطاه يوم الجعرانة من غنايم
حنين قال ابو عمر هذا اول ما عول عليه في هذا الباب وقد ذكرنا ان الحديث في كان شريك رسول الله صلى الله عليه
من هولاء مضطرب جدا منهم من يجعل الشركة السايب بن ابي السايب ومنهم يجعلها لابي السايب ابيه كما ذكرنا عن الزبير ههنا
ومنهم من يجعلها لقيس بن السايب ومن يجعلها لعبد الله بن السايب وهذا اضطراب لا يثبت به شي ولا تقوم به حجة والسايب
بن ابي السايب من المولفة قلوبهم وممن حسن اسلامه **السايب** بن الحارث بن قيس بن عدي بن سهم القرشي السهمي كان من
مهاجرة الحبشة هو واخوه بشر والحارث ومعمر وعبد الله بن الحارث بن قيس وجرح السايب بن الحارث يوم الطايف وقتل
بعد ذلك يوم فحل بالاردن شهيدا وكانت وقعة فحل سنة اربع عشرة **السايب** بن ابي وداعة واسم ابي وداعة الحارث
بن ضبيرة بن سعيد بن سهم روى عنه اخوه المطلب كانت وفاته بعد سنة سبع وخمسين والله اعلم لا انه صدق في سنة
سبع وخمسين بلا ريب فيما ذكر البخاري وقال الزبير عن عمه زعموا انه كان شريكا للنبي صلى الله عليه وسلم بمكة قال ابو عمر هو
اخو المطلب بن ابي وداعة **السايب** بن ابي حبيش بن المطلب بن اسد بن عبد العزى بن قصي القرشي الاسدي معدود في
اهل المدينة وهو الذي قال فيه عمر بن الخطاب رضي الله عنه ذلك رجل لا اعلم فيه عيبا وما احد بعد رسول الله صلى الله عليه
وسلم الا وانا اقدر اعيبه وقد روى انه قال ذلك في ابنه عبد الله بن السايب بن ابي حبيش وكان شريفا ايضا وسيطا في قومه ولا
ثبت انشاء الله انه قال في ابيه السايب بن ابي حبيش واخو فاطمة بنت ابي حبيش المستحاضة روى عنه سليمان بن يسار وعمر
السايب بن حباب مولى قريش مدني صاحب المقصورة له صحبة يكنى ابا مسلم ويقال انه مولى فاطمة بنت عتبة بن ربيعة و
يكنى ابا عبد الرحمن روى عنه حديث واحد انه سمع رسول الله صلى الله عليه وسلم يقول لا وضوء الا في ريح او صوت روى عنه
محمد بن عمرو بن عطا واسحق بن سالم وابنه مسلم بن السايب وقيل انه توفي سنة سبع وسبعين وهو ابن اثنين وتسعين سنة وقيل
مات سنة سبع وتسعين وهو ابن اثنين وسبعين سنة **السايب** بن خلاد بن سويد الانصاري الخزرجي من بني كعب بن الخزرج
ابو سهلة وامه ليلى بنت عبادة بني ساعدة وهو والد خلاد بن السايب من نسبه قال فيه السايب بن خلاد بن سويد بن ثعلبة
بن عمرو بن حارثة بن امرئ القيس بن عمرو بن امرئ القيس بن مالك الاغر بن ثعلبة بن كعب بن الخزرج الانصاري الخزرجي له صحبة
روى ابنه خلاد بن السايب عنه يروى عنه ابنه خلاد بن السايب لم يرو عنه غيره فيما علمت حديثه في رفع الصوت بالتلبية مختلف
على خلاد فيه وقد ذكرنا الاختلاف في ذلك في التمهيد وقد جوده مالك وابن عيينة وابن جريج ومحمد رووه عن عبد الله بن ابي
بكر بن محمد بن عمرو بن حزم عن عبد الملك بن ابي بكر بن عبد الرحمن بن الحارث بن هشام عن خلاد بن السايب عن ابيه عن السايب بن خلاد
قال ابن جريج قال البخاري ومحمد بن اسحق بن خزيمة والحسن بن محمد بن السايب بن خلاد بن سويد الانصاري يكنى ابا سهلة
ولم يذكر ابو احمد الحاكم في الكنى من الصحابة ابا سهلة غير **السايب** بن خلاد الجهني ابو سهلة روى عطاء بن يسار وصالح بن خوان

خوان لحديث عطا بن يسار مرفوعا من اخاف اهل المدينة وحديث صالح في الامام الذي بسق في القبلة فنهاه ان يصلي
بهم **السايب** بن خلاد الجهني روى عن النبي صلى الله عليه وسلم في الاستنجاء بثلاثة احجار حديثه عند هذا الزهري و
قتادة عن ابنه خلاد بن السايب عنه يعد في اهل المدينة **السايب** بن الاقرع الثقفي كوفي شهد فتح نهاوند مع النعمان بن مقرن
وكان عمر بعثه بكتابه الى النعمان بن المقرن ثم استعمله عمر على المداين قال البخاري السايب بن الاقرع ادرك النبي صلى الله عليه
وسلم ومسح براسه لسنه ابو اسحق الهمداني **السايب** بن حزن بن ابي وهب المخزومي ادرك النبي صلى الله عليه وسلم له رواية هو
عم سعيد بن المسيب قال مصعب الزبيري المسيب وعبد الرحمن والسايب وابو معبد بنو حزن بن ابي وهب امهم ام الحارث بنت
سعيد بن ابي قيس بن عبد ود بن نصر بن مالك بن حسل قال ولم يرو منهم الا المسيب بن حزن **السايب** بن عبلة مدكور
في الصحابة روى عنه مجاهد حديثه عند ابي الجواب الاحوص بن الجواب عن عمار بن رزيق بن عبد الكريم عن مجاهد
عن السايب بن عبلة قال قال رسول الله صلى الله عليه وسلم صلوة القاعد على النصف من صلوة القايم لا
اعرفه بغير هذا واخشى ان يكون حديثه مرسلا **السايب** بن سويد مدني روى عنه محمد بن كعب القرظي عن النبي
صلى الله عليه وسلم ما من شي يصاب به احدكم من الغامة والضر الا والله يكتب له به اجرا **السايب** بن ابي لبابة بن
عبد المنذر ولد على عهد رسول الله صلى الله عليه وسلم وقد ذكرنا اباه والاختلاف في اسمه وطرفا من خبره في
بابه قال ابراهيم بن المنذر ولد السايب ابي لبابة بن عبد المنذر على عهد رسول الله صلى الله عليه وسلم يكنى ابا
عبد الرحمن وابنه عمر **السايب** بن يزيد بن سعيد بن ثمامة بن الاسود ابن اخت النمر اختلف في نسبه فقيل كناني
وقيل كندي وقيل ليثي وقيل هذلي وقيل ازدي وقال ابن شهاب هو من الازد وعداده في بني كنانة وقيل انه حليف
لبني امية او بني عبد شمس ولد في السنة الثانية من الهجرة هو وعبد الله بن الزبير والنعمان بن بشير في قول من قال كان عاملا لعمر
على سوق المدينة مع عبد الله بن عتبة بن مسعود وقال السايب حج بي ابي مع رسول الله صلى الله عليه وسلم وانا ابن سبع
سنين هذه رواية محمد بن يوسف عنه قال ابن عيينة عن الزهري عن السايب بن يزيد قال لما قدم النبي صلى الله
عليه وسلم من غزوة تبوك تلقاه الناس فلقيته مع الناس وقال مرة مع الغلمان وفي حجة الوداع ايضا حدثنا محمد بن حكم
نا محمد بن معاوية نا اسحق بن ابي حسان نا هشام بن عمار نا حاتم بن اسمعيل نا الجعيد بن عبد الرحمن قال سمعت السايب بن
يزيد يقول ذهبت خالتي الى رسول الله صلى الله عليه وسلم فقالت يا رسول الله صلى الله عليه وسلم ان ابن اختي وجع فدعا
لي ومسح براسي ثم توضا فشربت وضوءه ثم قمت خلف ظهره فنظرت الى خاتمه بين كتفيه كانه زر الحجلة اختلف في وقت وفاته
واختلف في سنه ومولده فقيل توفي سنة ثمانين وقيل سنة ست وثمانين وقيل سنة احدى وتسعين وهو ابن اربع وتسعين
وقيل توفي وهو ابن ست وتسعين وقال الواقدي ولد السايب بن يزيد ابن اخت النمر وهو رجل من كندة من انفسهم له حلف
قريش في سنة ثلث من التاريخ **باب سهيل** سهيل بن رافع بن ابي عمرو بن عائذ قال ابن هشام
ويقال عائذ بن ثعلبة بن غنم بن مالك بن النجار شهد بدرا قال موسى بن عقبة كان لسهيل بن رافع ولاخيه مسجد رسول
الله صلى الله عليه وسلم مربدا شهد سهيل بن رافع هذا بدرا واحدا والخندق والمشاهد وتوفي في خلافة عمر بن
الخطاب **سهيل** بن عمرو بن ابي عامر الانصاري ذكره ابن الكلبي فيمن شهد صفين من البدريين فقال سهيل بن عمرو الانصاري
شهد بدرا وقتل مع علي بصفين سنة سبع وثلاثين قال ابو عمر ومن جعل سهيل بن عمرو بن ابي عمرو وسهيل بن رافع بن
ابي عمرو واحدا فقد غلط ووهم ولم يعلم **سهيل** بن بيضا القرشي الفهري يكنى ابا امية فيما زعم بعضهم والبيضا امه اسمها
دعد بنت الجحدم بن امية بن ضبة بن الحارث بن فهر بن مالك وهو سهيل بن عمرو بن وهب وقيل سهيل بن وهب بن
ربيعة بن هلال بن اهيب بن ضبة بن الحارث بن فهر بن مالك بن النضر بن كنانة وقيل سهيل بن البيضاء وهو سهيل بن
عمرو بن وهب بن ربيعة بن هلال النسب كما ذكرنا خرج سهيل مهاجرا الى ارض الحبشة حتى فشى الاسلام وظهر ثم قدم على
رسول الله صلى الله عليه وسلم مكة فاقام معه حتى هاجر وهاجر سهيل فجمع الهجرتين جميعا ثم شهد بدرا ومات بالمدينة
في حيوة رسول الله صلى الله عليه وسلم سنة تسع وصلى عليه رسول الله صلى الله عليه وسلم في المسجد روى

روى سفيان بن عيينة عن النبي صلى الله عليه وسلم عن علي بن زيد بن جدعان عن انس بن مالك قال كان اسن اصحاب رسول الله صلى الله عليه واله ابو بكر وسهيل بن بيضاء روى الدراوردي عن عبد الواحد بن حمزة عن عباد بن عبد الله بن الزبير عن عايشة قالت صلى رسول الله صلى الله عليه وسلم على سهيل بن بيضاء في المسجد سهيل بن عامر بن سعد الانصاري استشهد يوم بير معونة سهيل بن عمرو بن عبد شمس بن عبد ود بن نصر بن مالك بن حسل بن عامر بن لوي بن غالب القرشي العامري يكنى ابا يزيد كان احد الاشراف من قريش وسادتهم في الجاهلية اسر يوم بدر كافرا وكان خطيب قريش فقال عمر يا رسول الله انزع ثنيتيه فلا يقوم عليك خطيبا فقال دعه فعسى ان يقوم مقاما تحمده وكان الذي اسره مالك بن الدخشم

اسرت سهيلا فلم ابتغ | اسيرا به من جميع الامم
وخندف تعلم ان الفتى | سهيلا فتاها اذا تظطلم
ضربت بذي الشفر حتى انثنى | واكرهت سيفي على ذي العلم

فقدم مكرز بن حفص العامري فقاطعهم في فدائه وقال ضعوا رجلي في القد حتى يأتيكم الفدا ففعلوا وكان سهيل اعلم شفوق الشفة وهو الذي جاء في الصلح يوم الحديبية فقال رسول الله صلى الله عليه وسلم حين رآه قد سهل امركم فقال وعقد مع رسول الله صلى الله عليه وسلم وهو كان متولي ذلك دون ساير قريش وهو الذي مدحه امية بن ابي الصلت

ابا يزيد رايت سيبك واسعا | وسجال كفك تستهل وتمطر

وقال فيه بن قيس الرقيات حين منع اخواله خزاعة من بني بكر بعد الحديبية وكانوا اخواله فقال

منهم ذو الندا سهيل بن عمرو | عصمة الناس حين جت الوفاء
احاط اخواله خزاعة لما | كثرتهم بمكة الاحياء

وكان المقام الذي قامه في الاسلام قال رسول الله صلى الله عليه وسلم لعمر دعه عسى ان يقوم مقاما تحمده فكان مقامه في ذلك انه لما ماج عند مكة عند وفاة رسول الله صلى الله عليه وسلم وارتد من ارتد من العرب قام سهيل بن عمرو خطيبا فقال والله اني لاعلم ان هذا الدين سيمتد امتداد الشمس من طلوعها الى غروبها فلا يغرنكم هذا من انفسكم يعني ابا سفيان فانه ليعلم من هذا الامر ما اعلم ولكنه قد جثم على صدره حسد بني هاشم واتى في خطبته بمثل ما جاء به ابو بكر الصديق بالمدينة فكان ذلك معنى قول رسول الله صلى الله عليه وسلم فيه لعمر والله اعلم روى ابن المبارك قال حدثنا جرير بن حازم قال سمعت الحسن يقول حضر باب عمر بن الخطاب وفيهم سهيل بن عمرو وابو سفيان بن حرب واولئك الشيوخ من قريش فخرج اذنه فجعل ياذن لاهل بدر لصهيب وبلال واهل بدر وكان يحبهم وكان اوصى بهم فقال ابو سفيان ما رايت كاليوم قط انه ليوذن لهولاء العبيد ونحن جلوس لا يلتفت الينا فقال سهيل بن عمرو قال الحسن ويا له من رجل ما كان اعقله ايها القوم اني والله قد ارى الذي في وجوهكم فان كنتم غضابا فاغضبوا على انفسكم دعي القوم ودعيتم فاسرعوا وابطاتم اما والله لما سبقوكم به من الفضل اشد عليكم بابا من بابكم هذا الذي تنافسون عليه ثم قال ايها القوم ان هولاء القوم قد سبقوكم بما ترون فاطلبوا هذا الجهاد فالزموه عسى الله ان يرزقكم شهادة ثم نفض ثوبه فقام ولحق بالشام قال الحسن فصدق والله لا يجعل الله عبدا اسرع اليه كعبد ابطا عنه وذكر الزبير عن عمه مصعب عن نوفل بن عمارة قال جاء الحارث بن هشام وسهيل بن عمرو الى عمر بن الخطاب فجلسا وهو بينهما فجعل المهاجرون الاولون ياتون عمر فيقول ها هنا يا سهيل ها هنا يا حارث فينحيهما عنه فجعل الانصار ياتون فينحيهما عنه كذلك حتى صارا في آخر الناس فلما خرجا من عند عمر قال الحارث بن هشام لسهيل بن عمرو الم تر ما صنع بنا فقال له سهيل ايها الرجل لا لوم عليه ينبغي ان نرجع باللوم على انفسنا دعي القوم فاسرعوا ودعينا فابطانا فلما قاما من عند عمر اتياه فقالا له يا امير المؤمنين قد راينا ما فعلت بنا اليوم وعلمنا انا اوتينا من قبل انفسنا فهل من شيء نستدرك به فاتينا من الفضل فقال لا اعلمه الا هذا الوجه واشار لهما الى ثغر الروم فخرجا الى الشام فماتا بها قالوا كان سهيل بن عمرو بعد ان اسلم كثير الصلوة والصوم والصدقة

والصدقة وخرج بجماعة اهله الا ابنته هند الى الشام مجاهدا حتى ماتوا هنالك فلم يبق من ولده الا ابنته هند وفاختة بنت عتبة بن سهيل فقدم بها على عمر فزوجها عبد الرحمن بن الحارث بن هشام وكان قد خرج مع سهيل فلم يرجع ممن خرج معهما الا عبد الرحمن بن الحارث بن هشام وفاختة فقال زوجوا الشريد الشريدة ففعلوا فنشر الله منهما عددا كثيرا قال المدايني قتل سهيل بن عمرو باليرموك وقيل مات في طاعون عمواس سهيل بن عدي الازدي من ازد شنوءة حليف بني عبد الاشهل من الانصار قتل يوم اليمامة شهيدا

باب سويد

سويد بن الصامت الاوسي لقي النبي صلى الله عليه وسلم بسوق ذي المجاز من مكة من حجة حجها سويد على ما كانوا يحجون عليه في الجاهلية وذلك في اول مبعثه صلى ودعائه الى الله عز وجل فدعاه رسول الله صلى الله عليه وسلم الى الاسلام فلم يرد عليه سويد شيئا ولم يظهر له قبول ما دعاه اليه وقال له ما ابعد ما جيت به ثم انصرف الى قومه بالمدينة فيزعم قومه انه مات مسلما وهو شيخ كبير قتلته الخزرج في وقعة كانت بين الاوس والخزرج وذلك قبل بعاث قال ابو عمر انا شاك في اسلام سويد بن الصامت كما شك فيه غيري ممن الف في هذا الشان قبلي والله اعلم وكان شاعرا محسنا كثير الحكم في شعره وكان قومه يدعونه الكامل لحكمه في شعره فيهم وهو القايل

الا رب من تدعو صديقا ولو ترى | مقالته بالغيب ساءك ما يفري

وهو شعر حسن وله اشعار حسان ذكر ابن اسحاق قال حدثني عاصم بن عمر بن قتادة الظفري عن اشياخ من قومه قالوا قدم سويد بن الصامت اخو بني عمرو بن عوف حاجا او معتمرا قال وكان يسميه قومه الكامل وسويد بن الصامت هو القايل

الا رب من تدعو صديقا ولو ترى | مقالته بالغيب ساءك ما يفري
مقالته كالشهد ما كان شاهدا | وبالغيب مأثور على ثغرة النحر
يسرك باديه وتحت اديمه | منيحة عيش تفتري عقب الظهر
تبين لك العينان ما هو كاتم | وما جن بالبغضاء والنظر الشزر
فرشني بخير طال ما قد بريتني | وخير الموالي من يريش ولا يبري

سويد بن مخشي ابو مخشي الطائي وقيل فيه اربد بن مخشي ذكره ابو معشر وغيره فيمن شهد بدرا سويد بن مقرن بن عائذ المزني اخو النعمان بن مقرن يكنى ابا عدي وقيل يكنى ابا عمرو روى شعبة عن حصين عن هلال بن يساف كنا نبيع البز في دار سويد بن مقرن فخرجت جارية فقالت لرجل منا كلمة فلطمها فغضب سويد وقال لطمت وجهها لقد رايتني سابع سبعة من اخوتي مع رسول الله صلى الله عليه وسلم ما لنا خادم الا واحدة فلطمها احدنا فامرنا رسول الله صلى الله عليه وسلم فاعتقناها يعد في الكوفيين وبالكوفة مات روى عنه الكوفيون سويد بن النعمان بن مالك بن عائذ بن مجدعة بن جشم بن حارثة الانصاري شهد بيعة الرضوان وقيل ان شهد احدا وما بعدها من المشاهد مع رسول الله صلى الله عليه وسلم يعد في اهل المدينة روى عنه بشير بن يسار سويد بن قيس قال جلبت انا ومخرفة العبدي بزا من هجر واتينا به مكة فاتانا النبي صلى الله عليه وسلم فاشترى منا رجل سراويل دثم وزان يزن بالاجر فقال له رسول الله صلى الله عليه وسلم يا وزان زن وارجح يختلف في حديثه روى عنه سماك بن حرب يعد في الكوفيين سويد بن حنظلة لا اعرف له نسبا حديثه عند اسرائيل عن ابراهيم بن عبد الاعلى عن جدته عن ابيها سويد بن حنظلة قال خرجنا نريد رسول الله صلى الله عليه وسلم ومعنا وائل بن حجر الحضرمي فاخذه عدو له فتحرج القوم ان يحلفوا وحلفت انه اخي فخلوا سبيله فاتينا النبي صلى الله عليه وسلم فاخبرته فقال صدقت المسلم اخو المسلم لا يعلم له غير هذا الحديث سويد بن عمرو قتل يوم موتة شهيدا وكان رسول الله صلى الله عليه وسلم قد اخا بينه وبين سعد بن وهب بن سعيد بن ابي سرح العامري سويد الانصاري ويقال الجهني ويقال المزني حليف الانصار والد عقبة او عتبة بن سويد مدني روى عنه ابنه عقبة من حديث شعيب بن ابي حمزة عن الزهري قال اخبرني عقبة بن سويد انه سمع اباه وكان من اصحاب النبي صلى الله عليه وسلم روى عن عقبة الزهري وسعيد حديثه في اللقطة وفي احد جبل يحبنا ونحبه حديثان صحيحان سويد بن عامر الانصاري روى عنه مجمع بن يحيى وهو احد

عمومته حديثه عند النبي صلى الله عليه وسلم قال بلوا ارحامكم ولو بالسلام سويد بن هبيرة بن عبد الحارث الديلي
وقيل العبدي وقيل العدوي حديثه عن النبي صلى الله عليه وسلم انه قال خير المال المسلم سكة مابورة او مهرة مامورة
حديثه عند ابي نعامة عن اياس بن زهير عنه من رواية روح بن عبادة عن ابي نعامة عن اياس بن زهير عن سويد بن
هبيرة قال سمعت النبي صلى الله عليه وسلم وقال عبد الوارث ومعاذ بن معاذ عن ابي نعامة عن اياس بن زهير
من سويد بن هبيرة قال بلغني عن النبي صلى الله عليه وسلم سويد بن طارق ويقال طارق بن سويد وهو الصواب
وهو من حضرموت وقد ذكرناه في باب طارق حدثنا عبد الوارث نا قاسم بن احمد بن زهير نا مسلم بن ابراهيم نا شعبة
عن سماك بن حرب عن علقمة بن وايل عن ابيه ان سويد بن طارق او طارق بن سويد سئل عن النبي عن الخمر فنهاه
فقال يا رسول الله انها دواء هكذا قال شعبة سويد بن طارق او طارق بن سويد على الشك وقال حماد بن سلمة
عن سماك عن علقمة بن وايل عن طارق بن سويد ولم يشك ولم يقل عن ابيه سويد بن جبلة الفزاري روى عن
النبي صلى الله عليه وسلم وادخله ابو زرعة الدمشقي في مسند الشاميين فغلط فيه وليست له صحبة وحديثه مرسل انكر
ذلك ابو حاتم الرازي سويد بن غفلة بن عوسجة الجعفي يكنى ابا امية ادرك الجاهلية ولم ير النبي صلى الله عليه
وسلم وكان شريكا لعمر في الجاهلية وكان اسن من عمر لانه ولد عام الفيل وكان قد ادى الصدقة الى مصدق النبي صلى الله
عليه وسلم ثم قدم المدينة يوم دفن النبي صلى الله عليه وسلم ثم شهد القادسية فصاح الناس الاسد الاسد فخرج
اليه سويد بن غفلة فضرب الاسد على راسه فمر سيفه في فقار ظهره وخرج من عكوة ذنبه واصاب حجرا ففلقه روى
هذه الحكاية فلغل الجعفي شهد سويد بن غفلة مع علي صفين وقال عاصم بن كليب الجرمي تزوج سويد بن غفلة
جارية بكرا وهو ابن مائة سنة وست عشرة سنة فافتضها قال ابو نعيم حدثنا خنش بن الحارث قال كان سويد
بن غفلة يمر بنا وله امراة في النخع فكان يختلف اليها وقد اتت عليه سبع وعشرون ومائة سنة وروى ابو ليلى الكندي عن
سويد بن غفلة قال اتانا مصدق رسول الله صلى الله عليه وسلم فاخذت بيده واخذ بيدي في عهده لا يجمع بين
مفترق ولا يفرق بين مجتمع خشية ذكره تمام الخبر سكن الكوفة ومات بها في زمن الحجاج سنة احدى وثمانين وهو
ابن مائة وخمس وعشرين وقيل سبع وعشرين ومائة سنة

باب سوادة

سوادة بن عمرو الانصاري ويقال سواد بن عمرو وحديثه ان النبي صلى الله عليه وسلم اقاده من نفسه روى عنه الحسن ومحمد بن
سيرين يعد في البصريين سوادة بن عمرو روى عنه ابو سلمة بن عبد الرحمن الخبر الاول سوادة بن الربيع الجرمي له
صحبة روى عنه اسلم بن عبد الرحمن الجرمي

باب سليط

سليط بن عمرو بن عبد شمس بن عبد ود
بن نصر بن مالك بن حسل بن عامر بن لوي بن غالب بن فهر القرشي العامري اخو سهيل بن عمرو وكان من المهاجرين الاولين
ممن هاجر الهجرتين ذكره موسى بن عقبة فيمن شهد بدرا ولم يذكره في البدريين بعثه رسول الله صلى الله عليه وسلم
سليط على الحنفي الى ثمامة بن اثال الحنفي وهما دينا اليمامة وذلك في سنة ست او سبع ذكره الواقدي وابن اسحق ارسله
الى هوذة وزاد ابن هشام وثمامة وقيل سنة اربع عشرة سليط بن قيس بن عمرو بن عبيد بن مالك بن عدي بن عامر بن غنم بن
عدي بن النجار الانصاري شهد بدرا وما بعدها من المشاهد كلها وقتل يوم جسر ابي عبيد شهيدا وروى عنه ابنه
عبد الله بن سليط سليط بن سليط بن عمرو العامري شهد مع ابيه سليط اليمامة قال ابن اسحاق وقتل هناك قال ابو معشر لم
يقتل هناك والصواب ما قال ابو معشر ان شاء الله لان الزبير ذكر في خبر ان عمر بن الخطاب لما كسا اصحاب رسول الله صلى الله
عليه وسلم الحلل فضلت عنده حلة فقال دلوني على فتى هاجر ابوه فقالوا عبد الله بن عمر فقال لا ولكن سليط بن سليط فكساها
اياه سليط بن سفيان بن خالد بن عوف له صحبة هو احد الثلاثة الذين بعثهم رسول الله صلى الله عليه وسلم طلائع
في اثار المشركين يوم احد سليط التيمي له صحبة يعد في البصريين روى عنه الحسن البصري ومحمد بن سيرين ومن حديث
ابن سيرين عنه انه قال في يوم الدار نهانا عثمان عن قتالهم ولو اذن لنا لضربناهم حتى نخرجهم من اقطارها

باب سراقة

سراقة بن كعب بن عمرو بن عبد العزى بن غزية كذا قال الواقدي وابن عمارة

بل نذكر بلاد وبلاد لابا بكر
زيصلها وكفظام اسم
لصلة الوجه ق

في فتح الباري بفتح المعجمة والفاء قال
وسويد تابعي كبير مخضرم ادرك النبي ص
وكان في زمانه رجلا واعطى في زمنه
ولم يره على الصحيح وقيل انه صلى خلفه ولم
يثبت وانا قدم حين نفضوا ايديهم
من دفنه ص

قوله وهو ابن مائة
الى اخره في الفتح ومات
بالكوفة سنة ثمانين
وثلثون سنة او اكثر وانه
كان يقول انا لدة رسول الله
وغلط من قال سنة ...

عمارة وابو معشر وقال ابراهيم بن سعد عن ابن اسحق هو عبد العزى بن عروة وفي رواية هرون بن ابي عيسى عن ابن اسحق
عن عبد العزى بن فروة وكلاهما اخطأ والصواب عبد العزى بن غزية بن عمرو بن عبد عوف بن غنم بن مالك بن النجار شهد
بدرا واحدا والمشاهد كلها وتوفي في خلافة معاوية سراقة بن عمرو بن عطية بن خنساء بن مبذول بن عمرو بن غنم بن
مالك بن النجار الانصاري شهد بدرا واحدا والحديبية وخيبر وعمرة القضاء وقتل يوم اليمامة شهيدا سراقة بن
ابي الحباب الانصاري استشهد يوم حنين وابنه مرة بن سراقة وقد تقدم في باب مرة سراقة بن الحارث بن عدي العجلاني
قتل يوم حنين شهيدا سنة ثمان من الهجرة سراقة بن مالك بن جعشم بن مالك بن عمرو بن مالك بن تيم بن مدلج بن مرة بن
عبد مناف بن علي بن كنانة المدلجي الكناني يكنى ابا سفيان نزل قديدا يعد في اهل المدينة ويقال انه سكن مكة روى عنه
من الصحابة ابن عباس وجابر وروى عنه سعيد بن المسيب وابن محمد بن سراقة عبد الرزاق عن ابن عيينة عن وايل بن داود
عن الزهري عن محمد بن سراقة عن ابيه عن سراقة عن ابيه سراقة بن مالك انه جاء الى النبي صلى الله عليه وسلم فقال
يا رسول الله صلى الله عليه وسلم فقال يا رسول الله صلى الله عليه وسلم ارايت الضالة ترد على حوض ابلي اجران سقيتها
قال في الكبد الحرى اجر ورواه محمد بن اسحق عن ابن شهاب عن عبد الرحمن مالك بن جعشم عن ابيه ان اخاه سراقة بن مالك
قال قلت يا رسول الله ارايت الضالة فذكر مثله وروى سفيان بن عيينة عن ابي موسى عن الحسن ان رسول الله صلى الله عليه
وسلم قال لسراقة بن مالك كيف بك اذا لبست سواري كسرى قال فلما اتي عمر بسواري كسرى ومنطقته وتاجه دعا سراقة بن
مالك فالبسه اياهما وكان سراقة رجلا ازب كثير الساعدين وقال له ارفع يديك فقال الحمد لله الذي سلبهما كسرى بن هرمز
الذي يقول انا رب الناس والبسهما سراقة بن مالك بن جعشم اعرابي من بني مدلج ورفع بهما عمر صوته وقال سراقة بن مالك
جعشم شاعرا مجيدا وهو القائل لابي جهل

ابا حكم والله لو كنت شاهدا	لامر جوادي اذ تسوخ قوائمه
علمت ولا تشكك بان محمدا	رسول ببرهان فمن ذا يقاومه
عليك بكف القوم عنه فانني	ارى امره يوما ستبدو معالمه
بامر يود الناس فيه باسرهم	بان جميع الناس طرا يسالمه

ومات سراقة بن جعشم سنة اربع وعشرين في صدر خلافة عثمان وقد قيل مات بعد عثمان رضي الله عنه
سراقة بن عمرو ذكروه فيهم ولم ينسبوه قال سيف بن عمر رد بن الخطاب سراقة بن عمرو الى الباب وجعل على مقدمته
عبد الرحمن بن ربيعة الباهلي وسراقة بن عمرو وهو الذي صالح سكان ارمينية والاعلى الباب والابواب وكتب الى
عمر بذلك ومات سراقة هناك واستخلف عبد الرحمن بن ربيعة فاقره عمر على عمله قال وكان سراقة بن عمرو يدعى
ذا النور وكان عبد الرحمن بن ربيعة يدعى ايضا ذا النور

باب سبيع

سبيع بن
حاطب بن الحارث بن قيس بن هيشة من بني معاوية بن مالك بن عوف بن عمرو بن عوف الانصاري قتل يوم احد شهيدا ويقال
ابن عيشة سبيع بن قيس بن عيشة بن امية بن مالك بن عامر بن عدي بن كعب ويقال ابن عمارة وهو سبيع بن قيس بن
عايشة بن امية الانصاري الخزرجي شهد بدرا هو واخوه عبادة بن قيس وشهد احدا

باب سواد

سواد بن يزيد ويقال ابن رزن ويقال ابن رزيق بن ثعلبة بن عبيد بن عدي بن غنم بن كعب بن سلمة الانصاري السلمي
شهد بدرا واحدا سواد بن غزية ذكره موسى بن عقبة فيمن شهد بدرا والمشاهد بعدها من بني عدي بن النجار وهو
الذي اسر خالد بن هشام المخزومي يوم بدر وسواد بن غزية هو كان عامل رسول الله صلى الله عليه وسلم على خيبر فاتاه بتمر
جنيب فاخذ منه صاعا بصاعين من الجمع رواه الدراوردي عن عبد المجيد بن سهيل عن ابن المسيب ان ابا سعيد و
ابا هريرة حدثاه ان رسول الله صلى الله عليه وسلم بعث سواد بن غزية اخا بني عدي من الانصار وامره على خيبر فقدم
بتمر جنيب وذكر الطبري سواد بن غزية ووقع في اصل شيخنا سواد بن عزية وهو وهم وخطأ قال هو سواد بن عمرو بن الحارث
بن قضاعة شهد بدرا واحدا والخندق والمشاهد كلها وهو الذي طعنه النبي صلى الله عليه وسلم بمخصرة ثم اعطاها اياه

قوله وهو الذي طعنه الخ اي كان ذلك يوم بدر فانه ص يعدل صفوف اصحابه بقدح في يده ... [illegible]

فقال استقد سواد بن عمرو القاري روى عن النبي صلى الله عليه وسلم انه نهى عن الخلوق فرآني اوتلاثا وانا متخلق فطعنه
النبي صلى الله عليه وسلم في بطنه بجريدة في يده فقال اقصني فكشف له النبي صلى الله عليه وسلم عن بطنه فقبل بطن
النبي صلى الله عليه وسلم روى عنه الحسن البصري وهذه القصة لسواد بن عمرو لا لسواد بن غزية سواد بن قارب الاوسي كذا
قال ابن الكلبي وقال ابن ابي خيثمة سواد بن قارب من بني سدوس من بني سدوس قال ابو حاتم له صحبة قال
ابو عمر كان يتكهن في الجاهلية وكان شاعرا ثم اسلم وداعبه عمر فقال ما فعلت كهانتك يا سواد فغضب فقال وقال
ما كنا عليه نحن وانت يا عمر من جاهليتنا وكفرنا شر من الكهانة فما لك تعيرني شيء تبت منه وارجو من الله العفو عنه
وقد روي ان عمر قال له وهو خليفة كيف كهانتك اليوم فغضب سواد فقال يا امير المومنين ما قالها لي احد قبلك
فاستحيا عمر ثم قال له يا سواد الذي كنا عليه من الشرك اعظم من كهانتك ثم سأله عن حديثه في بدء الاسلام وما اتاه به رئيه
من ظهور رسول الله صلى الله عليه وسلم فاخبره انه اتاه رئيه ثلاث ليال متواليات هو فيها كلها بين النائم واليقظان
فقال قم يا سواد واسمع مقالتي واعقل ان كنت تعقل قد بعث رسول من لوي بن غالب يدعو الى الله والى عبادته
وانشد في كل ليلة من الثلاث ابياتا معناها واحد وقافيتها مختلفة اولها

عجبت للجن وتطلابها	وشدها العيس باقتابها
تهوي الى مكة تبغي الهدى	ما صادق الجن ككذابها
فارحل الى الصفوة من هاشم	ليس قدماها كاذنابها

وذكر تمام الخبر وفي اخره شعر سواد اذ قدم على رسول الله صلى الله عليه وسلم فانشده ما كان من الجن ربيه اليه
ثلاث ليال متواليات وذلك قوله

اتاني نجيي بعد هدء ورقدة	ولم يك فيما قد بلوت بكاذب
ثلاث ليال قوله كل ليلة	اتاك نبي من لوي بن غالب
فرفعت اذيال الازار وشمرت	بي العرمس الوجنا الهجول السباسب
فاشهد ان الله لا شيء غيره	وانك مامون على كل غائب
وانك ادنى المرسلين وسيلة	الى الله يا ابن الاكرمين الاطايب
فمرنا بما ياتيك من وحي ربنا	وان كان فيما جئت شيب الذوائب
وكن لي شفيعا يوم لا ذو شفاعة	بمغن فتيلا عن سواد بن قارب

باب — ساعدة — ساعدة بن حرام بن محيصة روى عنه بشير بن يسار لا تصح له صحبة وحديثه في
كسب الحجام مرسل عندي والله اعلم حدثه عنه يعقوب بن ابراهيم عن ابيه عن ابن اسحق عن بشير بن يسار ان ساعدة بن
حرام بن سعد بن محيصة حدثه ان كان لمحيصة بن مسعود عبد حجام يقال له ابو طيبة فقال النبي صلى الله عليه وسلم انفقه
على ناضحك وانما قلنا بن نعم هذا الحديث لحديث ابن شهاب في ذلك ساعدة الهذلي والد عبد الله بن ساعدة في صحبته
نظر باب — سلمى — سلمى بن القين قال ابن الكلبي سلمى بن القين صحب النبي صلى الله عليه وسلم
سلمى بن حنظلة السحيمي ابو سالم له حديث عن النبي صلى الله عليه وسلم ليس له غيره باب الافراد في السين
السكران بن عمرو اخو سهيل بن عمرو لابيه وامه القرشي العامري قد تقدم نسبه في باب اخيه وبني اخيه كان
السكران بن عمرو من مهاجرة الحبشة هاجر اليها مع زوجته سودة بنت زمعة زوج النبي صلى الله عليه وسلم ومات هناك
ثم تزوجها رسول الله صلى الله عليه وسلم هذا قول موسى بن عقبة وابي معشر وقال ابن اسحق والواقدي رجع
السكران بن عمرو الى مكة فمات بها قبل الهجرة الى المدينة وخلف رسول الله صلى الله عليه وسلم على زوجته سودة
سويبط — سعد بن حرملة بن مالك بن عميلة بن السباق بن عبد الدار بن قصي القرشي العبدري امه امراة من خزاعة يقال لها
هنيدة كان من مهاجرة الحبشة ولم يذكره ابن عقبة في من هاجر الى ارض الحبشة سقط له وذكره محمد بن اسحق وغيره وشهد

وغيره سويبط بدرا وكان مزاحا يفرط في الدعابة وله قصة ظريفة مع نعيمان وابي بكر الصديق نذكرها لما فيها
من الظرف وحسن الخلق حدثنا سعيد بن نصر نا قاسم بن اصبغ نا محمد بن وضاح نا ابو بكر بن ابي شيبة نا وكيع
عن زمعة بن صالح عن الزهري عن وهب بن عبد بن زمعة عن ام سلمة قالت خرج ابو بكر في تجارة الى بصرى
قبل موت النبي صلى الله عليه وسلم بعام ومعه نعيمان وسويبط بن حرملة وكانا شهدا بدرا وكان نعيمان
على الزاد فقال له سويبط وكان رجلا مزاحا اطعمني فقال لا حتى يجيء ابو بكر فقال اما والله لاغيظنك
فمروا بقوم فقال لهم سويبط تشترون مني عبدا قالوا نعم قال انه عبد له كلام وهو قائل لكم اني حر فان كنتم اذا
قال لكم هذه المقالة تركتموه فلا تفسدوا علي عبدي قالوا بل نشتريه منك قال فاشتروه منه بعشر قلائص
قال فجاؤا فوضعوا في عنقه عمامة او حبلا فقال نعيمان ان هذا يستهزئ بكم اني حر لست بعبد فاخبرنا خبرك
فانطلقوا به فجاء ابو بكر فاخبره سويبط فاتبعهم فرد عليهم القلائص واخذه فلما قدموا على النبي صلى الله
اخبروه قال فضحك رسول الله صلى الله عليه واصحابه هكذا ذكر الخبر وكيع وخالفه غيره وجعل مكان سويبط
نعيمان وقد ذكرناه في باب النون وذكر ابو حاتم الرازي سويبط بن عمرو في المهاجرين الاولين هكذا لم
يزد ولا اعرف ما ذكر من ذلك وقد جعل سويبط ثلاثة رجال وانما هو واحد فلله الحمد على توفيقه
ونعمته لا شريك له سكين الضمري مدني له صحبة روى عنه عطاء بن يسار قال البخاري سكين الضمري
سمع النبي صلى الله عليه وسلم قاله لي محمد بن سلام عن مخلد بن يزيد عن ابن جريج قال اخبرت عن عطاء
بن يسار عن سكين الضمري عن النبي صلى الله عليه وسلم قال المومن ياكل في معى واحد قال وقال
موسى بن عبيدة بن الاغر عن عطاء بن يسار عن جهجاه عن النبي صلى الله عليه وسلم بذلك ولا يصح
جهجاه عن النبي صلى الله عليه وسلم هكذا كلام البخاري سابط بن ابي حميضة بن عمرو بن وهب
حذافة بن جمح القرشي الجمحي والد عبد الرحمن بن سابط عن النبي صلى الله عليه وسلم انه قال اذا اصيب
احدكم بمصيبة فليذكر مصيبته بي فانها من اعظم المصائب وكان يحيى بن معين يقول هو عبد الرحمن بن
عبد الله بن سابط جده وفي ذلك نظر رواه عن عبد الرحمن بن سابط علقمة بن مرثد سباع بن عرفطة استعمله
النبي صلى الله عليه وسلم على المدينة حين خرج الى خيبر والى دومة الجندل وهو من كبار الصحابة
سليك بن هدبة الغطفاني روى حديثه جابر بن عبد الله حين امره رسول الله صلى الله عليه وسلم
ان يصلي ركعتين يوم الجمعة وهو يخطب وكان سليك قد جلس ذلك الوقت قبل ان يركع سهيد بن الانصار
الاشهلي مذكور فيمن شهد بدرا لم يذكره ابن اسحاق سلمة سلمة بن قيس الجرمي والد عمرو بن سلمة له صحبة
ولابنه عمرو الذي كان يؤم قومه وهو ابن سبع سنين او ثمان وعليه بردة كان اذا سجد بدت منها عورته
فقالت امراة من الحي غطوا عنا است قارئكم ذكره البخاري سواء بن خالد من بني عامر بن ربيعة بن صعصعة
هو اخو حبة بن خالد حديثهما عند الاعمش عن سلام بن ابي شرحبيل قال سمعت حبة ابني خالد يقولان اتينا
رسول الله صلى الله عليه وسلم وهو يعمل عملا فاعناه عليه فلما فرغ دعا لنا وقال لا تياسا من الرزق ما تهززت
رووسكما فان الانسان تلده امه احمر ليس عليه قشر ثم يعطيه الله ويرزقه هكذا كان ابو معاوية يقول سواء وكان وكيع يقول
سواد بالدال سيابة بن عاصم السلمي حديثه عند هشيم عن يحيى بن سعيد عن عمرو بن سعيد بن العاصي عن ابيه عن جده عن
سيابة بن عاصم السلمي ان رسول الله صلى الله عليه وسلم قال يوم حنين انا ابن العواتك فقال امهات كن له من قيس قال
ابو عمر يعني جدات لابائه واجداده وقد روي في هذا الخبر عن سيابة بن عاصم عن النبي صلى الله عليه وسلم انا ابن العواتك من
سليم ولا يصح ذكر سليم فيه والعواتك قال ابو عمر في ذلك قولان احدهما العواتك ثلاث من بني سليم احداهن عاتكة بنت
الاوقص بن مالك وهي جدة النبي صلى الله عليه وسلم من قبل بني زهرة والثانية عاتكة بنت هاشم والقول الثاني ان رسول الله
صلى الله عليه وسلم مر بنسوة ابكار من بني سليم فاخرجن ثديهن فوضعنها في في رسول الله صلى الله عليه وسلم فدرت

سكينة بن الحارث له صحبة حديثه عن عبد الله الشقيق العقيلي سلكان بن سلامة الانصاري ابو نائلة قد ذكرناه في الكنى هو احد النفر الذين قتلوا كعب الاشرف واسمه سعد وسلكان لقبه وهو اشهر بكنيته وقد للناخر ماذكره الى الكنى سفينة مولى رسول الله صلى الله عليه وسلم وقيل مولى ام سلمة زوج النبي صلى الله عليه وسلم وقيل اعتقه النبي صلى الله عليه وسلم وقيل اعتقته ام سلمة واشترطت عليه خدمة النبي صلى الله عليه وسلم ما عاش يكنى ابا البختري وابو عبد الرحمن اكثر واشهر ذكر محمد بن شيبة عن ابي احمد الزبيري عن حشرج بن نباتة عن سعيد بن جمهان قال قلت لسفينة يا ابا البختري ما اسمك فقال سماني رسول الله صلى الله عليه وسلم سفينة قلت ولم سماك سفينة وذكر الخبر وقال حماد بن سلمة عن سعيد بن جمهان عن سفينة ابي عبد الرحمن قال ابو عمر فقال اسمه عمير يسكن بطن نخلة قال الواقدي اسم سفينة مهران وكان من مولدي الاعراب قال ابو عمر مهران مولى رسول الله صلى الله عليه وسلم هو غير سفينة عند اكثرهم فالله اعلم وقال غيره هو من ابناء فارس واسمه شبة بن مارفنه روينا عنه انه قال سماني رسول الله صلى الله عليه وسلم وذلك سفينة اني خرجت معه ومعه اصحابه يمشون فثقل عليهم متاعهم فحملوه علي فقال لي رسول الله صلى الله عليه وسلم احمل فانما انت سفينة فلو حملت منذ يومئذ وقر بعير ما ثقل علي وقال له سعيد بن جمهان ما اسمك فقال ما انا بمخبرك سماني رسول الله صلى الله عليه وسلم سفينة ولا اريد غير هذا الاسم وقال سفينة اعتقتني ام سلمة واشترطت علي ان اخدم رسول الله صلى الله عليه وسلم ما عاش رواه حماد بن سلمة عن سعيد بن جمهان عن سفينة في دفن الحجاج روى عنه الحسن ومحمد بن المنكدر وسعيد بن جمهان سلامة بن قيصر الحضرمي حديثه عند ابي لهيعة عن زبان بن خالد عن لهيعة بن عقبة عن عمرو بن ربيعة عن سلامة بن قيصر قال سمعت رسول الله صلى الله عليه وسلم من صام يوما ابتغاء وجه الحديث ولا يوجد له سماع ولا ادراك النبي صلى الله عليه وسلم الا بهذا الاسناد وانكر ابو زرعة ان تكون له صحبة وقال روايته عن ابي هريرة يعد في اهل مصر سابق خادم النبي صلى الله عليه وسلم روى عنه حديث واحد من حديث الكوفيين اختلفوا فيه على شعبة ومسعر والصحيح فيه عنهما ما رواه هشيم وغيره عن ابي عقيل عن سابق بن ناجية عن ابي سلام خادم النبي صلى الله عليه وسلم وقد ذكرناه في موضعه والحمد لله ولا يصح سابق في الصحابة والله اعلم سويبق بن حاطب بن الحارث بن حاطب بن هيشة الانصاري قتل يوم احد شهيدا قتله ضرار بن الخطاب سيف من ولد قيس بن معدي كرب الكندي له صحبة سباد بن روح او روح بن سباد هكذا الحديث فيه على الشك من حديث الشاميين رواه بقية عن مسلم بن زيد قال رايت اربعة من اصحاب النبي صلى الله عليه وسلم انس بن مالك وفضالة بن عبيد وابن المنيب وروح بن سباد او سباد بن روح يرخون العمائم من خلفهم وثيابهم الى الكعبين سرق بن اسد الجهني ويقال الانصاري ويقال انه رجل من بني الديل سكن مصر كان اسمه الجباب فيما يقولون فسماه رسول الله صلى الله عليه وسلم سرق لانه ابتاع من رجل من اهل المدينة راحلتين كان قدم بهما المدينة فاخذهما ثم هرب وتغيب عنه فاخبر رسول الله صلى الله عليه وسلم بذلك فقال التمسوه فلما اتوا به قال انت سرق في حديث فيه طول وبعضهم يقول في حديثه انه لما ابتاع من البادي راحلته اتى بها الى دار لها بابان فاجلسه على احدهما ودخل فخرج من الباب الاخر وهرب بهما وكان سرق يقول سماني رسول الله صلى الله عليه وسلم سرق فلا احب ان ادعى بغيره سراج مولى تميم الداري قدم على النبي صلى الله عليه وسلم في خمسة غلمان لتميم وروى عنه في تحريم الخمر وانه اسرج في مسجد النبي صلى الله عليه وسلم بالقنديل والزيت وكانوا لا يسرجون قبل ذلك الا بسعف النخل فقال رسول الله صلى الله عليه وسلم من اسرج مسجدنا فقال تميم غلامي فقال ما اسمه قال فتح فقال النبي صلى الله عليه وسلم بل اسمه سراج فسماني رسول الله صلى الله عليه وسلم سراجا سعر بن شعبة الدؤلي حديثه عن النبي صلى الله عليه وسلم في الجذعة والثنية روى عنه جابر بن سعر قال بشر بن السري هو سعر بن شعبة وهو كذا قاله هنا سمعان بن عمرو الاسلمي اسناد حديثه ليس بالقائم السليل الاشجعي روى عنه ابو المليح معدود في الصحابة سخبرة الازدي والد عبد الله بن سخبرة له صحبة حدثنا خلف بن القاسم قال نا الحسن بن رشيق قال نا جعفر بن محمد السوسي بمكة قال نا علي بن بحر بن بري قال نا محمد بن العلا قال نا زياد بن خيثمة عن ابي داود عن عبد الله بن سخبرة عن ابيه سخبرة ان النبي صلى الله عليه وسلم

عليه وسلم قال من ابتلي فصبر واعطي فشكر وظلم فاستغفر ثم سكت النبي صلى الله عليه وسلم فقيل فما له يا رسول الله صلى الله عليه وسلم قال اولئك الذين لهم الامن وهم مهتدون سمونة البلقاوي روى عنه منصور بن صبيح اخو الربيع بن صبيح سلم بن نذير مصري روى عن النبي صلى الله عليه وسلم حديثه عند يزيد بن ابي حبيب مرسل روى عنه يزيد بن ابي حبيب سندر مولى زنباع الجذامي له صحبة حديثه عند عمرو بن شعيب عن ابيه عن جده قال كان لزنباع الجذامي عبد يقال له سندر فوجده يقبل جارية له فخصاه وجدعه فاتى سندر رسول الله صلى الله عليه وسلم فارسل الى زنباع فقال لا تحملوهم ما لا يطيقون... مثل به او حرق بالنار فهو حر وهو مولى الله ورسوله فاعتق سندر فقال له سندر يا رسول الله اوص بي قال اوصي بك كل مسلم فلما توفي رسول الله صلى الله عليه وسلم اتى سندر الى ابي بكر رضي الله عنه فقال احفظ في وصية رسول الله صلى الله عليه وسلم فعاله ابو بكر رضي الله عنه حتى توفي ثم اتى بعده الى عمر رضي الله عنه فقال عمر ان شئت ان تقيم عندي اجريت عليك والا فانظر الى المواضع احب اليك فاكتب لك فاختار سندر مصر فكتب له الى عمرو بن العاصي يحفظ فيه وصية رسول الله صلى الله عليه وسلم فلما قدم على عمرو قطع له ارضا واسعة ودارا فكان سندر يعيش بها فلما مات قبضت في مال الله وذكر ابن عفير في تاريخه عن ابي نعيم سماد بن نعيم الجذامي عن عثمان بن سويد الجروي انه ادرك مسروق بن سندر الذي جدعه زنباع بن روح وكان له مال كثير من رقيق وغيره وكان جاهلا ممنكرا وعمر حتى زمان عبد الملك سنين ابو جميلة الضمري ويقال السلمي روى عن ابن شهاب قال عنه معمر حدثني ابو جميلة وزعم انه ادرك النبي صلى الله عليه وسلم وقال الزبيري عن الزهري ادركت ثلاثة من اصحاب النبي صلى الله عليه وسلم انس بن مالك وسهل بن سعد وابا جميلة سنين السلمي وقال مالك عن ابن شهاب اخبرني سنين ابو جميلة انه ادرك النبي صلى الله عليه وسلم

حرف الشين باب شداد

شداد بن اوس بن ثابت بن المنذر ابن اخي حسان بن ثابت الانصاري يكنى ابا يعلى نزل الشام بناحية فلسطين ومات بها سنة ثمان وخمسين وهو ابن خمس وسبعين وقيل بل توفي شداد بن اوس سنة احدى واربعين وقيل بل توفي شداد سنة اربع واربعين قال عبادة بن الصامت كان شداد بن اوس ممن اوتي العلم والحلم روى عنه اهل الشام روى ابن القاسم بن اشرس عن مالك قال قال ابو الدرداء ان الله يؤتي الرجل العلم ولا يؤتيه الحلم ويؤتيه الحلم ولا يؤتيه العلم وان ابا يعلى شداد ممن اتاه الله العلم والحلم قال مالك كان ابو يعلى ابن عم حسان بن ثابت قال ابو عمر هكذا قال مالك انما هو ابن اخي حسان بن ثابت لا ابن عمه روى عنه ابنه يعلى بن شداد وابو الاشعث الصنعاني وضمرة بن حبيب شداد بن الهادي الليثي ثم العتواري حليف بني هاشم وهو مدني من بني ليث بن بكر بن عبد مناة بن كنانة بن خزيمة بن مدركة بن الياس بن مضر قيل اسمه اسامة بن عمرو وشداد لقب والهادي هو عمرو وقال خليفة بن خياط هو اسامة بن عمرو وعمرو هو الهادي بن عبد الله بن جابر بن عتوارة بن عامر بن ليث بن بكر وهو ابو عبد الله بن شداد الهادي وقال غير خليفة انما قيل له الهادي لانه يوقد النار ليلا لمن سلك الطريق للاضياف وقال مسلم بن الحجاج شداد بن الهادي الليثي يقال اسم الهادي اسامة بن عمرو بن عبد الله بن جابر بن عتوارة بن عامر بن ليث قال ابو عمر كان شداد بن الهادي سلفا لرسول الله صلى الله عليه وسلم ولابي بكر الصديق لانه كانت تحته سلمى بنت عميس وهي اخت ميمونة بنت الحارث لامها سكن المدينة ثم تحول الى الكوفة وداره بالمدينة معروفة من حديثه عن النبي صلى الله عليه وسلم وانه قال خرج علينا رسول الله صلى الله عليه وسلم في احدى صلوتي العشاء وهو حامل احد ابنيه الحسن والحسين رضي الله عنهما الحديث روى عنه ابنه عبد الله بن شداد بن الهادي وروى عنه ابن عمار شداد بن اسيد او اسيد بن الاسلمي والفتح اكثر في اسم ابيه وشداد مدني روى عنه فيظي بن علي لم يحدث بحديثه احد الا زيد بن الحباب عن عمرو بن فيظي بن عمار بن شداد بن اسيد عن ابيه عن جده شداد عن النبي صلى الله عليه وسلم قال له انت مهاجر حيث ما كنت شداد بن عبد الله القيناني قدم على رسول الله صلى الله عليه وسلم في وفد بني الحارث بن كعب مع خالد بن الوليد فاسلموا وحسن اسلامهم شداد بن شرحبيل الجهني الشامي روى عنه عباس بن يونس حديثه عن النبي صلى الله عليه وسلم انه راه وقد وضع يمينه على يساره في الصلوة حدثنا ابو القاسم خلف القاسم املاء علي قال نا ابو علي سعيد بن عثمان بن السكن قال نا احمد بن بكر قال نا

قال نا محمد بن عوف قال نا يحيى بن شريح قال نا بقية قال نا حبيب بن صبيح عن ابن عباس بن يونس عن شداد بن شرحبيل قال مهما انسيت من شيء فلا انس اني رايت رسول الله واضعا يده اليمنى على اليسرى وهو في الصلاة قاصيا قال ابو علي ليس لشداد شرحبيل غير هذا الحديث باب ——— شيبان

شيبان بن مالك الانصاري ثم السلمي يكنى ابا يحيى هو جد ابي هبيرة و اسم ابي هبيرة يحيى بن عباد بن شيبان روى عنه ابنه عباد بن شيبان وابن ابنه ابو هبيرة يحيى بن عباد شيبان والد علي بن شيبان روى عنه ابنه علي حديثه عند اهل اليمامة يدور على محمد بن جابر اليماني باب ——— شرحبيل

شرحبيل بن حسنة وهو شرحبيل بن عبد الله بن المطاع بن عمرو بن كنده حليف لبني زهرة يكنى ابا عبد الله نسب الى امه حسنة وكانت مولاة لمعمر بن حبيب بن وهب بن حذافة بن جمح قال ابن هشام وهو شرحبيل بن عبد الله احد بني الغوث بن مرة اخي تميم بن مرة وقال موسى بن عقبة عن ابن شهاب هو شرحبيل بن عبد الله بن جمح وامه حسنة وقال ابن اسحاق حسنة امراة علية وولاها المعمر بن حبيب بن حذافة بن جمح تزوجها سفيان بن خلف الانصاري احد بني زريق بن عامر ويقال له سفيان بن معمر بن حبيب الجمحي حالفه وتبناه وزوجه من حسنة وقدم كان لها من غيره شرحبيل فولدت جابرا وجنادة ابني سفيان فلما قدموا الحبشة نزل على قومهم من بني زريق في ربعهم ونزل شرحبيل مع اخويه لامه ثم هلك سفيان وابناه في خلافة عمر بن الخطاب ولم يتركوا عقبا فتحول شرحبيل بن حسنة الى بني زهرة فحالفهم وذكروا في خبره وقال الزبير شرحبيل بن عبد الله بن عمرو بن المطاع بن الغطريف تبنته حسنة زوجة سفيان معمر بن حبيب الجمحي وليس بابنها فنسب اليها قال وحسنة مولاة لمعمر بن حبيب وهي من اهل عدولة من ناحية البحرين اليها تنسب الرماح العدولية قال ——— ابو عمر رضي الله عنه كان شرحبيل بن حسنة من مهاجرة الحبشة معدود في وجوه قريش وكان اميرا على ربع من ارباع الشام لعمر بن الخطاب توفي في طاعون عمواس سنة ثمان عشرة وهو ابن سبع وستين سنة شرحبيل الضبابي ويقال الخطلي يعرف بذي الجوشن لم يرو عنه غير ابي اسحاق السبيعي قد تقدم ذكره في الاذواء في باب الذال شرحبيل بن السمط بن الاسود بن جبلة الكندي ويقال شرحبيل بن السمط ابن الاسود بن جبلة الكندي ادرك النبي صلى الله عليه وسلم ادرك النبي صلى الله عليه وسلم كان اميرا على حمص لمعاوية ومات اربعين قال ابو عمر وكان شرحبيل بن السمط على حمص فلما قدم جرير على معاوية رسولا من عند علي رحمه الله حبسه اشهرا يتحير ويتردد في امره فقيل لمعاوية ان جريرا قد رد بصائر اهل الشام في ان عليا قتل عثمان ولا بد لك من رجل يناقضه في ذلك ممن له صحبة ومنزلة ولا نعلمه الا شرحبيل بن السمط فانه عدو لجرير فاستقدمه معاوية فقدم عليه فهيا له رجالا يشهدون عنده ان عليا قتل عثمان منهم بسر بن ارطاة ويزيد بن اسد جد خالد القسري وابو الاعور السلمي وحابس بن سعد الطائي ومخارق بن الحارث الزبيدي وحمزة بن مالك الهمداني قد واطاهم معاوية على ذلك فشهدوا عنده ان عليا قتل عثمان فلقي جريرا فناظره فابى ان يرجع وقال قد صح عندي ان عليا قتل عثمان ثم خرج في مدائن الشام يخبر بذلك ويندب الى الطلب بدم عثمان وله قصص طويلة وفيها اشعار كثيرة وليس كتابنا موضع لها هو معدود في طبقة بسر بن ارطاة وابي الاعور السلمي شرحبيل بن اوس وقيل اوس بن شرحبيل حديثه عن النبي صلى الله عليه وسلم في من شرب الخمر مثل حديث معاوية فان عاد الرابعة فاقتلوه وهو منسوخ بالاجماع وبقوله صلى الله عليه وسلم لا يحل دم امرئ مسلم الا باحدى ثلاث ويجلد نعيمان وابن نعيمان خامسة في الخمر وان كان حديثه مرسلا فانه يعضد بالاجماع شرحبيل الجعفي وقال بعضهم فيه شراحيل حديثه في اعلام النبوة في قصة السلعة التي كانت به شكاها الى رسول الله صلى الله عليه وسلم فنفث فيها رسول الله صلى الله عليه وسلم ثم دلكها بيده فلم ير لها اثر روى عنه ابنه عبد الرحمن شرحبيل بن غيلان بن سلمة الثقفي روى عن النبي صلى الله عليه وسلم في الاستغفار بين كل سجدتين من صلاته في حديث ذكره ليس اسناده مما يحتج به وكان احد الخمسة رجال من وجوه ثقيف الذين مشوا بثقيف باسلامهم مع عبد يا ليل له ولابيه غيلان بن سلمة صحبة باب ——— شهاب

شهاب بن مالك اليماني وفد على النبي صلى الله عليه وسلم شهاب الانصاري سمع النبي صلى الله عليه وسلم يقول من ستر على اخيه فكانما احياه فقال له جابر لم يسمعه من النبي صلى الله عليه وسلم من ستر على اخيه فكانما احياه فقال له جابر لم يسمعه من النبي صلى الله عليه وسلم احد غيري وغيرك باب ——— شريح

شريح الحضرمي فاضل اصحاب النبي صلى الله عليه وسلم حدثنا خلف بن صالح قاسم نا ابن المفسر نا علي احمد بن علي بن سعيد نا يحيى بن معين نا يحيى بن ادم عن ابن المبارك عن يونس عن الزهري عن السائب بن يزيد قال ذكر شريح الحضرمي عند النبي صلى الله عليه وسلم فقال ذاك رجل لا يتوسد القران واخبرنا محمد بن عبد الله بن محمد بن اسد قال نا محمد بن مسرور قال نا احمد بن مغيث قال نا الحسين ابن الحسن المروزي قال نا عبد الله بن المبارك قال نا السائب بن يزيد فذكره شريح بن ابي وهب الحميري قال سمعت رسول الله صلى الله عليه وسلم يقول حين استوت به ناقته حديثه عند عمرو بن قيس اللاني عن الحكم بن وداعة اليماني عنه شريح بن عامر السعدي من بني سعد بن بكر له صحبة ولاه عمر بن الخطاب البصرة فقتل بناحية الاسواد شريح رجل من الصحابة حجازي روى عنه ابو الزبير وعمرو بن دينار سمعاه يحدث عن ابي بكر الصديق قال كل شيء في البحر مذبوح الله لكم كل دابة خلقها في البحر قال الزبير وعمرو بن دينار وكان شريح هذا قد ادرك النبي صلى الله عليه وسلم قال ابو حاتم له صحبة شريح رجل من الصحابة روى عنه ابو وائل عن شريح عن رجل من اصحاب النبي صلى الله عليه وسلم ان النبي صلى الله عليه وسلم قال يقول الله تعالى يا ابن ادم امش الي اهرول اليك في حديث ذكره شريح بن ضمرة المزني هو اول من قدم بصدقة من بنية الى النبي صلى الله عليه وسلم شريح بن الحارث الكندي ابو امية القاضي وهو شريح بن الحارث بن المنتجع بن معاوية بن جهم بن ثور بن عفير بن عدي بن الحارث بن مرة بن ادد الكندي وقد اختلف في نسبه الى كندة وقيل هو حليف لهم من بني رائش ونسبه الكلبي فقال هو شريح بن الحارث بن قيس بن مرة بن زايد بن ادد بن الكندي وقد اختلف في نسبه الى كندة وقيل هو حليف لهم من بني الرائش الجهم بن معاوية بن عامر بن الرائش بن الحارث بن معاوية بن ثور بن مرتع وهو كندة قال بالكوفة من بني الرائش عدادهم وسائرهم ينتسبون في حضرموت وقد قيل فيه شريح بن هاني وشريح بن شراحيل ولا يصح الا شريح بن الحارث ادرك شريح القاضي بعد في كبار التابعين وكان قاضيا لعمر الى الكوفة ثم لعثمان ثم لعلي ولم يزل قاضيا الى زمن الحجاج وكان اعلم الناس بالقضاء وكان ذا فطنة وذكا ومعرفة وعقل ورصانة وكان شاعرا محسنا وكان له اشعار محفوظة في معان حسان وكان كوسجا لا شعر في وجهه توفي سنة سبع وثمانين وهو ابن مائة سنة ولي القضاء ستين سنة من زمان عمر الى زمان عبد الملك بن مروان شريح بن هاني بن يزيد بن كعب الحارثي جاهلي اسلامي يكنى ابا المقدام وابوه هاني بن يزيد له صحبة قد ذكرناه في بابه وشريح هذا من اجلة اصحاب علي رحمه الله باب ——— شريك

شريك بن عبدة بن مغيث بن الجد بن عجلان البلوي من ولد هني من بلي بن عمرو بن الحاف بن قضاعة حليف للانصار هو شريك بن سحماء صاحب اللعان نسب في ذلك الحديث الى امه قيل انه شهد مع ابيه احدا وهو اخو البراء بن مالك لامه وهو الذي قذفه هلال بن امية بامراته قيل ان اول من لاعن في الاسلام قال له هشام بن حسان عن محمد بن سيرين عن انس بن مالك شريك بن عبد عمرو بن قيظي بن عمرو بن زيد بن جشم بن حارثة الانصاري الحارثي شهد احدا هو واخوه ابن ثابت شريك بن انس بن رافع بن امرئ القيس بن زيد بن عبد الاشهل الانصاري الاشهلي هو اخو الحارث بن انس الذي شهد بدرا وابنه عبد الله بن شريك شريك شهد معه احدا شريك بن طارق الاشجعي ويقال الحنظلي التميمي يقال ان له صحبة ويقال ان حديثه مرسل عن النبي صلى الله عليه وسلم من زني رفع عنه الايمان وروى ايضا عن النبي صلى الله عليه وسلم انه قال ما منكم احد الا وله شيطان الحديث ويحدث عن فروة بن نوفل عن عائشة وليس له خبر يدل على رواية ولقاء الا ان خليفة بن خياط ذكره في من نزل الكوفة من الصحابة ونسبه في اشجع بن ريث بن غطفان وقال يكنى ابا مالك وذكر محمد بن سعد عن الواقدي في جملة من نزل الكوفة من الصحابة شريك بن طارق الحنظلي التميمي وذكره صاحب كتاب وحدان وهو الحسين بن محمد بن زياد القباني ابو علي حديثا عن النبي صلى الله عليه وسلم لا يدخل الجنة احد بعمله الحديث وقال فيه شريك بن طارق الحنظلي التميمي كما قال الواقدي شريك شريك بن حنبل روى في اكل الثوم مثل حديث ابي هريرة لا يقرب مسجدنا وروى عمر بن غنم قال حديثه مرسل وقد ادخله قوم في المسند روى عنه ابو اسحق السبيعي ولشريك بن حنبل هذا رواية على رضي الله عنه باب ——— شبل

شبل والد عبد الرحمن بن شبل روى عنه ابنه عبد الرحمن لم يرو عنه غيره وليس يعرفون هو ابنه ولا ابنه ولا يصح والله اعلم من حديثه عن النبي صلى الله عليه وسلم انه نهى عن نقر الغراب في الصلوة وقوله حدثنا اخوان النبي صلى الله عليه وسلم قال لا تقوم الساعة حتى توجد نعل

تعل فرسى حديث منكر لا اصل له وشبل مجهول **شريك** بن خالد ويقال ابن حامد ويقال شبل بن خليد ويقال شبل معبد قال يحيى بن معين شبل بن معبد اثبت بالصواب اولى لعله الصواب ذكر ابن عيينة عن الزهري عن عبيد الله بن عبد الله عن ابي هريرة وزيد بن خالد وشبل عن النبي صلى الله عليه وسلم في الامة اذا زنت ولم تحصن ولم يتابع ابن عيينة على ذكر شبل في هذا الحديث ولا ذكر في الصحابة الا في رواية ابن عيينة هذه وحده وقد اوضحنا الصواب في اسناد هذا الحديث في كتاب التمهيد والحمد لله فان كان شبل بن معبد فهو بجلي من بجيلة وهو الذي عزل علي يده عثمان ابا موسى عن البصرة فيما ذكر مصعب وخليفة وولاها عبد الله بن عامر وذلك انه دخل على عثمان حين لم يكن عنده غير اموي فقال ما لكم يا معشر قريش اما فيكم صغير تريدون ان ينبل او فقير تريدون ان يستغني او خامل تريدون ان تنوهوا باسمه علام اطعمتم هذا الاشعري العراق يأكلها خضما فقال عثمان ومن لها فاشاروا بعبد الله بن عامر وهو ابن ستة عشر سنة فولاه حينئذ وان كان شبل بن حامد فانما يروي عن عبد الله بن مالك الاوسي وقد بيناه في التمهيد ولا تثبت لشبل بن حامد صحبة

باب

شراحيل شراحيل الجعفي ويقال فيه شرحبيل فالله اعلم وقد تقدم في باب شرحبيل ذكر علي بن المديني عن يونس بن محمد بن حماد بن زيد عن مخلد بن عقبة بن عبد الرحمن شراحيل الجعفي عن جده عبد الرحمن عن ابيه شراحيل قال اتيت النبي صلى الله عليه وسلم وبكفي سلعة فقلت يا رسول الله ان هذه السلعة قد حالت بيني وبين قائم سيفي ان اقبض عليه وحالت بيني وبين عنان الدابة فقال ادن مني فدنوت منه فقال افتح كفك ففتحتها ثم قال اقبض يدك فقبضتها ثم قال افتحها ففتحتها ثم نفث فيها ثم لم يزل يطحنها ويدلكها بيده ثم انه رفع يده وما ارى لها اثرا **شراحيل** بن مرة الكندي روى عنه حجر بن عدي حديثه عند ابي اسحق السبيعي عن ابي البختري عن حجر بن عدي عن شراحيل بن مرة الكوفي سمع رسول الله صلى الله عليه وسلم يقول لعلي رضي الله عنه ابشر فان حياتك وموتك **شراحيل** المنقري له صحبة ورواية عن النبي صلى الله عليه وسلم يعد في الشاميين روى عنه ابو يزيد الهوزني **شراحيل** بن زرعة الحضرمي قدم في وفد حضرموت على النبي صلى الله عليه وسلم

باب الافراد في الشين

شماس شماس بن عثمان بن الشريد بن سويد بن هرمي بن عامر بن مخزوم اسمه عثمان وشماس لقب عليه وقد ذكرنا الخبر بذلك في باب عثمان وامه صفية بنت ربيعة بن عبد شمس كان من مهاجرة الحبشة ثم شهد بدرا وقتل يوم احد شهيدا وكان يوم قتل ابن اربع وثلاثين سنة وكان رسول الله صلى الله عليه وسلم يقول وجدت لشماس شبها الا الجنة يعني مما يقاتل عن رسول الله صلى الله عليه وسلم وكان يومئذ رسول الله لا يرمى يمينا ولا شمالا الا راى شماسا في ذلك الوجه يذب عنه بسيفه حتى غشي رسول الله صلى الله عليه وسلم فترس بنفسه دونه حتى قتل فحمل الى المدينة وبه رمق فادخل على عائشة فقالت ام سلمة ابن عمي يدخل على غيري فقال رسول الله صلى الله عليه وسلم احملوه الى ام سلمة فحمل اليها فمات عندها فامر رسول الله صلى الله عليه وسلم ان يرد الى احد فدفن هناك كما هو في ثيابه التي مات فيها بعد ان مكث يوما وليلة الا انه لم ياكل ولم يشرب ولم يصل عليه رسول الله صلى الله عليه وسلم ولم يغسله وذكر ابو عبيد ان شماسا هذا قتل يوم بدر فغلط وقال حسان بن ثابت يرثيه ويعزي اخته فيه

اقني حياءك في ستر وفي كرم	فانما كان شماس من الناس
قد ذاق حمزة سيف الله فاصطبري	كاسا رواء لكان المرء شماس

شيبة بن عثمان بن طلحة بن عبد العزى بن عثمان بن عبد الدار بن قصي القرشي العبدري الحجبي المكي يكنى ابا عثمان وقيل ابا صفية وابو عثمان بن ابي طلحة يعرف بالاوقص قتله علي بن ابي طالب يوم احد كافرا واسم ابي طلحة عبد الله بن عبد العزى اسلم شيبة بن عثمان يوم فتح مكة وشهد حنينا وقيل بل اسلم بحنين قال الزبير كان شيبة قد خرج مع رسول الله صلى الله عليه وسلم مشركا يوم حنين يريد ان يغتال رسول الله صلى الله عليه وسلم غرة فاقبل يريده فرآه رسول الله صلى الله عليه وسلم فقال يا شيبة هلم لك فقذف الله في قلبه الرعب ودنا من رسول الله صلى الله عليه وسلم فوضع يده على صدره ثم قال اخسأ عنه الشيطان فاخذه افكل وفزع وقذف الله في قلبه الايمان فاسلم وقاتل مع رسول الله صلى الله عليه وسلم وكان ممن صبر معه يومئذ وكان من خيار المسلمين ودفع رسول الله صلى الله عليه وسلم ودفع رسول الله صلى الله عليه وسلم مفتاح الكعبة الى عثمان بن طلحة بن ابي طلحة والى عمه شيبة بن عثمان بن ابي طلحة وقال خذوها خالدة الى يوم القيامة يا بني طلحة لا ياخذها منكم الا ظالم قال فبنو ابي طلحة هم الذين يلون سدانة الكعبة دون بني عبد الدار قال ابو عمر شيبة هذا هو جد بني شيبة حجبة الكعبة الى اليوم وهو ابن صفية بنت شيبة توفي في آخر خلافة معاوية سنة تسع وخمسين وقيل بل توفي في ايام يزيد وذكره بعضهم في المؤلفة قلوبهم وفي من فضلائهم **شجاع** بن ابي وهب ويقال ابن وهب بن ربيعة بن اسد بن صهيب بن مالك بن كبير بن غنم بن دودان بن اسد بن خزيمة اسدي حليف لبني عبد شمس يكنى ابا وهب شهد هو واخوه عقبة بن ابي وهب بدرا والمشاهد كلها ولا اعلم لهما رواية وكان ممن هاجر الى ارض الحبشة الهجرة الثانية وممن قدم المدينة منها حين بلغهم اسلام اهل مكة وكان رجلا نحيفا طوالا احنى واخا رسول الله صلى الله عليه وسلم بينه وبين خولي وشجاع هذا هو الذي بعثه رسول الله صلى الله عليه وسلم الى الحارث بن ابي شمر الغساني والى جبلة بن الايهم الغساني وشهد شجاع هذا يوم اليمامة وهو ابن بضع واربعين سنة **شكل** بن حميد العبسي من بني عبس بن بغيض بن ريث بن غطفان روى عنه ابنه شتير بن شكل لم يرو عنه غيره حديثه في الدعاء والاستعاذة **شمعون** بن زيد بن خنافة القرظي من قريظة ابو ريحانة الانصاري حليف لهم ويقال له مولى رسول الله صلى الله عليه وسلم كانت ريحانة سرية رسول الله صلى الله عليه وسلم وهو منهم يكنى ابا ريحانة له صحبة وسماع ورواية وكان من فضلاء الزاهدين في الدنيا نزل الشام روى عنه الشاميون **الشريد** بن سويد الثقفي وقيل انه من حضرموت ولكن عداده في ثقيف روى عنه ابنه عمرو بن الشريد ويعقوب يعد في اهل الحجاز روى ابو عاصم قال حدثنا عبد الله بن عبد الرحمن بن يعلى قال حدثني عمرو بن الشريد انه اخبره ان اباه اخبره انه انشد النبي صلى الله عليه وسلم من شعر امية بن ابي الصلت مائة قافية فقال كاد ان يسلم يعني امية **شبيل** بن عوف بن ابي حية ابو الطفيل الاحمسي البجلي ادرك النبي صلى الله عليه وسلم وادرك الجاهلية ثم شهد القادسية لا تصح له صحبة وانما روايته عن عمر بن الخطاب ومن بعده قال اسمعيل بن ابي خالد حدثني شبيل بن عوف وكان قد ادرك النبي صلى الله عليه وسلم وادرك الجاهلية وشهد القادسية **شويط** بن مالك بن هلال الاشجعي شهد حجة الوداع مع النبي صلى الله عليه وسلم وسمع منه خطبته وكان رديفه يومئذ ابنه نبيط وكلاهما مذكور في الصحابة **شقران** مولى رسول الله صلى الله عليه وسلم قيل اسمه صالح فيما ذكر خليفة ومصعب كان شقران عبدا حبشيا لعبد الرحمن بن عوف فوهبه لرسول الله صلى الله عليه وسلم وقيل بل اشتراه رسول الله صلى الله عليه وسلم من عبد الرحمن بن عوف وقال عبد الله بن داود الخريبي وغيره كان لرسول الله صلى الله عليه وسلم فلما ورث شقران من ابيه فاعتقه بعد بدر واوصى به رسول الله صلى الله عليه وسلم عند موته وكان فيمن حضر غسل رسول الله صلى الله عليه وسلم قال مصعب قد انقرض ولد شقران فكان آخرهم بالمدينة في ولاية الرشيد وكان بالبصرة رجل منهم فلا ادري ترك عقبا ام لا وقال ابو معشر شهد شقران بدرا وكان يومئذ عبدا فلم يسهم له **شبيب** بن ذي الكلاع ابو روح قال صليت خلف رسول الله صلى الله عليه وسلم الصبح فقرا فيها الروم وتردد في آية وحديثه هذا مضطرب الاسناد روى عنه عبد الملك بن عمير **شطب** الممدود يكنى ابا طويل رجل من كندة رجل من الشام روى عنه عبد الرحمن بن جبير حدثنا ابو القاسم خلف بن قاسم قال نا ابو علي سعيد بن عثمان بن السكن قال نا الحسين بن اسماعيل القاضي ابو عبد الله قال نا الحسين بن اسماعيل القاضي ابو عبد الله قال نا محمد بن ابي شيبة قال اخبرنا ابو المغيرة عبد القدوس بن الحجاج قال نا صفوان بن عمرو قال حدثني عبد الرحمن بن جبير عن ابي طويل شطب الممدود انه اتى النبي صلى الله عليه وسلم فقال ارايت رجلا عمل الذنوب كلها لم يترك منها شيئا وهو في ذلك لم يترك حاجة ولا داجة الا اقتطعها بيمينه فهل لذلك من توبة قال فهل اسلمت قال اما انا فاشهد ان لا اله الا الله وحده لا شريك له وانك رسوله قال نعم تفعل الخيرات وتترك السيئات فيجعلهن الله لك خيرات فقال الله اكبر فما زال يكبر حتى توارى قال ابو المغيرة سمعت مبشر بن عبيد يقول الحاجة الذي يقطع على الحاج اذا توجهوا والداجة الذي يقطع عليهم اذا رجعوا قال ابو علي لم اجد لشطب الممدود ابي طويل غير هذا الحديث

شجار السلمي روى عن النبي صلى الله عليه وسلم احشى ان يكون حديثه مرسلا روى عنه عيسى شقى الهذلي والد النضر بن شفي في بعد في اهل المدينة ذكره بعضهم في الصحابة لا تصح له صحبة شكبان بن جليح بن اوس البلوي حليف لبني حرام بن كعب ولد ليلة العقبة وكان ابوه في قول بعضهم في احد السبعين وامه ام منيع بنت بني عدي بن نابي ليث له رواية شعيب بن عمرو الحضرمي لا يصح حديثه ان النبي صلى الله عليه وسلم كان يصح بالحنا شقيق بن سلمة ابو وايل صاحب ابن مسعود ادرك الجاهلية قال بعث النبي صلى الله عليه وسلم وانا شاب غشر جح ارعى ابلا لاهلي وقال انا مصدق النبي صلى الله عليه وسلم وانا غلام يومئذ روى هشيم عن مغيرة عن ابي وايل قال اتانا مصدق النبي صلى الله عليه وسلم وانا غلام يومئذ فكان ياخذ الصدقة من كل خمسين ناقة فاتيته بكبش فقلت هذا من صدقتي فقال ليس في هذا صدقة وروى ابو معاوية عن الاعمش قال قال لي شقيق بن سلمة يا سليمان لو رايتني هرابا من خالد بن الوليد يوم بزاخة فوقعت عن البعير فكادت عنقي تندق فلو مت يومئذ كانت النار قال وكنت يومئذ احدى وعشرين سنة حرف

الهاء باب هشام هشام بن حكيم بن حزام بن خويلد بن اسد بن عبد العزى القرشي الاسدي اسلم يوم الفتح ومات قبل ابيه وكان من فضلاء الصحابة وخيارهم ممن يامر بالمعروف وينهى عن المنكر ذكر مالك بن عمر بن الخطاب كان يقول اذا بلغه امر ينكره اما ما بقيت انا وهشام بن حكيم فلا يكون ذلك وروى ابن وهب عن مالك عن ابن شهاب قال كان هشام بن حكيم في نفر من اهل الشام يامرون بالمعروف وينهون عن المنكر ليس لاحد عليهم امارة قال مالك كانوا يمشون في الارض بالاصلاح والنصيحة يحتسبون قال وسمعت مالكا يقول هشام بن حكيم كالسائح لم يتخذ اهلا ولا ولدا هشام بن العاصي بن وايل بن هاشم بن سعيد بن سهم القرشي اخو عمرو بن العاصي كان اسلم اسلم بمكة وهاجر الى ارض الحبشة ثم قدم اهل مكة حين بلغه مهاجر النبي صلى الله عليه وسلم فحبسه ابوه وقومه بمكة حتى قدم بعد الخندق على النبي صلى الله عليه وسلم المدينة وكان اصغر سنا من اخيه عمرو وكان فاضلا خيرا سئل عمرو بن العاصي من افضل انت او اخوك هشام فقال احدثكم عني وعنه امه بنت هاشم بن المغيرة وامي سبية وكان احب الى ابيه مني وتعرفون فراسة الوالد في ولده واستبقنا الى الله فسبقني امسك على السوة حتى تطهرت وتحنطت ثم امسكت عليه حتى كر عليه عمرو فجمع لحمه فلحت قال وحدثني ثور بن يزيد بن يزيد عن خالد بن معدان قال لما انهزمت الروم يوم اجنادين انتهوا الى موضع لا يعبره الا انسان فجعلت الروم تقاتل عليه وقد تقدموه وعبروه فتقدم هشام ابن العاصي يقاتلهم حتى قتل ووقع على تلك الثلمة فسدها فلما انتهى المسلمون اليها هابوا ان يوطوه الخيل فقال عمرو بن العاصي قد استشهد ودفع روحه وانما هي جثة فوطوه الخيل ثم اوطاه هو ثم تبعه الناس حتى قطعوه فلما انتهت الهزيمة ورجع المسلمون الى العسكر كر عليه عمرو فجعل يجمع لحمه واعضاءه وعظامه ثم حمله في نطع فواراه روي عن النبي صلى الله عليه وسلم انه قال ابنا العاصي مؤمنان عمرو وهشام رواه محمد بن عمرو عن ابي سلمة عن ابي هريرة عن النبي صلى الله عليه وسلم هشام بن صبابة الليثي اخو مقيس بن صبابة قتل في غزوة ذي قرد مسلما وكان ذلك في سنة ست من الهجرة اصابه رجل من الانصار من رهط عبادة بن الصامت وهو يرى انه من العدو فقتله خطا هشام بن العاصي بن هشام بن المغيرة بن عمرو بن مخزوم القرشي المخزومي هو الذي اتى الى رسول الله صلى الله عليه وسلم يوم الفتح فكشف عن ظهره ووضع يده على خاتم النبوة فاخذ صلى الله عليه وسلم يده فازالها ثم ضرب على صدره ثلاثا وقال اللهم اذهب عنه الغل والحسد ثلاثا فكان لا وفض وهو محمد بن عبد الرحمن بن هشام بن يحيى بن هشام بن العاص يقول نحن اقل اصحابنا حسدا وقتل العاصي بن هشام ابوه كافرا يوم بدر قتله عمر بن الخطاب وكان خاله هشام بن عامر بن امية الحصاص بن مالك بن عامر بن غنم بن عدي بن النجار الانصاري كان يسمى في الجاهلية شهابا فغيره رسول الله صلى الله عليه وسلم اسمه فسماه هشاما واستشهد ابو عامر يوم احد سكن هشام البصرة ومات بها هشام بن ابي حذيفة بن المغيرة بن عبد الله بن عمر بن مخزوم القرشي المخزومي وكان من مهاجرة الحبشة في قول ابن اسحق والواقدي الا ان الواقدي كان يقول ابن ابي حذيفة ويقول هشام وهم ممن قاله ولم يذكره موسى بن عقبة ولا ابو معشر في من هاجر الى ارض الحبشة هشام مولى رسول الله صلى الله عليه وسلم روى عنه ابو الزبير يقول انه قال للنبي صلى الله عليه وسلم ان امراتي لا تمنع يد لامس واما

الحديث في ذلك فهو رواه حدثنا احمد بن محمد نا احمد بن الفضل نا محمد بن جرير ح واخبرنا عبد الله بن محمد بن عبد المومن بن يحيى رحمه الله قال اخبرنا ابو محمد بن اسمعيل بن علي بن اسماعيل بن اسماعيل الخطي قال نا الحارث بن محمد بن ابي اسامة قالا نا محمد بن سعد نا سليمان بن عبيد الله الرقي قال نا الجزري محمد بن ابي ايوب الرقي عن سفيان عن عبد الكريم عن ابي الزبير عن هشام مولى رسول الله صلى الله عليه وسلم قال جاء رجل الى رسول الله صلى الله عليه وسلم فقال يا رسول الله ان امراتي لا تمنع يد لامس قال طلقها قال انها تعجبني قال فاستمتع بها هشام بن عمرو بن ربيعة بن الحارث بن حبيب لا اعرفه باكثر من انه معدود في المؤلفة قلوبهم ومن عد هذا ومثله بلغهم اربعين رجلا كلهم مذكورون في كتابنا هذا هشام بن الوليد بن المغيرة اخو خالد بن الوليد من المؤلفة قلوبهم وفي ذلك نظر باب

هاني هاني بن نيار بن عمرو بن عبيد بن كلاب بن دهمان بن غنم بن ذبيان بن هميم بن كاهل بن ذهل بن هني بن بلي بن عمرو بن الحاف بن قضاعة حليف للانصار ابو بردة بن نيار غلبت كنيته شهد العقبة وبدرا وسائر المشاهد وهو خال البراء بن عازب يقال انه مات سنة خمس واربعين ولا عقب له روى عن البراء بن عازب وجماعة من التابعين هاني بن يزيد بن نهيك ويقال هاني بن يزيد بن كعب المذحجي ويقال الحارثي ويقال الضبابي وهو هاني بن يزيد الحارثي وهو والد شريح بن هاني يكنيه شهد المشاهد كلها وروى عنه ابنه شريح بن هاني حديثه عند ابنه المقدام بن شريح بن هاني عن ابيه عن جده كان ابنه شريح بن هاني من جلة التابعين من كبار اصحاب علي رضي الله عنهم ممن شهد معه مشاهده كلها هاني بن ابي مالك الكندي ابو مالك هو جد خالد بن يزيد بن ابي مالك روى عنه يزيد بن مالك يعد في الشاميين وقال ابو حاتم الرازي هاني الشامي ابو مالك هو جد خالد بن يزيد بن عبد الرحمن بن ابي مالك له صحبة باب هند

هند بن فراس الاسلمي كان ممن شهد بيعة الشجرة روى عنه مجزاة بن زاهر هند بن حارثة بن هند الاسلمي ويقال حارثة بن سعيد بن عبد الله بن غياث بن سعد بن عمرو بن ثعلبة بن مالك بن افصى حجازي روى عنه ابنه حبيب بن هند ولم يرو عنه غيره فيما علمت وشهد هند بن حارثة بيعة الرضوان مع اخوة له سبعة وهم هند واسماء وحراش وذويب وفضالة وسلمة ومالك وحمران ولم يشهدها اخوة في عددهم غيرهم ولزم عنهم النبي صلى الله عليه وسلم اثنان اسماء وهند وقال ابو هريرة ما كنت ارى اسماء وهندا ابني حارثة الا خادمين لرسول الله صلى الله عليه وسلم من طول لزومهما وكانا من اهل الصفة ومات هند بن حارثة بالمدينة في خلافة معاوية وهند هذا هو والد يحيى بن هند الذي روى عنه عبد الرحمن بن حرملة هند بن ابي هالة الاسيدي التميمي ربيب رسول الله صلى الله عليه وسلم امه خديجة بنت خويلد خلف عليها رسول الله صلى الله عليه وسلم بعد ابي هالة واختلف في اسم ابي هالة فقيل نباش بن زرارة وقال الزبير ابو هالة مالك بن نباش بن زرارة قال حدثني ابو بكر المومل قال ابو هالة مالك بن نباش بن زرارة بن عدس الدارمي وليس بشيء قال ابو عمر اكثر اهل النسب يخالفون الزبير في اسم ابي هالة ويبنونه على نحو ما قدمنا ذكره وقال الزبير ايضا قتل هند بن ابي هالة مع علي يوم الجمل وقتل ابنه هند بن هند مع مصعب بن الزبير يوم المختار قال الزبير وقد قيل هند بن ابي هند مات بالبصرة في الطاعون فازدحم الناس على جنازته وتركوا جنائزهم وقالوا ابن ربيب رسول الله صلى الله عليه وسلم ونادت امراءة واهند بن هنداه فمال الناس اليه هكذا قال الزبير وغيره ان هند بن ابي هالة هو الذي مات بالبصرة مجتازا اذ مر بها فلم يقم سوق يوم وقالوا مات اخو مات فاطمة بنت رسول الله صلى الله عليه وسلم والصحيح ما قاله الزبير في ذلك والله اعلم بان هند بن ابي هالة قتل يوم الجمل مع علي وان ابنه هند بن هند ابن ابي هالة هو الذي مات في البصرة في الطاعون اخبرني خلف بن قاسم نا الحسن بن رشيق نا الدولابي ابو بشر الوحيهي اخبرنا جعفر بن حمدان قال حدثني ابي عن محمد بن الحجاج عن رجل من بني تميم قال رايت هند بن هند ابن ابي هالة بالبصرة وعليه حالة خضراء من غير قميص فمات في الطاعون فخرجوا به بين اربعة لشغل الناس بموتاهم فصاحت امراة واهند بن هنداه وا ربيب رسول الله صلى الله عليه وسلم فازدحم الناس على جنازته وتركوا موتاهم وهذا هو الصحيح ان شاء الله وكان هند بن ابي هالة فصيحا بليغا وصافا فوصف رسول الله صلى الله عليه

وسلم فاحسن واتقن وقد شرح ابو عبيدة بن قتيبة وصفر ذلك لما فيه من الفصاحة وفوايد اللغة وروى عنه اهل البصرة
حدثنا واحد احد ثنا خلف بن قاسم قال نا ابن السكن قال حدثني جبير بن محمد بن عيسى الواسطي بمصر قال والسري بن يحيى
عن مالك بن دينار قال حدثني هند بن خديجة زوج النبي صلى الله عليه وسلم بالحكم بن ابي مروان بن الحكم قال فجعل يغمزه
فالتفت اليه النبي صلى الله عليه وسلم فقال اللهم اجعل به وزغا فرجف مكانه والوزغ الارتعاش باب هلال

هلال بن المعلى بن لوذان بن حارثة بن جشم بن الخزرج الانصاري الخزرجي شهد بدرا مع اخيه رفع بن المعلى هلال
بن امية الانصاري الواقفي من بني واقف شهد بدرا وهو احد الثلاثة الذين تخلفوا عن غزوة تبوك فنزل فيهم
القران قوله تعالى وعلى الثلاثة الذين خلفوا الاية وهو الذي قذف امراته بشريك بن السحما وروى ابن وهب
قال اخبرني يونس عن ابن شهاب قال الثلاثة الذين خلفوا كعب بن مالك احد بني سلمة ومرارة بن ربيعة وهو احد بني عمرو
بن عوف وهلال بن امية من بني واقف هلال بن علقمة قتل يوم القادسية شهيدا لا اعلم له رواية وقال حميد بن هلال
اول من عبر دجلة يومئذ هلال بن علقمة وقال الشعبي اول من اقتحم فرسه دجلة سعد ويقال اول من عبرها يوم دجل
من بني عبد القيس هلال ابو الحمراء عند ابي اسحق السبيعي عن ابي داود القاص عن ابي حمراء قال اقمت بالمدينة شهرا فكان
رسول الله صلى الله عليه وسلم ياتي منزل فاطمة في كل غداة فيقول الصلاة الصلاة فيقال انما يريد الله ليذهب
عنكم الرجس اهل البيت ويطهركم تطهيرا هلال الاسلمي روى عن النبي صلى الله عليه وسلم يجوز الجلع من الضاب
هلال صحبة هلال بن ابي خولي عمرو بن زهير بن خيثمة الجعفي كان حليفا للخطاب بن نفيل ذكره موسى بن عقبة
فيمن شهد بدرا من حلفاء بني عدي بن كعب وذكر ابن اسحق ان المعروف مالك بن ابي خولي بن ابي خولي جميعا في
البدريين لا غيره قال هشام بن محمد خولي بن ابي خولي بدرا وشهد ها معه اخواه وهلال بن عبد الله هكذا قال و لم
يذكر مالك بن ابي خولي هلال بن الحارث ابو الحمل غلبت عليه كنيته قد ذكرته في الكنى يعد في الشاميين هلال بن
سعد احد بني متعان جاء رسول الله صلى الله عليه وسلم بهدية عسل فقبل منه ثم اتاه بمثلها وقال هي صدقة فامر رسول
الله صلى الله عليه وسلم ان تضم الى اموال الصدقات حديثه عند ابن جريج هلال بن وكيع بن بشر بن عمرو بن
عدس بن زيد بن عبد الله بن دارم الدارمي التميمي قتل مع عائشة رحمها الله يوم الجمل باب

هزال هزال الاسلمي وهو هزال ذياب بن يزيد بن كليب بن عامر بن خزيمة بن مازن بن سلامان بن اسلم بن دعمي روى
عنه ابنه ومحمد بن المنكدر ويزيد بن هزال نعيم بن هزال هزال صاحب الشجرة لا اعرفه باكثر من هذا حديثه عند
اهل البصرة روى عنه معاوية بن قرة قال حدثني هزال قال انكم تامنون ذنوبا هي في اعينكم ادق من الشعر كنا نعدها
على عهد رسول الله صلى الله عليه وسلم من الموبقات هزال بن مرة الاشجعي ذكره الازرقي في الصحابة

باب هبار هبار سفيان بن عبد الاسد بن هلال بن عمر بن مخزوم القرشي المخزومي
كان من مهاجرة الحبشة قيل انه قتل يوم موتة وقال الحسن بن عثمان وقال الواقدي ايضا انه استشهد يوم اجنادين
وهو عندي اشبه لانه لم يذكره ابن عقبة فيمن قتل يوم موتة شهيدا هبار بن الاسود بن المطلب بن اسد بن عبد
العزى بن قصي القرشي الاسدي هو الذي عرض لزينب بنت رسول الله صلى الله عليه وسلم في سفهاء من قريش حين
بعث بها ابو العاصي زوجها الى المدينة فاهوى اليها هبار هذا بحربة فاسقطها وقال صلى الله عليه وسلم ان وجدتم
هبارا فاحرقوه بالنار ثم قال اقتلوه فانه لا يعذب بالنار الا رب النار فلم يوجد ثم اسلم بعد الفتح وحسن اسلامه وصحب
النبي صلى الله عليه وسلم وذكر الزبير انه لما اسلم وقدم مهاجرا جعلوا يسبونه فذكر ذلك لرسول الله صلى الله عليه
وسلم فقال سب من سبك فانتهوا عنه هبار بن صيفي مذكور في الصحابة وفيه نظر باب هرم

هرم بن حيان العبدي من صغار الصحابة ذكره خليفة بن خياط عن الوليد بن هشام عن ابيه عن جده قال وجه عثمان بن ابي العاصي
هرم بن حيان العبدي الى قلعة بجرة ويقال لها قلعة الشيوخ فافتتحها عنوة وسبى اهلها وذلك في سنة ست وعشرين
وقال ابو عبيدة وفي سنة ثماني عشرة حاصرهم هرم بن حيان ابن سبعين قرابة ملكهم امراة تاكل ولدها من شدة الجوع و

الجوع والحصار فقال الان صالح العرب فصالح هرم بن حيان على ان خلى له المدينة قال ومنها نزل الناس الكوفة وبنى
سعد مسجدها جامعها وقال ابو عبيدة كان الامير في ذلك الغزو صاحب هرم بن حيان وقال غيره بل كان امير المسلمين بو ملل
الحكم بن العاصي هرم بن عبد الله الانصاري من بني عمرو بن عوف هو احد البكائين الذين نزلت فيهم تولوا و
اعينهم من الدمع الاية باب الاسماء في الهاء هبيل بن وبرة الانصاري من بني عوف بن الخزرج
الانصاري من بني عوف بن الخزرج اخو عصمة بن وبرة وقيل هما حصين بن وبرة بن المنذر قال حدثني عبد الله
بن محمد بن يحيى بن عروة عن هشام بن عروة عن ابيه فيمن شهد بدرا هبيل وعصمة ابنا وبرة من بني عوف بن الخزرج
هريم بن عبد الله بن علقمة بن عبد المطلب بن عبد مناف المطلبي القرشي قتل يوم اليمامة شهيدا مع اخيه جنادة
هبيب بن مغفل الغفاري كان بالحبشة ثم اسلم وهاجر وشهد فتح مصر ثم سكنها وحديثه عندهم ومن حديثه
عن النبي صلى الله عليه وسلم في الازار من وطئه خيلاء وطئه في النار روى عنه ابو تميم الجيشاني هلب
الطائي والد قبيصة بن هلب يقال ان اسمه يزيد بن عدي بن قنافة بن عدي بن عبد شمس بن عدي بن اخزم الطائي
وان هلبا لقب وقيل بل هو هلب بن يزيد بن قنافة وفد على النبي صلى الله عليه وسلم وهو اقرع فمسح راسه
فنبت شعره وهو كوفي روى عنه ابنه قبيصة بن هلب انه راى النبي صلى الله عليه وسلم واضعا يده اليمنى على
اليسرى في الصلاة قال ورايته ينصرف عن يمينه وشماله في الصلوة وهو حديث صحيح هبيرة بن شبل بن العجلان بن
عتاب الثقفي هو اول من صلى بمكة جماعة بعد الفتح امره النبي صلى الله عليه وسلم بذلك وكان اسلامه بالحديبية
واستخلفه رسول الله صلى الله عليه وسلم على مكة اذ سار الى الطائف فيما ذكر الطبري هاشم بن عتبة بن ابي وقاص
يكنى ابا عمر وقد تقدم نسبه الى زهرة في باب عمه سعد قال خليفة بن خياط في تسمية من نزل الكوفة من اصحاب رسول الله
صلى الله عليه وسلم هاشم بن عتبة بن ابي وقاص الزهري وقال الهيثم بن عدي مثله قال ابو عمر اسلم هاشم بن عتبة
يوم الفتح يعرف بالمرقال من الفضلاء الخيار وكان من الابطال البهم فقئت عينه يوم اليرموك ثم ارسله عمر من
اليرموك مع خيل العراق الى سعد كتب له بذلك وشهد القادسية وابلى فيها بلاء حسنا وقام منه في ذلك ما لم يقم من
احد وكان سببا لفتح على المسلمين وكان بهمة من البهم فاضلا خيرا وهو الذي افتتح جلولاء عقد له سعد لواء ووجهه اليها
وفتح الله على يديه جلولاء ولم يشهدها سعد وقد قيل ان سعدا شهدها وكانت جلولاء تسمى فتح الفتوح بلغت غنائمها
ثمانية عشر الف الف وكانت جلولاء سنة سبع عشرة وقال قتادة سنة تسع عشرة وهاشم بن عتبة هو الذي امتحن مع سعيد
بن العاصي زمن عثمان اذ شهد في رؤية الهلال وافطر وحده فاقتص عثمان بن سعيد على يد سعد بن ابي وقاص
في خبر فيه طول ثم شهد هاشم مع علي الجمل وشهد صفين وابلى فيهما بلاء حسنا مذكورا وبيده كانت راية علي رضي الله
عنه على الرجالة يوم صفين ويومئذ قتل وهو القائل يومئذ

اعور يبغي اهله محلا ... قد عالج الحيوة حتى ملا

لا بد ان يفل او يفلا ... وقطعت رجله يومئذ فجعل يقاتل من دنا منه ويقول

الفحل يحمي شوله معقولا ... وقاتل حتى قتل رحمه الله وفيه يقول ابو الطفيل عامر بن واثلة

يا هاشم الخير جزيت الجنة ... قاتلت في الله عدو السنة

افلح بما فزت به من منة

وكانت صفين سنة سبع وثلاثين نا احمد بن محمد نا احمد بن الطفيل نا محمد بن جرير نا ابو كريب نا قبيصة عن يونس
بن ابي اسحق عن عبد الملك بن عمير عن جابر بن سمرة عن هاشم بن عتبة بن ابي وقاص قال سمعت رسول الله صلى الله عليه
وسلم يقول يظهر المسلمون على جزيرة العرب ويظهر المسلمون على فارس ويظهر المسلمون على الروم ويظهر المسلمون على الاعور الدجال
هالة بن ابي هالة التميمي اخو هند بن ابي هالة الاسيدي التميمي حليف بني عبد الدار بن قصي له صحبة روى عنه ابنه
هند همام بن الحارث بن ضمرة شهد بدرا لا اعلم له رواية الهرماس بن زياد الباهلي يكنى ابا جدير سكن البصرة

وطال عمره روى عنه عكرمة بن عمار وعنه ندبنا عن عكرمة بن عمار قال حدثني الهرماس بن زياد الباهلي قال ابصرت
رسول الله صلى الله عليه وسلم وانا صبي صغير وقد اردفني ابي وراءه على جمل وانه يخطب على ناقته العضباء يوم
الاضحى بمنى وقال مد دت يدي الى النبي صلى الله عليه وسلم وانا غلام ليبايعني فلم يبايعني هداج الحنفي ادرك
الجاهلية روى عنه ابنه عبد الله بن هداج عن النبي صلى الله عليه وسلم في تصغير اللحية وتجميرها ليس اسناده قويا
هدار الكناني له صحبة هنيدة بن خالد الخزاعي روى صحبة روى عنه ابو اسحق السبيعي حرف

الواو باب وهب

وهب بن ابي سرح بن ربيعة بن هلال بن مالك بن ضبة بن
حارث بن فهر بن مالك القرشي الفهري شهد بدرا مع اخيه عمرو وذكر موسى بن عقبة بن وهب بن ابي سرح فيمن شهد
بدرا من بني فهر وهب بن سعد بن ابي سرح بن الحارث بن حبيب بن خزيمة بن مالك بن حسل بن لوي وهو اخو عبد الله
سعد بن ابي سرح شهد احدا والخندق والحديبية وخيبر وقتل يوم موتة شهيدا وكان رسول الله صلى الله
عليه وسلم قد بينه وبين سويد بن عمرو فقتلا جميعا يوم موتة وهب بن زمعة اخو عبد الله بن زمعة بن الاسود بن المطلب
بن اسد بن العزى القرشي الاسدي من مسلمة الفتح له خبر في حجة الوداع لا احفظ له رواية واخوه قد روى ثلاث احاديث
وهب بن عمير بن وهب بن خلف بن حذافة بن جمح القرشي الجمحي اسر يوم بدر كافرا ثم قدم ابوه المدينة فاسلم فاطلق رسول
الله صلى الله عليه وسلم ابنه وهب بن عمير فاسلم وكان له قدر وشرف وهو الذي بسط رسول الله صلى الله عليه وسلم رداءه
اذ جاءه يطلب الامان لصفوان بن امية ومات بالشام مجاهدا وهب بن خنبش الطائي عنه الشعبي قال داود الاودي عن
الشعبي عن هرم بن خنبش ومن قال وهب اكثر واحفظ وقال داود هرم خطا والصواب وهب بن خنبش لا هرم بن خنبش وهب
قيس الثقفي حديثه عند امية بنت رقيقة عن امها هنا لم يجري ذكره ولا اعرفه بغير ذلك هو اخو سفيان بن قيس بن ابان
الطائفي الثقفي وهب بن قابوس المزني قدم من جبل من نبهة مع اخيه الحارث بن عقبة بن قابوس بغنم لهما المدينة
فوجداها خلوا فسالا اين الناس فقيل باحد يقاتلون المشركين فاسلما ثم خرجا فاتيا النبي صلى الله عليه وسلم فقاتلا
المشركين قتالا شديدا حتى قتلا باحد رحمة الله عليهما وهب بن حذيفة الغفاري ويقال المزني له صحبة يعد في اهل المدينة
روى عنه واسع بن حبان وهب بن الاسود القرشي الزهري هو ابن خال رسول الله صلى الله عليه وسلم فيما ذكر الزبير اسلم
رحمه الله وهب بن السماع العوفي خبره في اعلام النبوة من حديث ابن عباس في طريق فيه ضعف وهب بن جحيفة السوائي
مشهور بكنيته لم يختلفوا في اسمه واختلفوا في اسم ابيه فقال بعضهم وهب بن عبد الله بن مسلم بن جنادة بن جندب بن
حبيب بن سواءة بن عامر بن صعصعة وقيل وهب بن جابر وقيل وهب بن وهب توفي في امارة بشر بن مروان بالكوفة وقد
ذكرناه في الكنى روى زهير بن معاوية عن ابي اسحق عن ابي جحيفة قال رايت رسول الله صلى الله عليه وسلم هذه منه وهي
بيضاء واشار الى عنفقته فقيل من كنت يومئذ قال ابري النبل واريشها باب الوليد
الوليد بن الوليد بن المغيرة بن عبد الله بن عمر بن مخزوم القرشي المخزومي اخو خالد بن الوليد اسر يوم بدر كافرا اسره عبد
الله بن جحش ويقال اسره سليط بن قيس المازني الانصاري فقدم في فدائه اخواه خالد وهشام فتمنع عبد الله بن جحش حتى
افتكاه باربعة الاف درهم فجعل خالد يريد ان لا يبلغ ذلك فقال هشام لخالد انه ليس بابن امك والله لو ابى فيه الا كذا و
كذا لفعلت ويقال ان النبي صلى الله عليه وسلم قال لعبد الله بن جحش لا تقبل في فدائه الا شكة ابيه الوليد وكانت الشكة
درعا سابغا وسيفا وبيضة فابى ذلك خالد واطاع هشام بن الوليد لانه اخوه لابيه وامه فاقيمت الشكة بمائة دينار فطا
عاوسلماها الى عبد الله بن جحش فلما افتدي اسلم فقيل له هلا اسلمت قبل ان تفتدي وانت مع المسلمين فقال كرهت
ان يظنوا بي اني جزعت من الاسار فحبسوه بمكة فكان رسول الله صلى الله عليه وسلم يدعو له فيمن دعا له من مستضعفي المؤمنين
ثم افلت من اسارهم ولحق برسول الله صلى الله عليه وسلم وشهد معه عمرة القضية وكتب الى اخيه خالد فوقع الاسلام
في قلب خالد وكان سبب هجرته وذكر ابن اسحق عن عمرو بن شعيب عن ابيه عن جده ان الوليد بن الوليد كان يروع في منامه

وذكر الواقدي حدثني محمد بن ابي حبيب حميد عن عبد الله بن عمرو بن امية قال لما قدم وهب بن عمير مكة بعد ان اسلم ودعا اليه فبلغ ذلك صفوان بن امية واظهر الاسلام فقال قد علمت حين لم يبدا قبل منزله انه قد ارتكس وصبا ولا كلمه ابدا ولا انفعه ولا عياله بنافعة فوقف عليه وهب وهو في الحجر وناداه فاعرض عنه فقال له وهب انت سيد من سادتنا ارايت الذي كنا عليه من عبادة الحجر والذبح لها افهذا دين اشهد ان لا اله الا الله وان محمدا عبده ورسوله فلم يجبه صفوان بكلمة لعلم هذا في باب وهب في الكنا توفي سنة اربع وسبعين

الحديث قوله وان يحضرون قالت ام سلمة زوج النبي صلى الله عليه واله وسلم تبكي الوليد بن الوليد بن المغيرة

يا عين فابكي للوليد	ابن الوليد بن المغيرة
قد كان غيثا في السنين	ورحمة فينا وميره
ضخم الدسيعة ماجد	يسموا الى طلب الوتيره
مثل الوليد بن الوليد	ابي الوليد كفى العشيره

وقيل ان الوليد افلت من قريش بمكة فخرج الى رجليه فطلبوه فلم يدركوه شدا ونكبت اصبع من اصابعه فجعل يقول

هل انت الا اصبع دميت	وفي سبيل الله ما لقيت

فمات ببئر ابي عتبة على ميل من المدينة قال مصعب والصحيح انه شهد مع رسول الله صلى الله عليه وسلم عمرة القضية
وكتب الى اخيه خالد بن الوليد وكان قد خرج من مكة فارا لا يرى رسول الله صلى الله عليه وسلم واصحابه
بمكة كراهة للاسلام واهله فسال رسول الله صلى الله عليه وسلم عنه الوليد وقال له لو اتانا لاكرمناه وما مثله سقط عليه
الاسلام في عقله فكتب الوليد بذلك الى اخيه خالد فوقع الاسلام في قلب خالد وكان سبب هجرته الوليد بن عبد شمس
بن المغيرة بن عبد الله بن عمر بن مخزوم القرشي المخزومي قتل يوم اليمامة شهيدا تحت لواء ابن عمه خالد بن الوليد وكان
قد اسلم يوم الفتح الوليد بن عقبة بن ابي معيط واسم ابي معيط ابان بن ابي عمرو واسم ابي عمرو ذكوان بن امية بن عبد
شمس بن عبد مناف وقد قيل ان ذكوان كان عبدا لامية فاستلحقه والاول اكثر امه اروى بنت كريز بن ربيعة بن
حبيب بن عبد شمس ام عثمان بن عفان فالوليد بن عقبة اخو عثمان لامه يكنى ابا وهب اسلم يوم الفتح رسول الله صلى الله
عليه وسلم مكة جعل اهل مكة ياتونه بصبيانهم فيمسح على رؤسهم هو واخوه خالد بن عقبة واظنه يومئذ كان قد ناهز
الاحتلام قال الوليد لما افتتح رسول الله صلى الله عليه وسلم مكة جعل اهل مكة ياتونه بصبيانهم فيمسح على رؤسهم ويدعو لهم
بالبركة فادني بي اليه واني مضمخ بالخلوق فلم يمسح على راسي ولم يمنعه من ذلك الا ان خلقتني فلم يمسحني من اجل الخلوق وهذا
الحديث رواه جعفر بن برقان عن ثابت بن الحجاج عن ابي موسى الهمداني ويقال الهمذاني كذلك ذكره البخاري على الشك
عن الوليد بن عقبة قال وابو موسى الهمداني مجهول الحديث منكر مضطرب ولا يصح ولا يمكن ان يكون من بعث مصدقا في
زمن النبي صلى الله عليه وسلم صبيا يوم الفتح ويدل ايضا على فساد الحديث ما رواه ابو موسى المجهول ان الزبير وغيره من اهل
العلم بالسير والخبر ذكروا ان الوليد وعمارة ابني عقبة خرجا ليردا اختهما ام كلثوم عن الهجرة وكانت هجرتها في الهدنة بين النبي
صلى الله عليه وسلم وبين اهل مكة وقد ذكرنا الخبر بذلك في باب ام كلثوم ومن كان غلاما مخلقا يوم الفتح ليس يجيء
منه مثل هذا وذلك واضح والحمد لله ولا خلاف بين اهل العلم بتاويل القران فيما علمت ان قوله تعالى ان جاءكم فاسق بنبا
نزلت في الوليد بن الوليد عقبة وذلك انه بعثه رسول الله صلى الله عليه وسلم الى بني المصطلق مصدقا فاخبر عنهم
انهم ارتدوا وابوا من اداء الصدقة وذلك انهم خرجوا اليه فهابهم ولم يعرف ما عندهم فانصرف عنهم واخبر بما ذكرنا فبعث
اليهم رسول الله صلى الله عليه وسلم خالد بن الوليد وامره ان يتثبت فيهم فاخبروه انهم متمسكون بالاسلام ونزلت
ان جاءكم فاسق بنبا الاية روي عن مجاهد وقتادة مثل ما ذكرنا حدثنا خلف قاسم ابن المفسر بمصر حدثنا احمد بن علي ما
يحيى بن معين قال نا اسحق الازرق عن سفيان عن هلال الوزان عن ابن ابي ليلى في قوله ان جاءكم فاسق بنبا قال نزلت
في الوليد بن عقبة بن ابي معيط في قصة ذكرها افمن كان مؤمنا كمن كان فاسقا لا يستوون ثم ولاه عثمان الكوفة وعزل عنها
سعيد بن ابي وقاص فلما قدم الوليد على سعد قال له سعد والله ما ادري اكست بعدنا ام حمقنا بعدك فقال لا تجزعن
ابا اسحق فانما هو الملك يتغداه اخرون فقال له سعد اراكم والله ستجعلونها ملكا وروى جعفر بن سليمان عن هشام
بن حسان عن ابن سيرين قال لما قدم الوليد بن عقبة اميرا على الكوفة اتاه ابن مسعود فقال ما جاء بك قال جئت اميرا
فقال ابن مسعود ما ادري اصلحت بعدنا ام فسد الناس ولم اخبارنا فيها نكارة وشناعة تقطع على سوء حاله و

وقبح افعاله غفر الله لنا وله ولقد كان من رجال قريش ظرفا وحلما وشجاعة وادبا وكان من الشعراء المطبوعين كان الاصمعي وابو عبيدة وابن الكلبي وغيرهم يقولون كان الوليد بن عقبة فاسقا شريب خمر وكان شاعرا كريما قال ابو عمر اخباره في شرب الخمر ومنادمته ابا زبيد الطائي كثيرة مشهورة يسمج بنا ذكرها هاهنا ونذكر منها طرفا ذكر عمر بن شبة قال حدثنا هارون بن معروف قال نا ضمرة بن ربيعة عن ابن شوذب قال صلى الوليد بن عقبة باهل الكوفة صلوة الصبح اربع ركعات ثم التفت اليهم فقال ازيدكم فقال عبد الله بن مسعود ما زلنا معك في زيادة منذ اليوم قال ونا محمد بن حميد قال نا جرير عن الاجلح عن الشعبي في حديث الوليد بن عقبة حين شهدوا عليه فقال الحطيئة

شهد الحطيئة يوم يلقى ربه ... ان الوليد احق بالعذر
نادى وقد تمت صلوتهم ... ازيدكم سكرا ولا يدري
فابوا ابا وهب ولو اذنوا ... لقرنت بين الشفع والوتر
كفوا عنانك اذ جريت ولو ... تركوا عنانك لم تزل تجري

وقال ايضا

تكلم في الصلوة وزاد فيها ... علانية وجاهر بالنفاق
ومج الخمر في سنن المصلى ... ونادى والجميع الى افتراق
ازيدكم على ان تحمدوني ... فما لكم وما لي من خلاق

وخبر صلوته بهم سكران وقوله ازيدكم بعد ان صلى الصبح اربعا مشهور من رواية الثقات من نقل اهل الحديث واهل الاخبار قال مصعب كان الوليد بن عقبة من رجال قريش وشعرائها وكان له خلق ومروة فاستعمله عثمان على الكوفة اذ عزل عنها سعد بن ابي وقاص ثم رفعوا عليه فعزله عنهم وولى سعيد بن العاص فقال بعض شعرائهم

فررت من الوليد الى سعيد ... كاهل الحجر اذ جزعوا فباروا
يلينا من قريش كل عام ... امير محدث او مستشار
لنا نار تحرقنا فنخشى ... وليس لهم فلا يخشون نار

وقد روى فيما ذكر الطبري انه تعصب عليه قوم من اهل الكوفة بغيا وحسدا وشهدوا عليه زورا انه تقيا الخمر وذكر القصة وفيه ان عثمان رضي الله عنه قال له يا اخي اصبر فان الله يأجرك ويبوء القوم باثمك وهذا الخبر من نقل اهل الاخبار لا يصح عند اهل الحديث ولا له عند اهل العلم اصل والصحيح عندهم في ذلك ما رواه عبد العزيز بن المختار وسعيد بن ابي عروبة عن عبد الله بن الداناج عن حضين بن المنذر ابي ساسان انه ركب الى عثمان فاخبره بقصة الوليد وقدم على عثمان رجلان فشهدا عليه بشرب الخمر وانه صلى الغداة اربعا ثم قال ازيدكم فقال احدهما رايته يشربها وقال الآخر رايته يتقيأها فقال عثمان رحمه الله تعالى انه لم يتقيأها حتى شربها فقال لعلي قم عليه الحد فقال علي لابن اخيه عبد الله بن جعفر قم عليه الحد فاخذ السوط فجلده وعثمان يعد حتى بلغ اربعين فقال علي امسك جلد رسول الله صلى الله عليه وسلم في الخمر اربعين وجلد ابو بكر اربعين وعثمان ثمانين وكل سنة وروى ابن عيينة عن عمرو بن دينار عن ابي جعفر محمد بن علي قال جلد علي رضي الله عنه الوليد بن عقبة في الخمر اربعين جلدة بسوط له طرفان قال ابو عمر رضي الله اضاف الجلد الى علي عليه السلام لانه امر به على الوجه الذي تقدم في الخبر قبله لم يرو الوليد بن عقبة سنة يحتاج فيها وروى ابو اسحق عن حارثة بن مضرب عن الوليد بن عقبة قال ما كانت نبوة الا كان بعدها ملك وسكن الوليد بن عقبة المدينة ثم نزل الكوفة ونزل الرقة فلما قتل عثمان رضي الله عنه نزل البصرة ثم خرج الى الرقة فنزلها واعتزل عليا ومعاوية ومات بها وبالرقة قبره وعقبه في ضيعة له وكان معاوية لا يرضيه وهو الذي حرضه على قتال علي رضي الله عنه فكتب حريص محروم وهو القائل لمعوية يحرضه ويغريه بعلي رضي الله عنه

فوالله ما هند بامك ان مضى ... النهار ولم يثار بعثمان ثائر

ايقتل

ايقتل عبد القوم سيد اهله ... ولم تقتلوه ليت امك عاقر
وانا متى نقتلهم لا يقد بهم ... مقيد وقد دارت عليك الدوائر

وهو القائل ايضا

الا من لليل لا تغور كواكبه ... اذا لاح نجم غاب نجم يراقبه
بني هاشم لا تعجلونا فانه ... سواء علينا قاتلوه وسالبه
وانا واياكم وما كان منكم ... كصدع الصفا لا يراب الصدع شاعبه
بني هاشم كيف التعاقد بيننا ... وعند علي سيفه وحرائبه
لعمرك لا انسى ابن اروى وقتله ... وهل ينسين الماء ما عاش شاربه
هم قتلوه كي يكونوا مكانه ... كما فعلت يوما بكسرى مرازبه

فاجابه الفضل بن العباس بن عتبة بن ابي لهب

فلا تسألونا بالسلاح فانه ... اضيع والقاه لدى الروع صاحبه
وشبهته كسرى وقد كان مثله ... شبيها بكسرى هديه ومرازبه
واني لمجتاب اليكم بجحفل ... يصم السميع وجرسه وجلائبه

الوليد بن عبادة بن الصامت له صحبة قاله هشام بن عمار عن حنظلة عن ابي حزرة يعقوب بن مجاهد عن مجاهد بن الوليد بن عبادة بن الصامت قال كنا نخرج مع ابي وكانت له صحبة وذكر الحديث وقد سمع عبادة بن الوليد من ابي اليسر كعب بن عمرو الوليد بن قيس روى عنه وهب بن عقبة انه كان في مرض قدم على رسول الله صلى الله عليه وسلم فبرئ الوليد بن عمارة بن الوليد بن المغيرة بن عبد الله بن عمر بن مخزوم بن اخي خالد بن الوليد قتل هو واخوه ابو عبيدة بن عمارة مع خالد بن الوليد بالبطاح الوليد بن جابر بن ظالم البحتري الطائي من بني بحتر بن عتود وفد الى رسول الله صلى الله عليه وسلم وكتب له كتابا فهو عندهم ومن بني بحتر بن عتود ابو عبادة الوليد بن عبيد الشاعر البحتري باب وبرة وبرة ويقال وبر بن مشهر الحنفي له صحبة كان ارسله مسيلمة الكذاب في جماعة منهم ابو النواحة الى النبي صلى الله عليه وسلم فاسلم من بينهم وبرة بن يحنس ويقال ابن محصن الخزاعي له صحبة والذي بعثه رسول الله صلى الله عليه وسلم الى ذادويه الاصطخري فيروز الديلمي وحشيش الديلمي باليمن ليقتلوا الاسود العنسي الذي ادعى النبوة ذكر سيف عن الضحاك بن يربوع عن ابيه عن ماهان عن ابيه عن ابن عباس قال قاتل النبي صلى الله عليه وسلم الاسود ومسيلمة وطليحة بالرسل ولم يشغله ما كان فيه من الوجع عن القيام بامر الله عز وجل والذب عن دينه باب واقد واقد بن عبد الله التميمي اليربوعي الحنظلي من ولد يربوع بن حنظلة بن مالك بن زيد مناة بن تميم حليف بني عدي بن كعب وينسبونه واقد بن عبد الله بن عبد مناف بن عرين بن ثعلبة بن يربوع بن حنظلة بن مالك بن زيد مناة بن تميم كان حليفا للخطاب بن نفيل اسلم قبل دخول رسول الله صلى الله عليه وسلم دار الارقم واخا رسول الله صلى الله عليه وسلم بينه وبين بشر بن البراء بن معرور وهو الذي قتل عمرو بن الحضرمي في اول يوم من رجب وكان واقد التميمي مع عبد الله بن جحش حين بعثه رسول الله صلى الله عليه وسلم الى نخلة فلقي عمرو بن الحضرمي خارجا نحو العراق فقتله واقد التميمي فبعث المشركون اهل مكة الى النبي صلى الله عليه وسلم انكم تعظمون الشهر الحرام فقال فيه كبير علا لكم ان القتال وتزعمون ان القتال فيه لا يصلح فانا قال صاحبكم قتل صاحبنا فانزل الله يسئلونك عن الشهر الحرام قتال فيه قل قتال فيه كبير الاية واقد هذا اول قاتل من المسلمين وعمرو بن الحضرمي اول قتيل من المشركين في الاسلام وشهد واقد بن عبد الله بدرا واحدا والمشاهد كلها مع رسول الله صلى الله عليه وسلم وتوفي في خلافة عمر بن

الخطاب رحمه الله وكان حليفا للخطاب وفي قتل واقد اليربوعي عمرو بن الحضرمي قال عمر بن الخطاب رضي الله عنه شفينا
من ابن الحضرمي رماحنا بنخلة لما اوقد الحرب واقد واقد مولى رسول الله صلى الله عليه وسلم روى عنه زاذان قوله
من اطاع الله فقد ذكره وان قلت صلاته وصيامه وتلاوة القرآن ومن عصى الله فلم يذكره وان كثرت صلاته وصيامه
وتلاوة القرآن واقد بن الحارث الانصاري له صحبة وهو القائل عند عباس اما كلام الناس فكلام خايف واما العمل
منهم فعمل امن باب الافراد في الواو ودفة بن اياس بن عمرو بن غنم بن امية بن لوذان الانصاري شهد
بدرا واحدا والخندق والمشاهد كلها مع رسول الله صلى الله عليه وسلم وقتل يوم اليمامة شهيدا وحوح بن الاسلت
واسم الاسلت عامر بن جشم بن وايل بن زيد بن قيس بن عامر بن مالك الاوسي الانصاري ولم يسلم ابو قيس بن الاسلت وذكر
الزبير عن عمه مصعب بن عبد الله بن محمد بن عمارة قال كانت لوحوح صحبة وشهد الخندق وما بعدها من المشاهد وله
يقول ابو قيس اخوه حين خرج الى مكة مع ابي عامر

اري وحوحا ولى على بامره | كاني امرؤ من حضرموت غريب
كانا امرؤ ولى ولا ود بيننا | وانت حبيب في الفؤاد قريب
فان بني العلات قوم وانني | اخوك فلا يكذبك عنك كذوب
اخوك اذا ما نابك يوم عظيمة | تحملها والنائبات تنوب

في ابيات ذكرها وذكروا ان ابا قيس بن الاسلت قبل بين يدي النبي صلى الله عليه وسلم فقال له عبد الله بن ابي خفت
والله سيوف بني الخزرج فقال لا جرم والله لا اسلم العام فمات في الحول دهبان بن صيفي الغفاري ويقال اهبان وقد
تقدم ذكره في باب الالف من هذا الكتاب وهو من ولد حرام بن غفار نزل البصرة وله بها دار بحضرة باب الاصبهاني
سمع من النبي صلى الله عليه وسلم اذا كانت الفتنة فاتخذ سيفا من خشب فاتخذ سيفا من خشب ولم يقاتل مع علي
لهذا الحديث فلما حضره الموت قال كفنوني في ثوبين قالت ابنته عديسة فزدنا ثوبا ثالثا قميصا ودفناه فاصبح ذلك
القميص على المشجب موضوعا وروى خبره هذا ثقات اهل البصرة منهم معتمر بن سليمان ومحمد بن عبد الله بن المثنى الانصاري
عن المعلى بن جابر قال حدثتني عديسة ابنة دهبان الغفاري بذلك كله وديعة بن عمرو بن جراد بن يربوع الجهني
حليف سواد بن مالك بن غنم بن مالك بن النجار الانصاري شهد بدرا واحدا الورد بن خالد كان على ميمنة النبي
صلى الله عليه وسلم يوم الفتح وابصة بن معبد بن مالك بن عبيد الاسدي من بني اسد بن خزيمة يكنى ابا شداد ويقال
ابا قرصافة سكن الكوفة ثم تحول الرقة ومات بها وله احاديث عن النبي صلى الله عليه وسلم منها ان رسول الله صلى الله عليه وسلم
امر رجلا يصلي خلف الصف وحده ان يعيد الصلاة وائل بن حجر بن ربيعة بن وائل بن يعمر الحضرمي يكنى ابا هنيدة كان قيلا
من اقيال حضرموت وكان ابوه من ملوكهم وفد على رسول الله صلى الله عليه وسلم وبشر اصحابه قبل قدومه وقال يأتيكم وائل بن حجر من
ارض بعيدة من حضرموت طائعا راغبا في الله عز وجل وفي رسوله وهو بقية ابناء الملوك فلما دخل عليه رحب به وادناه
من نفسه وقرب مجلسه وبسط له رداءه فاجلسه عليه مع نفسه على مقعده وقال اللهم بارك في وائل وولده واستعمله رسول الله
صلى الله عليه وسلم على الاقيال والعباهلة واقطعه ارضا وارسل معه معاوية بن ابي سفيان فخرج معاوية راجلا معه ووائل
على ناقته راكبا فشكا اليه معاوية حر الرمضاء فقال له انتعل ظل الناقة فقال له معاوية وما يغني ذلك عني لو جعلتني ردفا
فقال له وائل اسكت فلست من ارداف الملوك ثم عاش وائل بن حجر حتى ولي معاوية الخلافة فدخل عليه وائل فعرفه معاوية فذكره
بذلك ورحب به واجازه لوفوده عليه فابى من قبول جائزته واراد ان يرزقه فابى من ذلك وقال يأخذه من هو احوج
اليه مني فانا في غنى عنه وكان وائل بن حجر زاجرا حسن الزجر خرج يوما من عند زياد بالكوفة واميرها المغيرة بن
شعبة فرأى غرابا ينعق فرجع الى زياد فقال يا ابا المغيرة هذا يرحلك من ههنا الى حجر فقدم رسول معاوية الى زياد من
يومه ان سر الى البصرة والباوردي وائل بن حجر عن النبي صلى الله عليه وسلم احاديث روى عنه كليب بن شهاب وابناه
علقمة وعبد الجبار ابنا وائل بن حجر ولم يسمع عبد الجبار من ابيه يقولون وائل بن علقمة بن وائل واثلة بن الاسقع

الاسقع بن عبد العزى بن عبد ياليل بن ناشب بن غيرة بن سعد بن ليث بن بكر بن عبد مناة بن علي بن كنانة الليثي وقيل واثلة بن
الاسقع بن وهب بن عامر بن ليث بن بكر والاول اصح واكثر اسلم والنبي يتجهز الى تبوك وقيل انه خدم النبي
صلى الله عليه وسلم ثلاث سنين وكان من اهل الصفة يقال انه نزل البصرة وله بها دار ثم سكن الشام وكان منزله على ثلاثة
فراسخ من دمشق بقرية يقال لها البلاط وشهد المغازي بدمشق وحمص ثم تحول الى بيت المقدس ومات بها وهو ابن
مائة وقيل بل توفي بدمشق في آخر خلافة عبد الملك سنة خمس او ست وثمانين وهو ابن ثمان وتسعين سنة يكنى ابا الاسقع وقيل يكنى ابا
عمرو وقال ابن معين كنيته ابو قرصافة وهو قول الواقدي سكن الشام روى عنه الشاميون مكحول وعبد الله بن عامر اليحصبي
وشداد بن ابي عمار وروى عنه ابو المليح بن اسامة الهذلي وداعة بن ابي زيد الانصاري ذكره ابن الكلبي فيمن شهد صفين
من الصحابة مع علي رضي الله عنه قال وقتل ابو زيد شهيدا يوم احد وردان بن مخرم بن مخرمة بن قرط بن جناب العنبري
التميمي من بني العنبر بن عمرو بن تميم قال الطبري له ولاخيه حبلة بن مخرم صحبة وفدا الى النبي صلى الله عليه وسلم فاسلما ودعا لهما
[وحشي] بن حرب الحبشي من سودان مكة مولى لطعيمة بن عدي ويقال مولى جبير بن مطعم بن عدي كذا قال ابن اسحاق واكثرهم قال
يكنى ابا دسمة وهو الذي قتل حمزة بن عبد المطلب عم النبي عليه السلام يوم احد وكان يومئذ وحشي كافرا اختفى
له خلف حجر ثم رماه بحربة كانت معه وكان يرمي بها رمي الحبشة فلا يكاد يخطئ واستشهد حمزة حينئذ ثم وحشي
بعد اخذ الطائف وشهد يوم اليمامة ورمى مسيلمة بحربته التي قتل بها حمزة وزعم انه اصابه وقتله وكان يقول
قتلت بحربتي هذه خير الناس حكى ذلك جعفر بن عمرو بن امية الضمري عن وحشي وفي خبره ذلك ان رسول الله
صلى الله عليه وسلم قال لوحشي حين اسلم غيب وجهك عني يا وحشي لا اراك وذكر ابن اسحاق عن سليمان بن يسار انه
قال سمعت ابن عمر يقول سمعت قائلا يقول يوم اليمامة قتله العبد الاسود وقال موسى بن عقبة عن ابن شهاب مات
وحشي بن حرب في الخمر فيما زعموا قال ابو عمر رويت عنه احاديث مسندة فيها عن ولد وحشي بن حرب بن وحشي
بن حرب عن ابيه حرب وحشي عن ابيه وحشي وهو اسناد ليس بالقوي يأتي بمناكير وقد ظن بعض اهل الحديث
ان هذا اسناد وحشي بن حرب بن وحشي بن حرب عن ابيه عن جده ليس هو وحشي هذا وهذا غلط والله اعلم وزعم محمد بن
الحسين الازدي الموصلي ان وحشي بن حرب الذي يروي عنه ولده وحشي بن حرب بن وحشي بن حرب دسمة قاتل
حمزة وان ذلك كان يسكن دمشق وهذا الذي روى عنه ولده سكن حمص وليس كما قال والذي سكن حمص هو
الذي قتل حمزة ولا يصح وحشي بن حرب غيره والدليل على ذلك ما حدثنا عبد الوارث بن سفيان قال نا قاسم بن
اصبغ قال نا ابراهيم بن اسحاق بن مهران قال نا محمد بن نمير قال نا عبد الله بن ادريس قال نا محمد بن اسحاق عن عبد الله
بن الفضل عن سليمان بن يسار عن جعفر بن عمرو بن امية الضمري قال خرجت انا وعبيد الله بن عدي بن الخيار
فمررنا بحمص وبها وحشي فقلنا لو اتيناه فسألناه عن قتله حمزة كيف قتله فاقبلنا نحوه فلقينا رجل ونحن نسأل
عنه فقال انه رجل قد غلب عليه الخمر فان تجداه صاحيا تجدا رجلا عربيا يحدثكما ما شئتما من حديث
وان تجداه على غير ذلك فانصرفا عنه قال فاقبلنا حتى انتهينا اليه وذكر تمام الخبر وفي هذا ما يدل على ان وحشيا
قاتل حمزة سكن حمص وهو الذي يحدث عنه ولده وهو اسناد ضعيف لا يحتج به وقد جاء بذلك الاسناد
احاديث منكرة ولو نزه بغير ذلك الاسناد والله اعلم

حرف الياء

باب يزيد يزيد بن الحارث بن قيس بن مالك بن احمر بن حارثة بن ثعلبة بن كعب بن الحارث بن
الخزرج الانصاري شهد بدرا وقتل يومئذ شهيدا وهو الذي يقال له ابن فسحم وقد قيل ان يزيد هذا هو الذي
قيل فسحم فنار طعيمة بن عدي وقال موسى بن عقبة يزيد بن الحارث هو يزيد بن فسحم ذكره في البدريين آخا رسول
الله صلى الله عليه وسلم بين يزيد بن الحارث هذا وبين ذي الشمالين يزيد بن المنذر بن سرح بن خناس بن سنان بن
عبيد بن عدي بن غنم بن كعب بن سلمة الانصاري شهد العقبة ثم بدرا واحدا وآخا رسول الله صلى الله عليه وسلم
بينه وبين عامر بن ربيعة حليف بني عدي بن كعب يزيد بن زمعة بن الاسود بن المطلب بن اسد بن عبد العزى بن قصي القرشي

الاسدى امه قريبة بنت ابى امية اخت ام سلمة زوج النبى صلى الله عليه وسلم صاحب النبى صلى الله عليه وسلم وروى عنه هو
هو واخوه عبد الله بن زمعة وقتل يزيد بن زمعة يوم حنين جمح به فرسه فقتل وكان من اشراف قريش ووجوههم واليه كانت
فى الجاهلية المشورة وذلك ان قريشا لم يجمعوا على امر الا عرضوه عليه وان وافق رايهم رايه سكت والا شغب فيه وكانوا له اعوانا
حتى يرجع عنه ذكر ذلك الزبير وقال قتل مع رسول الله صلى الله عليه وسلم يوم الطايف كذا قال الزبير يوم الطايف وقال
ابن اسحق استشهد يوم حنين من قريش من بنى اسد بن عبد العزى يزيد بن زمعة بن الاسود بن المطلب بن اسد يزيد بن رقيش
بن رئاب بن يعمر الاسدى من بنى اسد بن خزيمة شهد بدرا ذكره موسى بن عقبة وابن اسحق وغيرهما ومن قال فيه ابن رقيش
رقيش فليس بشى يزيد بن المزنى بن قيس بن عدى بن امية بن خدارة هكذا قال الواقدى ان يزيد بن المزنى قال ابن اسحق وموسى
بن عقبة وعبد الله بن محمد بن عمارة بن زيد بن المزنى ان شاء الله تعالى وقد ذكرنا فى باب زيد يزيد بن عامر بن حديدة بن المنذر
الانصارى من بنى سواد بن غنم ذكره موسى بن عقبة فيمن شهد بدرا ولم يختلفوا انه شهد العقبة وقال اكثرهم انه شهد بدرا
واحدا يزيد بن اوس حليف بنى عبد الدار بن قصى اسلم يوم فتح مكة وقتل يوم اليمامة يزيد بن السكن بن رافع بن امرئ القيس
بن زيد بن عبد الاشهل هو ابو اسماء بنت يزيد بن السكن التى تحدث عن رسول الله صلى الله عليه وسلم يوم احد شهيدا وقتل
معه ابنه عامر بن يزيد يزيد بن ابى سفيان بن حرب بن امية بن عبد شمس بن عبد مناف كان افضل بنى ابى سفيان كان
يقال له يزيد الخير اسلم يوم فتح مكة وشهد حنينا واعطاه رسول الله صلى الله عليه وسلم من غنائم حنين مائة بعير واربعين
اوقية وزنها له بلال واستعمله ابو بكر الصديق واوصاه وخرج يشيعه راجلا قال ابن اسحق لما قفل ابو بكر من الحج راجلا بعث
سنة اثنتى عشرة بعث عمرو بن العاصى ويزيد بن ابى سفيان وابو عبيدة الجراح وشرحبيل بن حسنة الى فلسطين وامرهم ان
يسلكوا على البلقا وكتب الى خالد بن الوليد فسار الى الشام فاغار على غسان بمرج راهط ثم سار فنزل على قناة بصرى وقدم
عليه يزيد بن ابى سفيان وابو عبيدة بن الجراح وشرحبيل بن حسنة فصالحت بصرى فكانت اول مدائن الشام فتحا ثم
ساروا قبل فلسطين فالتقوا بالروم باجنادين بين الرملة وبين جبرين والامراء كل على جنده ومن الناس من يزعم ان
عمرو بن العاصى كان عليهم جميعا فهزم الله المشركين وكان الفتح باجنادين فى جمادى الاولى سنة ثلاث عشرة فلما استخلف عمر ولى ابا عبيدة
وفتح الله عليه الشامات وولى يزيد بن ابى سفيان على فلسطين وناحيتها ثم لما مات ابو عبيدة استخلف معاذ بن جبل ومات معاذ
واستخلف يزيد بن ابى سفيان ومات يزيد واستخلف اخاه معاوية فكان موت هولاء كلهم فى طاعون عمواس سنة ثمان عشرة
حدثنا خلف بن قاسم نا الحسن بن رشيق نا ابو بشر الدولابى قال اخبرنى سعدان عن الحسن بن عثمان ابى حسان قال اخبرنى الوليد
بن مسلم قال مات يزيد بن ابى سفيان سنة تسع عشرة بعد ان فتح قيسارية يزيد بن حرام بن سبيع بن خنساء بن سنان بن عبيد
بن عدى بن غنم بن كعب بن سلمة الانصارى السلمى شهد بيعة العقبة يزيد بن ثعلبة بن خزمة بن اصرم بن عمرو بن عمارة
البلوى حليف لبنى سالم بن عمرو بن عوف بن الخزرج شهد بيعة العقبة الثانية يكنى ابا عبد الرحمن ذكره ابن اسحاق وقال
الطبرى هو يزيد بن ثعلبة بن خزمة بن اصرم بن عمارة بن مالك من بنى فزان بن بلى بن عمرو بن الحاف بن قضاعة شهد العقبتين
جميعا كذا قال الطبرى خزمة بفتح الزاء فيما ذكر الدارقطنى وقال ابن اسحاق وابن الكلبى خزمة بسكون الزاء وهو الصواب
قال ابو عمر فى الانصار خزمة بالتحريك ترى ذلك فى مواضعه ان شاء الله تعالى وعمارة بفتح العين وقد يدالميم فى بلى
يزيد بن حاطب بن عمرو بن امية بن رافع الانصارى الاشهلى وقد قيل انه من بنى ظفر ومن نسبه فى بنى ظفر يقول
يزيد بن حاطب بن امية بن رافع بن سويد بن حرام الهيثم بن ظفر كعب بن الخزرج قتل يوم احد شهيدا يزيد بن ثابت بن
الضحاك اخو زيد بن ثابت شهد بدرا وقيل شهد احدا وقتل يوم اليمامة شهيدا وذكر موسى بن عقبة عن ابن شهاب انه رمى
يوم اليمامة بسهم فمات بالطريق راجعا روى عنه اخوه زيد بن ثابت وروى عنه خارجة بن زيد ولا احسبه سمع منه
وقال البخارى قال عثمان بن حكيم اخذ بيدى خارجة بن زيد فاجلسنى على قبر فاخبرنى عن عمه يزيد بن ثابت انه انما كره
ذلك لمن احدث عليه وخرج النسائى وابن سكن حديثا لخارجة بن زيد عن عمه عن النبى صلى الله عليه وسلم فى الصلوة على القبر
قال ابن السكن كذا رواه هشيم عن عثمان بن حكيم عن خارجة وقال ابن السكن ايضا لم يرو يزيد بن ثابت عن النبى صلى الله عليه وسلم

عليه وسلم غير هذا الحديث وكان اكبر من اخيه زيد شهد بدرا ورواه قاسم بن مالك المزنى عن عثمان بن خارجة عن ابيه عن
النبى صلى الله عليه وسلم ولم يقل عن عمه يزيد بن بزدع بن يزيد بن عامر بن سواد وقال العدوى فى نسبه سواد بن كعب بن
الخزرج شهد احدا وما بعدها ولا عقب له قال وقال ابن القداح قتل يوم الحرة سواد بن ظفر الانصارى الظفرى احدا يزيد بن عامر
بن الاسود بن حبيب بن سوادة بن عامر بن صعصعة السوائى حجازى يكنى ابا حاجر شهد حنينا عنه علقمة بن وايل يزيد بن سعيد
بن ثمامة الكندى هو ابو السايب بن يزيد ابن اخت النمر حليف بنى عبد شمس ويقال حليف ابى سفيان بن حرب اسلم يوم فتح مكة
ويسكن المدينة وهو حجازى روى عنه ابنه السايب بن يزيد وقد تقدم ذكر السايب فى كتابنا هذا وذكر الاختلاف فى نسبه وحلفه
يزيد بن اسيد بن كرز بن عامر القسرى جد خالد بن عبد الله القسرى يقال انه وفد على رسول الله صلى الله عليه وسلم
فاسلم وان رسول الله صلى الله عليه وسلم قال له يا يزيد بن اسد احب الناس ما تحب لنفسك وهذا الحديث يرويه خالد بن
عبد الله القسرى هذا انهم كانوا ينكرون ان تكون لجد خالد صحبة قال يحيى لو كان لجدهم لقى النبى صلى الله عليه وسلم
لعرفوا ذلك ولم ينكروه هذا قول يحيى بن معين وخالفه الناس فعدوه فى الصحابة لحديث هشيم وغيره عن سيار ابى
الحكم قال سمعت خالد بن عبد الله القسرى يحدث عن ابيه عن جده ان النبى صلى الله عليه وسلم قال يا يزيد بن اسد احب
للناس ما تحب لنفسك يزيد بن ركانة بن عبد يزيد بن المطلب بن عبد مناف القرشى المطلبى له صحبة ورواية ولابيه
ركانة صحبة ورواية روى عن يزيد بن ركانة ابناه على وعبد الرحمن وفى ابنه عبد الرحمن بن يزيد بن ركانة نظر وروى عن
يزيد بن ركانة ايضا عن يزيد بن ركانة ايضا ابو جعفر محمد بن على يزيد بن قيس بن الخطيم بن عدى بن عمرو بن سواد بن ظفر
الانصارى به كان يكنى ابو قيس بن الخطيم الشاعر شهد احدا مع رسول الله صلى الله عليه وسلم والمشاهد كلها وقتل يوم جسر
ابى عبيد شهيدا يزيد بن شجرة له صحبة فى المبسر يزيد بن نعامة الضبى ويقال السوائى له احاديث منها ان رسول
الله صلى الله عليه وسلم قال اذا اخا الرجل اخا فليساله عن اسمه واسم ابيه فانه اوصل واثبت فى المودة روى عنه سعيد بن
سليمان الربعى وكان يزيد بن نعامة قد شهد حنينا مشركا ثم اسلم بعده يزيد بن شجرة الرهاوى شامى من مذحج روى عنه
مجاهد بن جبر له حديث واحد فى فضل الجهاد مضطرب الاسناد ذكره خليفة بن خياط قال بعث معاوية يزيد بن شجرة
الرهاوى سنة تسع وثلثين ليقيم الحج للناس فنازعه قثم بن العباس فمشى بينهما ابو سعيد الخدرى وغيره فاصطلحوا على ان
يقيم الحج شيبة بن عثمان ويصلى بالناس وقتل يزيد بن شجرة فى غزاة غزاها سنة خمس وخمسين شهيدا وقيل بل قتل فى غزاة غزاها
سنة ثمان وخمسين يزيد بن مالك بن عبد الله بن سلمة ابو سبرة الجعفى هو مشهور بكنيته وفد الى النبى صلى الله عليه وسلم
ومعه ابناه عزيز وسبرة وهو جد خيثمة بن عبد الرحمن بن ابى سبرة الجعفى وقد ذكرناه فى الكنى يزيد والد حكيم بن يزيد
الكرخى روى عنه ابنه حكيم بن يزيد عن النبى صلى الله عليه وسلم دعوا عباد الله يصيب بعضهم من بعض فاذا استنصح احدكم
اخوه فلينصح له حديثه عند عطاء بن السايب عن حكيم بن يزيد هكذا رواه حماد بن سلمة عن عطاء وخالفه جرير فقال عن عطاء بن
السايب عن حكيم بن ابى يزيد وصوب ابن ابى خيثمة قول جرير والله اعلم يزيد والد رجاج روى عنه ابنه رجاج عن النبى صلى
الله صلى الله عليه وسلم انه قال اتربوا الكتاب فانه انجح للحاجة واذا طلبتم الحوائج فاطلبوها عند حسان الوجوه يدور حديثه
هذا على هشام بن زياد ابى المقدام يزيد بن حوثرة قال ابن الكلبى شهد احدا وشهد صفين مع على رضى الله عنه يزيد بن
نويرة بن الحارث بن عدى بن جشم بن مجدعة بن حارثة بن الحارث الانصارى الحارثى شهد احدا وقتل يوم النهروان مع على
رضى الله عنه يزيد بن الاسود الخزاعى ويقال السوائى ويقال العامرى روى عنه ابنه جابر بن يزيد هو معروف فى الكوفيين
روى شريك عن يعلى عن عطاء عن جابر بن يزيد بن الاسود السوائى عن ابيه قال صليت خلف رسول الله صلى الله عليه وسلم
الفجر فجاء رجلان فجلسا فى اخريات الناس فلما انصرف النبى صلى الله عليه وسلم اقبل عليهما بوجهه فقال ائتونى بهما فجىء
بهما ترعد فرايصهما قال ما منعكما من الصلوة قالا صلينا فى الرحال فقال اذا دخلتم والقوم فى الصلاة فصلوا معهم نافلة فقال
احدهما استغفر لى يا رسول الله صلى الله عليه وسلم فقال غفر الله لك قال ثم اخذت بيده ووضعتها على صدرى فما وجدت كفا
ابرد ولا اطيب من كف رسول الله صلى الله عليه وسلم لهى ابرد من الثلج واطيب من ريح المسك يزيد بن معبد القيسى

كنيته ابو حاجر بالحاء المهملة والجيم بينهما الف قيل ان يزيد بن عامر شهد حنينا مع المشركين ثم اسلم بعد ذلك وذمها فيهم حلا الى ان يزيد بن عامر والله اعلم ابنا العطار ويزيد بن الاسود الاتى ذكره وابوه وايل وسعيد بن الاسيع فقيل رجل كاشف

ذكر الحافظ ابن حجر فى الاصابة ان النبى صلعم بايع يزيد بن ركانة وقال له النبى صلعم وما تجعل لى ان صرعتك قال مائة من الغنم فصارعه فصرعه ثم قال هل لك فى العود فقال وما تجعل لى قال مائة اخرى فصارعه فصرعه وذكر الثالثة فقال يا محمد ما وضع جنبى فى الارض احد قبلك وما كان احد ابغض الى منك وانا اشهد ان لا اله الا الله وانك رسول الله فقام عنه ورد اليه غنمه انتهى
وفى الاصابة كلام انه الذى صارع النبى صلعم والذى ذكره المؤلف ابو عمر فى ابيه لكل منهما والله اعلم
قال الشيرازى لا يعرف له اسلام حتى ... من النبى صلعم

منسوب الى بنى سواءة بن عامر بن صعصعة وقيل انه خزاعى حليف لقريش ويقال العامرى سكن الطايف وشهد حجة الوداع مع رسول الله ابنا العطار
وفى كلام ولى الدين الخطيب شهد حنينا مع المشركين ثم اسلم بعد ذلك

الربعي عاش روى عنه ابنه معبد بن يزيد يزيد بن يحنك والد عبد الله بن يزيد الخطمي روى انما الرقوب الذي لا يعيش له ولد
الحديث وفيه نظر ولا اخشى ان يكون هذا الحديث من حديث بريدة الاسلمي ولعبد الله بن يزيد الخطمي صحبة وقد ذكرنا
يزيد بن سفيان شيبان له صحبة روى قصة بن مربع في المناسك والمشاعر انكم على ارث من ارث ابراهيم صلى الله عليه يزيد
بن طعمة الانصاري ذكره ابن الكلبي فيمن شهد صفين من الصحابة يزيد بن اخنس السلمي شامي له صحبة يقال له انه شهد بدرا
هو وابوه وابنه معن ولا اعرفهم في البدريين وانما هم فيمن بايع رسول الله صلى الله عليه وسلم معن ويزيد والاخنس روى
عنه كثير بن مرة وسليم بن عامر يزيد بن قتادة روى عنه حسان بن بلال في صحبته نظر يزيد بن جارية والد عبد الرحمن بن
يزيد بن جارية شهد خطبة الوداع وروى منها الفاظا منها ارقاكم ارقاكم الحديث يختلف في هذا الحديث فقد جعله بن ابي
خيثمة ليزيد بن ركانة وجعله الارزق ليزيد بن جارية وكذلك الازدي الموصلي ليزيد بن جارية قال الطبري يزيد بن جارية
بن عامر مجمع بن العطاف بن ضبيعة بن زيد بن مالك عوف عمرو بن عوف وهو ابو مجمع وعبد الرحمن ابني يزيد بن جارية مات يزيد
بالمدينة واخوه لابويه مجمع بن جارية بن عامر قال الواقدي كان يقال لبني عامر في الجاهلية كسر الذهب لشرفهم في قومهم يزيد
بن قنافة ويقال يزيد بن عدي بن قنافة وهو هلب والد قبيصة بن هلب وقد تقدم ذكره في باب الهاء يزيد بن عبابة الباهلي
قال اتيت رسول الله صلى الله عليه وسلم فصدقني ومسح راسي حديثه عند ولده يزيد بن يوسف ويقال بن يوسف ابي يوعمى
التيمي روى عن النبي صلى الله عليه وسلم اما ان العريف يدفع في النار دفعا حديثه عند ولده يزيد بن اسيد بن ساعدة شهد
احدا مع ابيه اسيد بن ساعدة وعمه ابي خيثمة الانصاري يزيد بن عبدان ويزيد بن المحجل الحارثيان من بلحارث بن كعب
قدم رسول الله صلى الله عليه وسلم وفد بلحارث مع خالد بن الوليد فاسلموا وذلك في سنة عشر يزيد بن عمرو التيمي ويقال
النميري وفد على النبي صلى الله عليه وسلم مع قيس بن عاصم واصحابه روى عائذ بن ربيعة اخبرنا خلف بن قاسم ثنا علي بن ابراهيم قال
نا الحسن بن رشيق قال نا ابو بشر الدولابي قال نا محمد بن احمد بن حماد قال نا ابراهيم بن سعيد الجوهري قال حدثني حفص قال نا دلهم
بن دهثم العجلي عن عائذ بن ربيعة قال حدثني قرة بن دعموص وقيس بن عاصم وابو رهم بن اسيد بن جعونة بن الحارث و
يزيد بن عمرو والحارث بن شريح قالوا وفدنا الى رسول الله صلى الله فقلنا ما تعهد الينا قال تقيمون الصلاة وتؤتون الزكوة
وتحجون البيت وتصومون رمضان فان فيه ليلة القدر خير من الف شهر وذكر الحديث يزيد بن سلمة الضمري سكن البصرة
روى عنه ابنه عبد الحميد بن يزيد ذكره في الصحابة وفيه نظر يزيد بن حمزة بن عوف قدم مع ابيه حمزة بن عوف الى النبي صلى الله عليه
وسلم فبايعه ومسح براس يزيد ودعا له يزيد بن اسير الضبي ويقال ابن بسر وقال بعضهم فيه اسير بن يزيد وهو خبر واحد
ان رسول الله صلى الله عليه وسلم قال يوم ذي قار هذا اول يوم انتصف فيه العرب من العجم يزيد بن سكن الانصاري
روى عنه محمود بن عمرو يزيد بن السكن ان رسول الله صلى الله عليه وسلم ظاهر يوم احد بين درعين هو اخو زياد بن
السكن فيما احسب يزيد بن كعب البهزي وقيل بن كعب يقال انه البهزي الذي روى عنه عمير بن سلمة الضمري حديثه في حمار
الوحش العقير بالروحاء رواه يحيى بن سعيد عن محمد بن ابراهيم عن عيسى بن طلحة عن عمير بن سلمة كذلك زعم ابو جعفر العقيلي
وعندي ان البهزي المذكور في ذلك الحديث اسمه يزيد بن كعب قال العقيلي اخبرنا ابراهيم بن محمد الهيثم قال سمعت داود بن
رشيد يقول اسم البهزي زيد بن كعب يزيد بن سنان سمع النبي صلى الله عليه وسلم لا تحلفوا بالكعبة يزيد
بن الاسود الجرشي ابو الاسود ادرك الجاهلية عداده في الشاميين ابو مسهر عن سعد بن عبد العزيز عن يونس بن ميسرة
بن حلبس قال قلت ليزيد بن الاسود الجرشي يا ابا الاسود كم اتى عليك قال ادركت العزى تعبد في قرية قومي
يزيد بن امية ابو سفيان الديلي له علم احد في حين الوقعة روى عنه نافع مولى ابن عمر يزيد بن عبد الله البجلي روى
عنه ابنه حميد بن يزيد في فضل جرير بن عبد الله البجلي يخرج حديثه عن ولده باب يعلى
يعلى بن امية التميمي ويقال يعلى بن منية ينسب مرة الى ابيه ومرة الى امه وهو يعلى بن امية بن ابي عبيدة بن همام بن
الحارث بن بكر بن زيد بن مالك بن حنظلة بن مالك بن زيد بن مناة بن تميم التميمي الحنظلي يكنى ابو صفوان واكثرهم يقولون
ابا خالد اسلم يوم الفتح وشهد حنين والطايف وتبوك واختلف في نسب امه فقيل منية بنت جابر ومن قال في عتبة بن
عتبة بن غزوان بن الحارث بن جابر يقول هي منية بنت الحارث بن جابر بن وهب ابو وهيب بن نسيب بن زيد بن مالك بن
الحارث بن عوف بن مازن بن منصور فهي عمة عتبة بن غزوان هذا قول المدايني ومصعب وابنه عبد الله بن مصعب
وقد قيل منية بنت غزوان اخت عتبة بن غزوان روى ابنه صفوان بن يعلى وروى عنه عبد الله بن مسلمة وخالد
بن دويك قال يعقوب بن شيبة سمعت عبد الله بن مسلمة وعلي بن المديني يقولان وقد ذكرا يعلى بن امية فقالا انه منية
وابوه امية قال علي وهو رجل من تميم حليف لقريش لبني نوفل بن عبد مناف قال يعقوب بن شيبة منية امه هي منية
بنت غزوان اخت عتبة بن غزوان صاحب رسول الله صلى الله عليه وسلم قال ابو عمر اهل الحديث واصحاب التواريخ يقولون
منية بنت غزوان اخت عتبة بن غزوان ويقولون هي ام يعلى بن امية قال الطبري هي منية بنت جابر عمة عتبة بن غزوان
وام يعلى بن امية وقال الزبير بن بكار هي جدة يعلى بن امية ام ابيه فقيل له يعلى بن منية نسب الى جدته ولم يصب الزبير
في ذلك والله اعلم قال ابو عمر ذكر المدايني عن مسلمة بن محارب عن عوف الاعرابي قال استعمل ابو بكر رحمه الله يعلى بن امية
على بلاد حلوان في الردة ثم عمل لعمر رحمه الله على بعض اليمن فحمى لنفسه حمى فبلغ ذلك عمر فامره ان يمشي على رجليه الى المدينة
فمشى خمسة او ستة فبلغ الى صعدة فبلغه موت عمر فركب فقدم المدينة على عثمان رحمه الله فاستعمله على صنعاء ثم
قدم وافدا على عثمان فمر علي رحمه الله على باب عثمان فراى بغلة جوفاء عظيمة فقال لمن هذه البغلة فقالوا ليعلى فقال
ليعلى والله كان عظيم الشان عند عثمان وله يقول الشاعر

اذا ما دعا يعلى وزيد بن ثابت ... لامر ينوب الناس والخطوب

وذكر المدايني بن جعدة عن زيد بن محمد بن طلحة قال كان يعلى بن منية على الجند فبلغه قتل عثمان فاقبل لينصره فسقط عن بعيره
في الطريق فانكسرت فخذه فقدم مكة بعد انقضاء الحج فخرج الى المسجد وهو كسير على سرير فاستشرف عليه اليه الناس
فاجتمعوا فقال من خرج يطلب بدم عثمان فعلي جهازه وذكر عن مسلمة عن عوف قال اعان يعلى بن الزبير باربع مائة
الف وحمل سبعين رجلا من قريش وحمل عائشة على جمل يقال له عسكر وكان اشتراه بمائتي دينار قال ابو عمر كان
يعلى بن امية سخيا معروفا بالسخاء وقتل يعلى بن امية سنة ثلاث وثمانين بصفين مع علي بعد ان شهد الجمل مع عائشة رضي الله
عنها وهو صاحب الجمل عطاء عائشة رحمها الله تعالى وكان الجمل يسمى عسكرا ويقال انه تزوج بنت الزبير وبنت ابي لهب يعلى
بن مرة بن وهب بن جابر الثقفي ويقال العامري واسم امه سيابة فربما نسب اليها فقيل يعلى بن سيابة يكنى ابا المرازم شهد مع
رسول الله صلى الله عليه وسلم الحديبية وخيبر والفتح وحنين والطايف روى عنه ابنه يعلى والمنهال بن عمرو وبن و
غيرهما يعد في الكوفيين وقيل انه بصري وان له دارا بالبصرة يعلى بن حمزة بن عبد المطلب بن هاشم القرشي الهاشمي
قال مصعب لم يعقب احد من بني حمزة بن عبد المطلب الا يعلى وحده فانه ولد لحمزة رجال لصلبه وماتوا كلهم من غير عقب
فلم يبق لحمزة عقب يعلى بن جارية الثقفي حليف لبني زهرة بن كلاب قتل يوم اليمامة شهيدا هكذا قال ابو معشر وقال
ابن اسحق يحيى بن جارية يعلى العامري قال بعضهم هو يعلى بن مرة روى عن النبي صلى الله عليه وسلم حديثا واحدا في
فضيلة الحسين بن علي رضي الله عنهما باب يسار يسار مولى رسول الله صلى الله عليه وسلم
قيل كان نوبيا وهو راعي الذي قتله العرنيون الذين استاقوا ذود رسول الله صلى الله عليه وسلم فارسل رسول الله
صلى الله عليه وسلم في طلبهم فلحقهم فقتلهم رسول الله صلى الله عليه وسلم فقطع ايديهم وارجلهم وسمل اعينهم والقاهم في الحرة
حتى ماتوا وذلك في سنة ست من الهجرة وكان العرنيون قد قطعوا يدي يسار ورجليه وغرزوا الشوك في لسانه وعينيه
حتى مات وادخل المدينة ميتا وهربوا بالسرح فارسل رسول الله صلى الله عليه وسلم فادركوا وفعل بهم ما في حديث
انس وغيره يسار ابو فكيهة قال ابن اسحق كان رسول الله صلى الله عليه وسلم اذا جلس في المسجد جلس اليه المستضعفون
من اصحابه خباب وعمار وابو فكيهة يسار مولى صفوان بن امية بن محرث وصهيب واشباههم من المسلمين هزئت بهم قريش
يسار مولى ميمونة بنت الحارث زوج النبي صلى الله عليه وسلم والد سليمان وعطا الفقيهين قال الحكم في
فضل معرفة الموالي من علوم الحديث سليمان وعطا قال غيره وعبد الله بنو يسار من فقهاء التابعين وابوهم يسار

ميمونة له عن رسول الله صلى الله عليه وسلم رواية **يسار** مولى سليم بن عمرو بن حديدة ذكره ابن عقبة فيمن استشهد
يوم احد من بني سواد من الانصار وقال ابن اسحق في بني عنترة مولى لهم يقال مولى سليم وقد تقدم في حرف العين **يسار**
بن الاطول اخو سعد ذكره ابن عمر في باب سعد انه مات في عهد النبي صلى الله عليه وسلم وذكر ابو احمد الحافظ مثله وزاد كان عليه
دين فامر النبي صلى الله عليه وسلم اخاه سعدا ان يقضي عنه من تركته **يسار** بن عبد ويقال يسار بن عمرو وابن عبد اشهر واكثر
وهو ابو عزة الهذلي مشهور بكنيته روى عنه ابو المليح الهذلي **يسار** بن سبع ابو غادية الجهني ويقال المزني قال العقيلي
وهو اصح قال ابو عمر هو مشهور بكنيته واختلف في اسمه واسم ابيه فقيل اسمه مسلم ويقال يسار بن ازهر يقال انه قاتل
عمار سكن واسط وكان يفرط في حب عثمان وذكرناه في الكنى اكثر من هذا **يسار** بن بلال بن احيحة بن الجلاح بن حجبا بن كلفة
الانصاري من الاوس له صحبة ورواية وهو مشهور بكنيته هو ابو ليلى والد عبد الرحمن بن ابي ليلى وجد الفقيه الكوفي
القاضي محمد بن عبد الرحمن بن ابي ليلى وفي نسبه ايضا فرهط ينسبونه الى احيحة بن الجلاح وغيره يقول انهم موالي لبني عمرو
بن عوف قال ابن عباس سمعت يحيى بن معين يقول اسم ابي ليلى داود بن بلال وقال ابن عمير والبخاري اسمه يسار بن بلال
وقال العقيلي يسار بن عمير مولى بني عمرو بن عوف وفي القاضي ابن ابي ليلى يقول الشاعر

وشن عوانك لا ابن الجلاح … وهيهات وعوالت من اصلكا

يسار بن سويد الجهني ويقال يسار بن عبد الله هو والد مسلم بن يسار عن ابيه عن جده عن النبي صلى الله عليه وسلم
نهانا في المسح على الخفين **يسار** الحبشي كان مملوكا لعامر اليهودي عليه غنم هذا قول الواقدي واما ابن اسحق اسم هذا
الاسود وقد ذكرناه في باب الالف **يسار** مولى فضالة بن هلال سمع هو ومولاه فضالة بن هلال من النبي صلى
الله عليه وسلم في ذكر علي بن عمر **باب يعقوب** يعقوب بن الحصين روى عنه
مجاهد حديثا واحدا من حديث عبد الوهاب بن مجاهد عن ابيه عن يعقوب بن الحصين قال كاني انظر الى رسول الله
صلى الله عليه وسلم في الصلاة وهو يسلم عن يمينه وعن شماله ويجهر بالتسليم **يعقوب** بن اوس قال خالد الحذاء
عن القاسم بن ربيعة عن يعقوب بن اوس رجل من اصحاب رسول الله صلى الله عليه وسلم عن النبي صلى الله عليه وسلم
في قتل الخطا شبه العمد الحديث وهذا لا يصح ولا يعرف في الصحابة يعقوب هذا عندهم والصواب في هذا الحديث
والله اعلم ما رواه حماد بن سلمة علي بن زيد عن يعقوب الاوسي عن عبد الله بن عمرو العاص عن النبي صلى الله عليه
وسلم **باب يسير** يسير بن عمرو الكندي ويقال الشيباني كوفي له صحبة
قال عباس سمعت يحيى بن معين يقول يسير بن عمرو الجاهلي وبعضهم قال اسير بن عمرو ويقال يسير بن جابر
وهو يسير بن عمرو بن جابر قبض رسول الله صلى الله عليه وسلم وهو ابن عشر سنين وعاش الى زمن الحجاج روى عنه
ابو عمرو الشيباني وقد تقدم ذكره في باب اسير من الالف باكثر من هذا لانه بالالف اشهر وروى ابن فضيل
وابو معاوية عن الشيباني عن اسير بن عمرو وكان على عهد النبي صلى الله عليه وسلم ابن احدى عشرة سنة وروى عن ابي
نعيم قال حدثنا عمرو بن قيس بن يسير بن عمرو قال اخبرني ابي عن يسير بن عمرو قال توفي رسول الله صلى الله عليه وسلم
وانا ابن عشر سنين قال عباس بن يحيى بن معين يقول ابي الخيار الذي روى عن ابن مسعود اسير بن عمرو ادرك
النبي صلى الله عليه وآله وسلم وكان في زمانه ابن عشر سنين قال ابو عمر وقد روى يسير بن عمرو عن النبي صلى الله
عليه وسلم حديثين احدهما في تلقيح النخل في الحجم الثقاذكرهما الدارقطني عن البغوي عن عثمان بن ابي شيبة عن
ابن معاوية بن فضيل عن سليمان الشيباني عن يسير بن عمرو عن النبي صلى الله عليه وسلم وقال علي بن المديني اهل
البصرة يقولون اسير بن جابر ويروي عنه عن عمر بن الخطاب حديث اويس القرني رحمه الله تعالى واهل الكوفة يسمونه
يسير بن عمرو وبعضهم يقال اسير وروى عنه من اهل البصرة زرارة بن اوفى ومحمد بن سيرين وابو نضرة ورافع بن سحبان
وابو عمران الجوني وحميد بن هلال وروى عنه من اهل الكوفة ابو اسحق الشيباني والمسيب بن رافع وابنه قيس بن يسير
يسير الانصاري حديثه عن ابي عوانة عن داود بن عبد الله عن حميد بن عبد الرحمن قال دخلنا على يسير رجل من اصحاب

من اصحاب محمد صلى الله عليه وسلم حين استخلف يزيد بن معاوية فقال انهم يقولون ان يزيد ليس بخير امة محمد
صلى الله عليه وسلم اجب وانا اقول ذلك ولكن لان يجمع الله امر امة محمد صلى الله عليه وسلم احب من ان تفترق
قال النبي صلى الله عليه وسلم لا يأتيك في الجماعة الا خير **باب يحيى** يحيى بن حكيم بن حزام
القرشي الاسدي اسلم هو وابوه واخوته هشام وعبد الله وخالد يوم الفتح وصحبوا النبي صلى الله عليه وسلم **يحيى**
ابن اسيد بن حضير الانصاري ولد على عهد رسول الله صلى الله عليه وسلم وكان في سن من يحفظ ولا اعلم له رواية
وبه كان يكنى ابوه اسيد بن حضير **يحيى** بن خلاد بن رافع الكندي سكن الكوفة روى عنه ابنه علي بن يحيى احاديث
عند اسحق بن ابي عبد الله بن ابي طلحة عن علي بن يحيى بن خلاد عن ابيه عن جده بهذا الاسناد انه اتى به الى النبي صلى الله
عليه وسلم يوم ولد فحنكه بتمرة وقال لاسمينه باسم لم يسم به بعد يحيى بن زكريا فسماه يحيى **يحيى** بن نفير
ابو زهير النمري الحمصي روى عن النبي صلى الله عليه وسلم في الجراد قد ذكرناه في الكنى **باب**
يعيش يعيش بن طخفة الغفاري شامي حديثه عند ابن لهيعة قال سمعت عبد الرحمن بن جبير بن نفير يحدث عن
يعيش بن طخفة الغفاري ان رسول الله صلى الله عليه وسلم اتى بناقة فقال من يحلبها فقام رجل فقال انا فقال
ما اسمك قال مرة قال اقعد ثم قام اخر فقال ما اسمك قال جمرة قال اقعد قال يعيش ثم قمت فقال ما اسمك قلت يعيش
قال احلب **يعيش** الجهني ذي الغرة وقد تقدم ذكره في الذال في الاذواء حديثه عن ابن ابي ليلى عن اخيه عيسى عن ابيه عن
عبد الرحمن بن ابي ليلى عن يعيش الجهني في الوضوء في لحوم الابل **باب الافراد في الياء ياسر**
بن عامر بن مالك بن كنانة بن قيس بن الحصين بن الوذين ويقال لوذيم بن ثعلبة بن عوف بن حارثة بن عامر بن
عنس بن مالك بن داود بن زيد العنسي المذحجي حليف لبني مخزوم ومنهم من يقول ياسر بن مالك فيسقط عامرا ويقول
ايضا عامر بن عنس فيسقط يام والصحيح ما ذكرناه ان شاء الله تعالى يكنى ابا عمار بابنه عمار بن ياسر كان قد قدم من اليمن
وحالف ابا حذيفة بن المغيرة المخزومي وزوجه ابو حذيفة امة يقال سمية فولدت له عمارا فاعتقه ابو حذيفة ولم يزل
ياسر وابنه عمار مع ابي حذيفة الى ان مات وجاء الله بالاسلام فاسلم ياسر وعمار وسمية وعبد الله اخو عمار بن ياسر
وكان اسلامهم قديما في اول الاسلام وكانوا ممن يعذب في الله عز وجل وكان رسول الله صلى الله عليه وسلم يمر بهم وهم
يعذبون فيقول صبرا آل ياسر اللهم اغفر لآل ياسر وقد فعلت ومن حديث ابن شهاب عن اسمعيل بن عبد الله بن
جعفر عن ابيه قال مر رسول الله صلى الله عليه وسلم بياسر وعمار وام عمار وهم يؤذون في الله فقال لهم صبرا آل ياسر
فان موعدكم الجنة **يامين** بن عمير بن كعب بن عمرو بن جحاش من بني النضير اسلم على ماله فاحرزه وحسن اسلامه وهو
من كبار الصحابة **يوسف** بن عبد الله بن سلام قد تقدم ذكر نسبه عند ذكر ابيه في بابه من هذا الكتاب ولا يختلفون
انه من بني اسرائيل من ولد يوسف بن يعقوب بن اسحق بن ابراهيم صلوات الله عليهم ادرك يوسف هذا النبي
صلى الله عليه وسلم وهو صغير اجلسه رسول الله صلى الله عليه وسلم في حجره ومسح على راسه وسماه يوسف روى ابو نعيم
قال حدثنا يحيى بن ابي الهيثم العطار قال حدثني يوسف بن عبد الله بن سلام قال سماني رسول الله صلى الله عليه وسلم
يوسف واقعدني في حجره ومسح على راسي قال الواقدي كنيته ابو يعقوب قال ابو عمر روى عن النبي صلى الله
عليه وسلم احاديث روى عنه محمد بن المنكدر وغيره من حديثه عن النبي صلى الله عليه وسلم اخذ كسرة من خبز شعير
ووضع عليها تمرة وقال هذه ادم هذه ثم اكلها **يزداد** والد عيسى بن يزداد هو رجل يماني يقال له صحبة واكثرهم لا يعرفونه وقد
قيل حديثه مرسل والحديث رواه عنه ابنه عيسى بن يزداد عن النبي صلى الله عليه وسلم قال اذا بال احدكم فلينتر ذكره
ثلاث مرات لم يرو عنه غير عيسى ابنه وهذا حديث يدور على زمعة بن صالح قال البخاري ليس حديثه بالقائم وقال
معين يحيى بن لا يعرف عيسى هذا ولا ابوه وهو خامل منه **يونس** بن شداد الازدي حديثه عند اهل البصرة من
رواية قتادة عن ابي قلابة عن ابي الشعثاء عن يونس بن شداد ان رسول الله صلى الله عليه وسلم نهى عن صوم ايام التشريق
يعمر السعدي والد خزامة حديثه عند ابن شهاب سمع ابا خزامة بن يعمر عن ابيه انه قال يا رسول الله ارايت

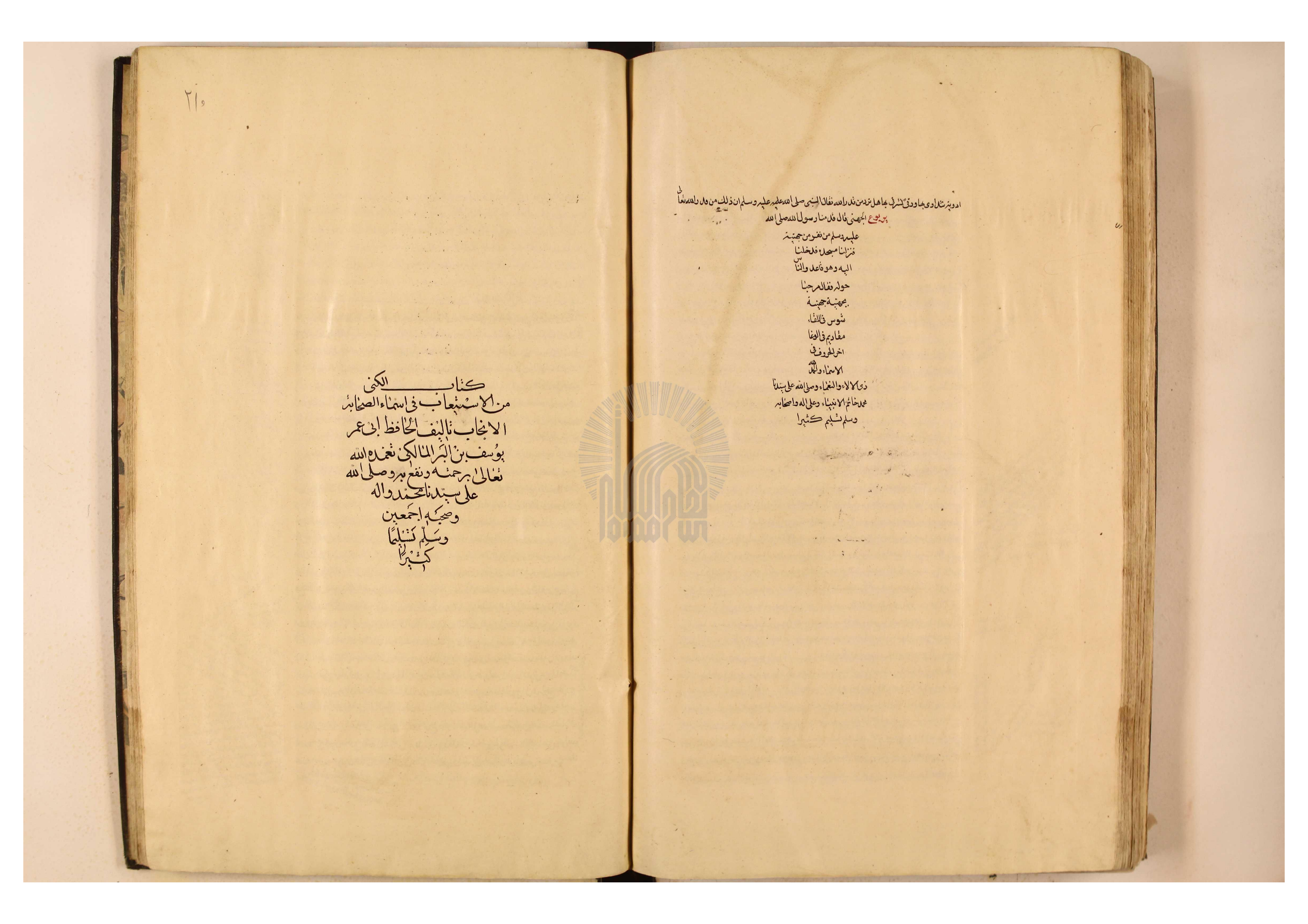

ادوية شدادي بها ودي كسر في بها هل ترد من ند راسه فقال النبي صلى الله عليه وسلم ان ذلك من فعل والله تعالى

يربوع الجهني قال قدمنا رسول الله صلى الله

عليه وسلم من نفر من جهينة

فنزلنا مسجده فدخلنا

اليه وهو قاعد والناس

حوله فقال مرحبا

بجهينة جهينة

شوس في اللقاء

مقاديم في الوغا

اخر الحروف في

الاسماء والحمد لله

ذي الالاء والنعماء وصلى الله على سيدنا

محمد خاتم الانبياء وعلى اله واصحابه

وسلم تسليم كثيرا

كتاب الكنى

من الاستيعاب في اسماء الصحابة

الانجاب تاليف الحافظ ابي عمر

يوسف بن البر المالكي تغمده الله

تعالى برحمته ونفع به وصلى الله

على سيدنا محمد واله

وصحبه اجمعين

وسلم تسليما

كثيرا

بسم الله الرحمن الرحيم

وصلى الله على سيدنا محمد واله وصحبه وسلم تسليما كثيرا كابا الكنى الحمد لله المنفرد بالبقاء الحى الدايم الذى لا يجوز ولا يغنى محى الاموات ومميت الاحياء ومحصيهم عددا لا يشرك فى حكمه احدا وصلى الله على سيدنا محمد وعلى اله وسلم تسليما هذا كتاب ذكرت فيه من عرف من الصحابة رضوان الله عليهم بكنيته واشتهر بها ولم يوقف على اسمه او وقف على اسمه ولكن غلبت عليه كنيته فلم يعرف الا بكنيته ممن اختلف فى اسمه والتقى عليه وجعلته كتابا منفردا اوصلت به كتابى فى الصحابة اذ هو جزء منه والحقته باخر ابوابه وختمته فابدا وجيزا فيه على شرط الايجاز والاختصار ومجانبة التطويل والتكرار على حسب ما شرطنا فى ساير الكتاب والله الموفق للصواب وجعلته ايضا على حروف المعجم ليكون اقرب لمن اراد حفظه وعلمه وبالله التوفيق وهو حسبى ونعم الوكيل لا شريك له

باب الالف

ابو امامه سعد بن زرارة بن عدس بن عبيد بن ثعلبة بن غنم بن مالك بن النجار الخزرجى الانصارى وامه سعاد بنت رافع من بنى الحارث بن الخزرج عقبى شهد العقبة الاولى والثانية وهو احد النقباء العقبة وكان اول من قدم بالاسلام المدينة هو وذكوان بن عبد قيس فيما ذكر الواقدى قال ومات فى شوال على راس تسعة اشهر من الهجرة قبل بدر فى بنيان رسول الله صلى الله عليه وسلم مسجده وقيل مات قبل قدوم رسول الله صلى الله عليه وسلم المدينة والقول الاول اصح ودفن بالبقيع فيما يقول الانصار واما المهاجرون فيقولون ان اول من دفن بالبقيع عثمان بن مظعون ولما مات ابو امامة جاءت بنو النجار الى رسول الله صلى الله عليه وسلم فقالت قد مات نقيبنا فنقب علينا فقال رسول الله صلى الله عليه وسلم انا نقيبكم روى ابن جريج عن ابن شهاب عن ابى امامة بن سهل بن حنيف ان النبى صلى الله عليه وسلم عاد ابا امامة اسعد بن زرارة وكان راس النقباء ليلة العقبة اخذته الشوكة بالمدينة فقال النبى عليه السلم بيس الميت هذا اليهود يقولون الا دفع عنه وما املك له ولا لنفسى شيئا فامر به النبى صلى الله عليه وسلم فكوى من الشوكة طوق عنقه بالكى فلم يلبث الا يسيرا حتى مات وقد ذكرنا هذا الخبر من وجوه فى كتاب التمهيد والحمد لله **ابو امامة** بن ثعلبة الحارثى الانصارى اسمه اياس بن ثعلبة من بنى حارثة بن الحارث بن الخزرج وقيل اسمه ثعلبة وقيل سهل ولا يصح فيه غير اياس بن ثعلبة له عن النبى صلى الله عليه وسلم ثلثة احاديث احدها من اقتطع مال امرئ مسلم بيمينه والثانى البذاذة من الايمان والثالث ان النبى صلى الله عليه وسلم صلى على امه بعد ان دفنت وهو ابن اخت ابى بردة بن نيار لم يشهد بدرا وكان قد اجمع على الخروج الى بدر مع رسول الله صلى الله عليه وسلم وكانت امه مريضة فامره رسول الله صلى الله عليه وسلم بالمقام على امه فرجع رسول الله صلى الله عليه وسلم من بدر وقد توفيت فصلى عليها ذكر عمرو بن على عن عبد الرحمن بن مهدى قال حدثنى عبد الله بن منيب المدنى عن جده عبد الله بن ابى امامة عن ابيه عن ابى امامة بن ثعلبة قال هم رسول الله صلى الله عليه وسلم بالخروج الى بدر اجمع الخروج معه فقال له خاله ابو بردة بن نيار اقم على امك قال بل انت فاقم على اختك فذكر ذلك لرسول الله صلى الله عليه وسلم فامر ابا امامة بالمقام على امه وخرج ابو بردة فرجع رسول الله صلى الله عليه وسلم وقد توفيت فصلى عليها **ابو امامة** الباهلى رضى الله عنه اسمه صدى بن عجلان ولم يختلفوا فى ذلك واختلفوا فى نسبه الى باهلة وهو مالك بن يعصر بن سعد

وقال فيه الصدى بالالف واللام شهد حجة الوداع مع النبى صلى الله عليه وسلم وله ثلاثون سنة وكان مع على رضى الله عنه بصفين وكان يصفر لحيته ابن العطار

[Margin, in red:] باب الالف — اول من قدم بالاسلام — اول من دفن بالبقيع — ابو امامة الانصارى

[Marginal gloss:] واسمه بنى الحارث بن الخزرج وقيل انه بلوى وهو حليف بنى الحارثة ذكره صاحب القاموس من الصحابة عن من ذكرهنا هذه الكنية [illegible] وفاته شيخ الرياض

سعد بن قيس بن عيلان بن مضر بزيادة رجل فى نسبه ونقصان اخر فلم ارى لذكره وجها وجعله بعضهم من بنى سهم فى باهلة وخالفه غيره ولم يختلفوا انه من باهلة وقد ذكرنا باهلة وما قيل فيها فى كتاب القبايل الرواة سكن ابو امامة الباهلى مصر ثم انتقل منها فسكن حمص ومات بها وكان المكثرين فى الروايات عن رسول الله صلى الله عليه وسلم واكثر حديثه عند الشاميين توفى سنة احدى وثمانين وقيل سنة ست وثمانين وهو اخر من مات بالشام من اصحاب رسول الله صلى الله عليه وسلم فى قول بعضهم **ابو امامة** بن سهل بن حنيف بن وهب الانصارى بن عمرو بن عوف بن مالك بن الاوس اسمه اسعد سماه رسول الله صلى الله عليه وسلم جده ابو امامة اسعد بن زرارة ابى امه كناه بكنيته ودعا له وبرك عليه توفى ابو امامة سهل بن حنيف سنة مائة وهو ابن نيف وتسعين سنة روى الليث بن سعد عن يونس عن ابن شهاب قال اخبرنى ابو امامة بن سهل بن حنيف وكان ممن ادرك النبى صلى الله عليه وسلم قال ابو عمر يعد فى كبار التابعين **ابو ايوب** اسمه خالد بن زيد بن كليب بن ثعلبة بن عبد عوف بن غنم بن مالك بن النجار شهد العقبة وبدرا واحدا والخندق وساير المشاهد مع رسول الله صلى الله عليه وسلم وتوفى بالقسطنطينية من ارض الروم سنة خمسين وقيل سنة احدى وخمسين فى خلافة معاوية تحت راية يزيد وقيل ان يزيد امر بالخيل فجعلت تقبل وتدبر على قبره حتى عفى اثر قبره روى هذا عن مجاهد وقد قيل ان الروم قالت للمسلمين فى صبيحة دفنهم ابا ايوب لقد كان لكم الليلة شان فقالوا هذا رجل من اكابر اصحاب نبينا عليه وسلم واقدمهم اسلاما وقد دفناه حيث رايتم والله لئن نبش لا ضرب لكم ناقوس فى ارض العرب ما كانت لنا مملكة روى هذا المعنى ايضا عن مجاهد وكانوا اذا محلوا كشفوا عن قبره فمطروا قال شعبة سالت الحكم اشهد ابو ايوب صفين قال لا ولكنه شهد النهروان وغيره يقول شهد صفين مع على رضى الله عنه وقد تقدم فى باب اسمه من خبره ما هو اكثر من هذا قال ابن القاسم عن مالك بلغنى عن قبر ابى ايوب ان الروم يستصحون به ويستسقون وقال ابن الكلبى وابن اسحق شهد ابو ايوب مع على رضى الله عنه الجمل وصفين وكان على مقدمته يوم النهروان ولابى ايوب عقب وروى ايوب عن محمد بن سيرين قال نبئت ان ابا ايوب شهد مع رسول الله صلى الله عليه وسلم بدرا لم يتخلف عن غزوة فى كل عام الحان مات بارض الروم **ابو سبرة** بن الحارث بن علقمة ذكره الواقدى فيمن قتل يوم وقال فيه ابو هبيرة وابو سبرة مرة اخرى وقال غيره ابو سبرة هو اخو ابو هبيرة وقد ذكرنا ابو هبيرة فى باب الهاء فى الكنى والحمد لله وذكر الواقدى ان خالد بن الوليد قتل ابا سبرة يوم احد شهيدا وكان خالد يومئذ على خيل المشركين وقد قيل ان ابا سبرة غلط فيه الواقدى وهو ابو هبيرة والله اعلم **ابو الاخنس** بن حذافة بن قيس بن عدى بن سعيد بن سهم القرشى السهمى اخو خنيس بن حذافة وعبد الله بن حذافة فى صحبته نظر ولا يوقف له على اسم وقد مضى ذكر اخويه فى مواضعهما **ابو اناس** الديلى ويقال الكنانى وهو من كنانة من الديل رهط ابى الاسود الديلى وهو من اشرافهم وعم سارية بن زنيم الذى قال فيه عمر بن الخطاب يا سارية الجبل الجبل وكان ابو اناس شاعرا وهو القائل لرسول الله صلى الله عليه وسلم

تعلم رسول الله انك قادر ... على كل حاف من تهام ومجد

وهى ابيات كثيرة منها قوله

وما حملت من ناقة فوق رحلها ... ابر واوفى ذمة من محمد

صلى الله عليه وسلم وله ابن شاعر يقال له انس بن ابى اناس استخلفه الحكم بن عمرو الغفارى على خراسان حين حضرته الوفاة فعزله زياد وولى خليد بن عبد الله الحنفى فقال انس

الا من مبلغ منى زيادا ... مغلغلة يخب بها البريد

تعزلنى وتطعمها خليدا ... لقد لاقت حنيفة ما تريد

ابو ايمن مولى عمرو بن الجموح قتل يوم احد شهيدا وقد قيل ان ابا ايمن هذا احد بنى عمرو بن الجموح وانه شهد احدا مع

[illegible]

آخر من مات من أهل بدر

خلاد بن عمرو بن الجموح فقتلا هناك رحمهما الله تعالى ابو اسيد الساعدي اسمه مالك بن ربيعة وقيل هلال بن ربيعة البدان
قال ابن اسحق البدان وكذلك قال محمد بن فليح عن موسى بن عقبة وقال اسماعيل ابن ابراهيم بن عقبة عن عمه موسى البدي وقال ابن
البدان اختلفوا في فتح الدال وكسرها ابن عمرو بن عوف بن حارثة بن عمرو بن الخزرج بن ساعدة بن كعب بن الخزرج شهد بدرا بعد
في الجازيين روى عقيل بن شهاب قال قال ابو حازم عن سهل بن سعد قال قال لي ابا اسيد الساعدي بعدما ذهب بصره يا ابن
لو كنت انا وانت ببدر ثم اطلق الله لي بصري لاريتك الذي خرجت علينا منه الملائكة غير شك ولا تمار قال ابن حازم لا اعلم
للزهري عن ابي حازم غير هذا وكان قصيرا كثير شعر الرأس بغير شعر لحيته وقيل بل كان يقصها وقد تقدم ذكره في باب
الميم واختلف في وقت وفاته اختلافا متباينا وقيل توفي في سنة ثلاثين وهذا عندي وهم والله اعلم وقيل توفي في سنة ستين
قاله المدائني وقيل سنة خمس وستين يقال له عقب بالمدينة وبغداد وهو اخر من مات من البدريين وقيل مات وهو ابن
ثمان وسبعين وقد ذكر ابو احمد الحاكم في كتاب الكنى قال ابو اسيد بن علي بن مالك الانصاري له صحبة وذكر له خبرا عن
سعيد بن ابي عروبة عن قتادة قال تزوج رسول الله صلى الله عليه وسلم الذويب بنت خزيمة وبعث ابا اسيد بن علي بن مالك
الانصاري الى امراة من بني عامر فخطبها عليه ولم يكن النبي صلى الله عليه وسلم راها فانكحها اياه ابو اسيد قبل ان يراها
رسول الله صلى الله عليه وسلم فجعل ابا اسيد الساعدي فاوهم فاتى بالخطا وانما هو ابو اسيد الساعدي هذا الذي خطب
على رسول الله صلى الله عليه وسلم انه كان اذا اخذ مضجعه قال بسم الله وضعت جنبي اللهم اغفر لي ذنبي واخسا شيطاني
وثقل ميزاني وفك رهاني هكذا قال ابو مسهر عن يحيى بن حمزة بن ثور بن يزيد عن خالد بن معدان عنه قال
ابو داود ورواه ابو همام الاهوازي عن ثور عن خالد عن ابي زهير الانماري وقال ربيعة بن يزيد الدمشقي حدثني واثلة
بن الاسقع وابو الازهر صاحب رسول الله صلى الله عليه وسلم قال من طلب علما فادركه كتب له كفلان من الاجر ومن
طلب علما فلم يدركه كتب له كفل من الاجر ابو اروى الدوسي حجازي كان ينزل ذي الحليفة روى عنه ابو سلمة بن
عبد الرحمن وابو واقد المدني صالح بن محمد بن زائدة مات في اخر خلافة معاوية وكان عثمانيا ابو امية الجشمي ذكره
بعض من الف في الصحابة وذكر له حديثا في الصيام من حديث الليث بن سعد بن معاوية بن صالح عن عصام بن يحيى عنه مرفوعا
مثل حديث القشيري ان الله وضع عن المسافر الصوم وشطر الصلاة وهذا حديث مضطرب الاسناد ولا يعرف ابو امية هذا
ومنهم من قال فيه تميمة ولا يصح ايضا ومنهم من يقول فيه ابو امية ولا يصح شيء من ذلك من جهة الاسناد ابو الازور
من وجوه الصحابة فضرار في باب ابي جندل كان هو وابو جندل وضرار بن الخطاب قد تاولوا في الخمر ما وبلاد حربهم
مذكور في باب ابي جندل من هذا الكتاب واستشهد ابو الازور بالشام مع ابي عبيدة خبره عند ابي جريج من رواية حجاج
وعبد الرزاق عنه ابو امية الضمري ذكره العقيلي عن عبد الله بن احمد بن حنبل عن موسى بن اسماعيل عن ابان العطار
عن يحيى بن ابي كثير عن ابي قلابة عن ابي امية الضمري انه قدم على رسول الله صلى الله عليه وسلم فقال له رسول الله صلى
الله عليه وسلم فقال له رسول الله صلى الله عليه وسلم الا تنتظر الغداء فقال اني صائم فقال رسول الله صلى الله عليه
وسلم ان الله وضع عن المسافر الصيام وشطر الصلاة قال ابو عمر المحفوظ في هذا حديث انس بن مالك القشيري
من حديث ابي قلابة وغيره وهو حديث كثير الاضطراب ولا يصح من جهة الاسناد والله اعلم وعمرو بن امية الضمري
يكنى ابا امية وابو قلابة يروي عن المهاجر عنه ابو امية الجمحي قال سئل رسول الله صلى الله عليه وسلم عن الساعة
فقال ان من اشراطها ان يلتمس العلم عند الاصاغر لا اعرفه بغير هذا ذكره بعضهم في الصحابة وفيه نظر وفي الصحابة من
بني جمح من يكنى ابا امية صفوان بن امية وعمرو بن وهب كلاهما يكنى ابا امية ابو امية الفزاري النبي صلى الله عليه
وسلم يحتجم وروى عنه ابو جعفر الفراء يعد في الكوفيين حديثه عن ابي نعيم عن شريك عن ابي جعفر الفراء قال سمعت ابا
امية قال رايت رسول الله صلى الله عليه وسلم يحتجم وقد قيل فيه ابو امية حزم منسوب ذكره الحاكم ابو احمد في باب امية
وذكر له هذا الحديث ولم يضع ابو احمد الحاكم شيئا والله اعلم قال عباس سمعت يحيى بن معين يقول ابو امية صاحب
رسول الله صلى الله عليه وسلم من بني فزارة ابو اسرائيل رجل من الانصار من اصحاب النبي صلى الله عليه وسلم نذر ان لا يتكلم

الجشمي في القاموس او الجعدي

ويتكلم ويتم صومه حديثه عند ابن عباس وعند جابر بن عبد الله ورواه طاوس عن ابي اسرائيل رجل من اصحاب النبي صلى الله
عليه وسلم ورواه مالك عن حميد بن قيس وثور بن زيد مرسلا بمعناه قيل اسمه قيصر والله اعلم ابو امية المخزومي حديثه
عند حماد بن سلمة عن اسحق بن عبد الله بن ابي طلحة عن ابي المنذر مولى ابي ذر عن ابي امية المخزومي ان رسول الله صلى الله عليه
وسلم اتي بسارق اعترف ولم يجد عنده متاع فقال رسول الله صلى الله عليه وسلم ما اخالك سرقت الحديث ذكره العقيلي
في الصحابة وذكره الحاكم فقال ابو امية المخزومي وذكر له هذا الخبر ما اخالك سرقت مرتين قال بلى فامر فقطع فقال
قل استغفر الله واتوب اليه فقالها فقال رسول الله صلى الله عليه وسلم اللهم تب عليه وهذا الخبر قد روي
بنحو هذا عن رجل من الانصار ابو احمد بن جحش الاعمى اسمه عبد بن جحش بن رئاب بن يعمر بن صبرة بن مرة بن كبير
بن غنم بن دودان بن اسد بن خزيمة بن مدركة الياس بن مضر الاسدي امه وام اخيه عبد الله بن جحش المجدع في
الله امية بنت عبد المطلب عمة رسول الله صلى الله عليه وسلم وقيل اسمه عبد وكان ابو احمد هذا شاعرا قال محمد بن
اسحق كان اول من خرج الى المدينة مهاجرا من مكة من اصحاب رسول الله صلى الله عليه وسلم عبد الله بن جحش بن رئاب
الاسدي حليف بني امية بن عبد شمس احتمل باهله وباخيه ابي احمد بن جحش الشاعر الاعمى وكانت عند ابي احمد الفارعة
بنت ابي سفيان بن حرب وبقي ابو احمد بن جحش بعد زينب بنت جحش وعبيد الله بن جحش اخته زوج النبي صلى الله عليه
وسلم وكانت وفاتها سنة عشرين وقال يحيى بن معين اسم ابي احمد بن جحش بن يحيى عبد الله بن جحش بن قيس فلم يصنع شيئا
والصحيح ما ذكرناه عبد الله بن جحش واخوه عبد الله بن جحش وعبيد الله بن جحش مات عبيد الله بارض الحبشة نصرانيا
وكانت تحته ام حبيبة بنت ابي سفيان واخواتهم زينب بنت جحش وحمنة بنت وام حبيبة بنت جحش ولجميعهم صحبة
ابي اللحم الغفاري اسمه عبد الله بن الملك على اختلاف في ذلك قد ذكرناه في العبادلة كان ممن شهد حنينا مع النبي
صلى الله عليه وسلم ذكر خليفة عن الواقدي كان ينزل الصفراء على ثلاثة اميال من المدينة وذكره في العبادلة انه لان هذه
ليست له بكنيته قيل انما قيل له ابي اللحم لانه كان لا ياكل اللحم في الجاهلية وقيل بل كان لا ياكل ما ذبح للانصار ابو الاعور بن
الحارث بن ظالم بن عبس بن حرام بن جندب بن عامر بن غنم بن عدي بن النجار الانصاري شهد بدرا واحدا كذا قال
ابن اسحاق ابو الاعور بن الحارث وكان اسمه كعب بن الحارث وتابعه قوم وقال ابن عمارة اسم ابي الاعور الحارث بن
ظالم بن عبس بن حرام وانما كعب عم ابي الاعور فسماه بمن لا يعرف النسب وهو خطا قال ابن هشام ويقال ابو الاعور
بن الحارث والصواب ما قال ابن اسحق وكذلك قال موسى بن عقبة ابو الاعور بن الحارث ابو ارطاة الاحمسي الحصين
بن ربيعة بن عامر الازور والازور اسمه مالك الشاعر له صحبة جرى ذكره في حديث جرير بن عبد الله البجلي عن
النبي صلى الله عليه وسلم انه قال الا تريحني من ذي الخلصة قال وكان بيتا يعبد في الجاهلية يقال له الكعبة
اليمانية لخثعم فقلت يا رسول الله اني لا اثبت على الخيل فضرب بيده في صدري وقال اللهم ثبته واجعله هاديا مهديا
قال فنفرت في خمسين ومائة فارس من احمس وكانوا اصحاب خيل قال فاتاها فحرقها بالنار وكسرها ثم بعث رجلا من احمس
يقال له ابو ارطاة الى النبي صلى الله عليه وسلم يبشره فقال والذي انزل عليك الكتاب ما جئتك حتى تركتها كانها جمل
اجرب قال فبارك النبي صلى الله عليه وسلم على خيل احمس ورجالها خمس مرات وقد ذكرناه في باب حصين ابو الاعور السلمي اسمه
عمرو بن سفيان بن قانف بن الاوقص بن مرة بن هلال بن فالج بن ذكوان بن ثعلبة بن بهثة بن سليم وقال بعضهم فيه سفيان بن
عمرو والاول اكثر وقد قيل فيه الثقفي وليس بشيء يعد في الصحابة وقال ابو حاتم الرازي لا تصح له صحبة ولا رواية شهد
حنينا كافرا ثم اسلم بعد هو ومالك بن عوف النصري وحديث بقصة هزيمة هوازن بحنين ثم كان هو وعمرو بن العاص مع
معاوية بصفين وكان اشد من عنده على علي رضي الله عنه وكان علي رحمه الله يذكره في القنوت في صلاة الغداة يقول
اللهم عليك به مع قوم يدعو عليهم في قنوته ابو الاعور الجرمي روى عنه جبير بن نفير ان النبي صلى الله عليه وسلم قال له يا ابا
الاعور في حديث ذكره ابو ابي بن ام حرام ربيب عبادة بن الصامت اسمه عبد الله قيل عبد الله بن كعب وقيل
عبد الله بن عمرو بن قيس بن زيد بن سواد بن مالك بن النجار وامه ام حرام بنت ملحان اخت ام سليم كان قديم الاسلام ممن

أول من خرج مهاجرا

صلى القبلتين يعد في الشاميين ذكره ابو احمد الحافظ قال نا ابو الحسن احمد بن عمير قال نا عبد الله بن محمد بن هارون الفريابي قال نا عمرو بن بكر بن تميم السكسكي قال نا ابراهيم بن ابي عبلة قال سمعت ابا ابي بن كعب بن حرام يقول قال رسول الله صلى الله عليه وسلم عليكم بالسنا والسنوت فان فيهما شفاء من كل داء الا السام قالوا يا رسول الله وما السام قال الموت قال قلت لعمرو بن بكر ما السنوت قال اما في هذا الحديث فالعسل واما في غريب كلام العرب فهو رب عكة السمن يخرج خططا سودا قال الشاعر

هم السمن بالسنوت لا ألس فيهم ... وهم يمنعون الجار ان يقردا

قال قلت لعمرو فما معنى لا الس فيهم قال غش فيهم قلت فما معنى ان يقردا قال لا يستذل جارهم حدثنا عبد الوارث بن سفيان قال نا قاسم بن اصبغ قال نا احمد بن محمد بن شيبة المدني قال نا ابراهيم بن محمد بن يوسف قال حدثنا عمرو بن بكر وشداد بن عبد الرحمن من ولد شداد بن اوس قالا نا ابراهيم بن ابي عبلة قال سمعت ابا ابي بن ام حرام وكان صلى مع رسول الله صلى الله عليه وسلم القبلتين يقول سمعت رسول الله صلى الله عليه وسلم يقول بالسنا والسنوت فان فيهما شفاء الا السام قالوا يا رسول الله ما السام قال الموت قال عمرو بن بكر قال ابن ابي عبلة السنوت الشبت قال وقال آخرون بل هو العسل يكون في وعاء السمن وانشدوا قول الشاعر

هم السمن بالسنوت لا الس فيهم ... وهم يمنعون الجار ان يقردا

ابو اخزم بن عتيك بن النعمان بن عمرو بن عتيك بن عمرو بن مبذول قال الزبير هو عامر بن مالك بن النجار شهد احدا وما بعدها من المشاهد واستشهد يوم جسر ابي عبيد **ابو اوس** تميم بن حجر الاسلمي ويقال ابو تميم اوس بن حجر الاسلمي كان ينزل العرج بلاد اسلم واسلم هو ابن افصى بن حارثة بن عمرو بن عامر له صحبة ذكره الواقدي **ابو اوفى** والد عبد الله بن ابي اوفى والد زيد بن ابي اوفى قيل اسمه علقمة بن خالد بن الحارث بن ابي اسيد بن رفاعة بن ثعلبة بن هوازن بن اسلم بن افصى بن حارثة بن عمرو بن عامر الاسلمي اتى النبي صلى الله عليه وسلم بصدقته فصلى عليه وعا له حديثه في الكوفيين الفزاري وقيل فيه ابو امية وهو منسوب ذكره الحاكم ابو احمد في باب بني امية وذكر له هذا الحديث انه راى النبي صلى الله عليه وسلم يحتجم ولم يصنع ابو احمد بن الحاكم شيئا والله اعلم حديثه عند الشريك عن ابي جعفر الفراء سمع ابا امية قال عباس سمعت يحيى بن معين يقول ابو امية صاحب رسول الله صلى الله عليه وسلم من بني فزارة **ابو الاسود** بن سندر ويقال ابن سندة ولا يصح وانما هو سندر له صحبة حديثه عند اهل مصر مرفوعا في اسلم وغفار وتجيب يرويه ابن لهيعة عن يزيد بن ابي حبيب عن ابي الخير عن ابن سندر قال قال رسول الله صلى الله عليه وسلم اسلم سالمها الله وغفار غفر الله لها وتجيب اجابت الله ورسوله قال ابو الخير فقلت له يا ابا الاسود انت سمعت رسول الله صلى الله عليه وسلم يذكر تجيب قال نعم قلت واحدث الناس عنك بهذا قال نعم **ابو انثلة** راشد السلمي له صحبة يعد في اهل الحجاز **ابو ايد** ثابت الانصاري وقيل عبد الله بن ثابت وكان يخدم رسول الله صلى الله عليه وسلم روى عن النبي صلى الله عليه وسلم كلوا الزيت وادهنوا به فانه من شجرة مباركة اسناده مضطرب فيه لا يصح وقد قيل فيه ابو اسيد بالضم والصواب بالفتح ان شاء الله **ابو ازيهر** ضرار بن ازور مذكور في باب اسمه **ابو ادريس** ابو ادريس الخولاني ولد عام حنين يعد في كبار التابعين كان قاضيا بدمشق بعد فضالة بن عبيد لمعاوية وابنه ولاه عبد الملك بن مروان مات في آخرها قاضيا واسمه عائذ بن عبد الله بن عمرو وروى عن ابي ادريس انه قال ولدت عام حنين اذ هزم الله هوازن روى ابو اليمان الحكم بن نافع عن اسمعيل بن عياش عن الوليد بن السايب عن مكحول انه اذا ذكر ابا ادريس الخولاني قال ما رايت مثله قال وكان مولده يوم حنين سمع عبادة بن الصامت وشداد بن اوس وحذيفة بن اليماني وابا الدرداء وعبد الله بن مسعود وابا ثعلبة الخشني واختلف في سماعه من معاذ والصحيح انه ادركه وروى عنه وسمع منه وقد يحتمل ان تكون رواية من روى فاتني معاذ اي فاتني في معنى كذا لا انما حازم وغيره يروي عنه انه راى معاذ بن جبل وسمع منه ومن ادرك ابا عبيدة فقد ادرك معاذا لانه مات قبله في طاعون عمواس وقد سئل الوليد بن مسلم وكان من العلماء باخبار اهل الشام هل لقي ابو ادريس الخولاني معاذ بن جبل فقال نعم ادرك معاذ بن جبل وابا عبيدة بن الجراح وهو ابن عشر سنين لانه ولد عام حنين

ابو اثلة عبس بن معد صحابي ذكره صاحب القاموس

ابو امامة

ابو اهاب بن عزيز

حنين سمعت سعيد بن عبد العزيز يقول ذلك قال ابو عمر روى عنه ربيعة بن يزيد وبسر بن عبيد الله وابن شهاب الزهري ويونس بن ميسرة بن حلبس وغيرهم

باب الباء

ابو بكر الصديق رضي الله عنه هو عبد الله بن ابي قحافة عثمان بن عامر بن كعب بن سعد بن تيم بن مرة بن كعب بن لؤي القرشي التيمي لم يختلفوا في اسمه ولا اسم ولذلك لم يختلفوا ان لقبه عتيق وقد اختلفوا في المعنى الذي قيل له من اجله عتيق الحسب ما ذكرناه في باب اسمه من العبادلة من هذا الكتاب وام ام الخير واسمها سلمى بنت صخر بن عامر بن كعب بن سعد بن تيم بن مرة ابنة عم وقد ذكرنا من مناقبه وعيون اخباره في باب اسمه ما فيه اكفاء وشفاء والحمد لله روى حبيب بن الشهيد عن ميمون بن مهران عن يزيد بن الاصم ان النبي صلى الله عليه وسلم قال لابي بكر من اكبر انا وانت فقال انت اكبر واكرم وخير مني وانا اسن منك وهذا الخبر لا يعرف الا بهذا الاسناد واحسبه وهما لان الجمهور واهل العلم بالاخبار والسير والآثار يقولون ان ابا بكر استوفى بمدة خلافته سن رسول الله صلى الله عليه وسلم وتوفي ابن ثلاث وستين سنة **ابو بردة** ابن نيار هذا قول اهل الحديث وقيل هانئ بن عمرو هذا قول ابن اسحاق وقيل بل اسمه الحارث بن عمرو وذكر هشيم عن الاشعث عن عدي بن ثابت عن البراء قال مر خالي وهو الحارث بن عمرو وهو ابو بردة ابن نيار وقيل مالك بن هبيرة قال ابراهيم بن عبد الله الخزاعي ولم يختلفوا انه من بلي وينسبونه هانئ بن عمرو بن نيار والاكثر يقولون هانئ بن نيار بن عبيد بن كلاب بن غنم بن هبيرة بن ذهل بن هانئ بن بلي بن عمرو بن حلوان بن الحاف بن قضاعة البلوي حليف الانصار كان عقبيا بدريا شهد ابو بردة بن نيار العقبة الثانية مع السبعين في قول موسى وابن اسحاق والواقدي وابو معشر وشهد بدرا واحدا وسائر المشاهد وكانت معه راية بني حارثة في غزوة الفتح **ابو بردة** عن قيس الاشعري اخو ابي موسى الاشعري اسمه عامر بن قيس بن سليم بن حضار بن حرب وقد تقدم ذكر نسبه في باب اسم احمد حديثه عن النبي صلى الله عليه وسلم اللهم اجعل فناء امتي بالطعن والطاعون حدثنا احمد بن محمد بن احمد بن الفضل بن جرير نا ابو كريب محمد بن العلاء نا ابو اسامة عن يزيد بن ابي بردة عن ابي موسى قال خرجنا من اليمن في بضع وخمسين رجلا من قومنا اما قال اثنين وخمسين او ثلاثة وخمسين ونحن ثلاثة اخوة ابو موسى وابو رهم وابو بردة فاخرجتنا سفينتنا الى النجاشي بارض الحبشة وعنده جعفر بن ابي طالب واصحابه فاقبلنا جميعا في سفينتنا الى النبي صلى الله عليه وسلم حين فتح خيبر وذكر تمام الخبر **ابو بردة** الظفري الاوظفر هو كعب بن مالك الاوسي حديثه عن النبي صلى الله عليه وسلم انه سمعه يقول يخرج من الكاهنين رجل يدرس القرآن درسا لا يدرسه احد بعده ذكره ابن وهب عن ابي صخر عن ابي عبيد بن مغيث عن ابي بردة الظفري عن ابيه عن جده قال ابو عمر يقولون انه محمد بن كعب القرظي والكاهنان قريظة والنضير **ابو بردة** الانصاري روى عنه جابر بن عبد الله ان رسول الله صلى الله عليه وسلم قال لا يجلد احد فوق عشرة اسواط الا في حد من حدود الله حديثه هذا عند بكير بن الاشج عن سليمان بن يسار عن عبد الله بن جابر عن ابي بردة الانصاري عن النبي صلى الله عليه وسلم قال احمد بن زهير لا ادري هذا هو الظفري او غيره وقال غيره هذا الحديث رواه جابر عن ابي بردة بن نيار وذكره في باب ابي بردة ابن نيار **ابو بصير** اختلف في اسمه ونسبه فقيل عتبة بن اسيد بن جارية ذكر حذيفة وعن ابي معشر قال اسمه عتبة بن اسيد بن عبد الله بن سلمة عن عبد الله بن غيرة بن عوف بن قسي وهو ثقيف بن منبه بن بكر بن هوازن حليف لبني زهرة وقال ابن اسحاق ابو بصير عتبة بن اسيد بن جارية قال ابن شهاب هو رجل من قريش وقال ابن هشام هو ثقفي واظن ابن شهاب نسبه الى حلفه في بني زهرة وله قصة في المغازي عجيبة ذكرها ابن اسحق وغيره وقد رواها معمر عن ابن شهاب نسبه عن معمر عن ابن شهاب في قصة القضية عام الحديبية قال ثم رجع رسول الله صلى الله عليه وسلم الى المدينة فجاء ابو بصير رجل من قريش وهو مسلم فارسلت قريش في طلبه رجلين فقالا لرسول الله صلى الله عليه وسلم العهد الذي جعلت لنا ان ترد الينا كل من جاءك مسلما فدفعه النبي صلى الله عليه وسلم الى الرجلين فخرجا به حتى بلغا به ذا الحليفة فنزلا

باكلان من تمرهم فقال ابو بصير لاحد الرجلين والله انى ارى سيفك هذا جيدا يا فلان فاستله الاخر فقال اجل والله لجيد لقد جربت به ثم جربت فقال له ابو بصير ارنى انظر اليه فامكنه منه فضربه به حتى برد وفر الاخر حتى اتى المدينة فدخل المسجد يعدو فقال رسول الله حين راه لقد راى هذا ذعرا فلما انتهى الى النبى صلى الله عليه وسلم قال ويل امه مسعر حرب لو كان له احد فلما سمع ذلك علم انه سيرده اليهم فخرج حتى اتى سيف البحر وانفلت منهم ابو جندل ابن سهيل ولحق بابى بصير وجعل لا يخرج من قريش رجل قد اسلم الا لحق بابى بصير حتى اجتمعت منهم عصابة قال فوالله ما يسمعون بعير خرجت لقريش الا اعترضوا لهم فقتلوهم واخذوا اموالهم فارسلت قريش الى النبى صلى الله عليه وسلم تناشده الله والرحم الا ارسل اليهم فمن اتاه منهم فهو امن وذكر موسى بن عقبة هذا الخبر فى ابى بصير باتم الفاظ واكمل سياقة قال وكان ابو بصير يصلى باصحابه وكان يكثر ان الله العلى الاكبر ان ينصر الله فسوف ينصر فلما قدم عليهم ابو جندل كان هو يؤمهم واجتمع الى ابى جندل حين سمعوا بقدومه ناس من غفار واسلم وجهينة وطوايف من العرب حتى بلغوا ثلاث مائة وهم مسلمون فاقاموا مع ابى جندل و ابى بصير لا تمر بهم عير لقريش الا اخذوها وقتلوا اصحابها وذكر مرور ابى العاصى بهم وقصته قال وكتب رسول الله صلى الله عليه وسلم الى ابى جندل وابى بصير ليقدما عليه ومن معهما من المسلمين ان يلحقوا ببلادهم واهليهم فقدم كتاب رسول الله صلى الله عليه وسلم على ابى جندل وابو بصير يموت فمات وكتاب رسول الله صلى الله عليه وسلم بيده يقراه فدفنه ابو جندل مكانه وصلى عليه وبنى على قبره مسجدا وذكر ابن اسحق هذا الخبر بهذا المعنى وبعضهم يزيد فيه على بعض والمعنى متقارب ان شاء الله تعالى **ابو بكرة** اسمه قيل نفيع قيل نفيع ابن مسروح وقيل نفيع ابن الحارث ابن كلدة وقد ذكرناه فى باب زياد لانها امه وكان ابو بكرة يقول انا مولى رسول الله صلى الله عليه وسلم ويابى ان ينتسب وكان نزل يوم الطايف الى رسول الله صلى الله عليه وسلم من حصن الطايف واسلم فى غلمان من غلمان اهل الطايف فاعتقهم رسول الله صلى الله عليه وسلم وقيل عدل من مواليه رح قال احمد بن زهير سمعت يحيى بن معين يقول املى على هوذة بن خليفة البكراوى نسبه الى ابى بكرة فلما بلغ الى ابى بكرة قلت ابن من هو قال دع لا نزده وكان ابو بكرة يقول انا من اخوانكم فى الدين وانا مولى رسول الله صلى الله عليه وسلم فان ابى الناس الا ان ينسبونى فانا نفيع ابن مسروح وكان من فضلاء الصحابة وهو الذى شهد على المغيرة بن شعبة فبت الشهادة وجلده عمر حد القذف اذ لم تتم الشهادة ثم قيل له تب تقبل شهادتك فقال له انما تستتيبنى لتقبل شهادتى قال اجل قال لا جرم لا اشهد بين اثنين ابدا ما بقيت فى الدنيا وروى ابن عيينة ومحمد بن مسلم الطايفى عن ابراهيم بن ميسرة عن سعيد بن المسيب قال شهد على المغيرة عن سعيد بن المسيب قال شهد على المغيرة ثلاثة فنكل فجلد عمر الثلاثة ثم استتابهم فتاب اثنان فجازت شهادتهما وابى ابو بكرة ان يتوب وكان مثل الفضل العبادة حتى مات قال ان رسول الله صلى الله عليه وسلم كناه بابى بكرة لانه تعلق ببكرة من حصن الطايف فنزل الى النبى صلى الله عليه وسلم وكان اولاده اشرافا بالبصرة بالولايات والعلم وكان له عقب كثير وتوفى ابو بكرة بالبصرة سنة احدى وقيل سنة اثنين وخمسين و اوصى ان يصلى عليه ابو برزة الاسلمى قال الحسن البصرى لم ينزل البصرة من الصحابة ممن سكنها افضل من عمران بن حصين وابن بكرة **ابو بصرة** الغفارى اختلف فى اسمه فقيل حميل بن بصرة وقيل جميل وكل ذلك مضبوط محفوظ عنهم واصح ذلك حميل وهو حميل بن بصرة بن وقاص بن حبيب بن غفار روى عنه ابو هريرة اخبرنا خلف بن قاسم نا ابو الحسن الطوسى نا محمد بن سليمان نا محمد بن اسمعيل اخبرنى سعيد بن ابى مريم نا محمد بن جعفر اخبرنى زيد بن اسلم عن سعيد المقبرى عن ابى هريرة قال اتيت الطور فلقيت حميل بن بصرة الغفارى صاحب رسول الله صلى الله عليه وسلم فذكر الحديث وقال يزيد بن زريع عن روح ابن القاسم عن زيد بن اسلم عن سعيد بن ابى سعيد المقبرى ان ابا بصرة حميل بن بصرة لقى ابا هريرة وهو مقبل من الطور فذكر الحديث وقال على المدينى اسم ابى بصرة الغفارى حميل بن بصرة قال لى بعض ولده روى عنه ابو تميم الجيشانى مرفوعا فى المحافظة على صلوة العصر وانه لا صلوة بعدها حتى يطلع

الشاهد سكن ابو بصرة الحجاز ثم تحول الى مصر ويقال ان عزة التى شبب بها كثير هى ابنة ابنه والله اعلم **ابو برزة** الاسلمى اختلف فى اسمه واسم ابيه واصح ما فى ذلك قول من قال نضلة بن عبيد وهو قول احمد بن حنبل ويحيى بن معين وقال غيرهما ابو برزة نضلة بن عبد الله ويقال نضلة بن عايذ وينسب نضلة بن عبيد بن الحارث بن حبال بن ربيعة بن دعفل بن انس بن خزيمة بن مالك بن سلامان ابن اسلم بن افصى بن حارثة بن عمرو بن عامر الاسلمى نزل البصرة وله بها دار وانى خراسان فنزل مرو ومات بالبصرة بعد ولاية ابن زياد قبل موت معاوية سنة ستين وقيل بل مات اربع وستين **ابو بشير** الانصارى قيل المازنى الانصارى وقيل الساعدى الانصارى وقيل الانصارى الحارثى لا يوقف له على اسم صحيح ولا سماه من يوثق به ويعتمد عليه وقد قيل اسمه قيس بن عبيد من بنى النجار له صحبة ورواية عن النبى صلى الله عليه وسلم روى عنه عباد بن تميم وعمارة بن غزية وضمرة بن سعيد بن نافع فرواية عباد بن تميم عنه من حديث مالك عن عبد الله بن ابى بكر عن عباد بن تميم ان ابا بشير الانصارى اخبره انه كان مع رسول الله صلى الله عليه وسلم فى بعض اسفاره فارسل رسول الله صلى الله عليه وسلم زيدا مولاه قال عبد الله بن ابى بكر حسبت انه قال و الناس فى مقيلهم لا يبقين فى رقبة بعير قلادة من وتر ولا قلادة الا قطعت وحديث سعيد بن نافع عنه عن النبى صلى الله عليه وسلم فى النهى عن الصلوة عند طلوع الشمس حتى ترتفع وحديث عمارة بن غزية عنه ان النبى صلى الله عليه وسلم حرم ما بين لابتيها يعنى المدينة وروت عنه ابنته عن النبى صلى الله عليه وسلم انه قال الحمى من فيح جهنم كل هذا عندى لرجل واحد ومنهم من يجعل هذه الاحاديث لرجلين ومنهم من يجعلها لثلاثة والصحيح انه رجل واحد ليس فى الصحابة ابو بشير غيره وقال خليفة مات ابو بشير بعد الحرة وكان قد عمر طويلا وقيل مات سنة اربعين والاول اصح لانه ادرك الحرة وما اعلم فيهم من يكنى ابا بشير الا الحارث بن عرفة بن عدى الانصارى فانه يكنى ابا بشير فيما ذكر الواقدى وفى الصحابة من يكنى ابا بشير البراء بن معرور وعباد بن بشير **ابو البداح** بن عاصم بن عدى ابن الجد بن العجلان البلوى من قضاعة ثم الانصارى حليف لبنى عمرو بن عوف اختلف فيه فقيل الصحبة لابيه وهو من التابعين وقيل ابو البداح له صحبة وهو صحبة وهو الذى توفى عن سبيعة الاسلمية اذ خطبها ابو السنابل بن بعكك ذكره ابن جريج وغيره وهو الصحيح فى ذلك له صحبة والاكثر يذكرونه فى الصحابة وقيل ابو البداح لقبه وكنيته ابو عمرو وابو بصيرة ذكره عمر بن فيمن شهد قتال اليمامة من الانصار وذكر له هناك خبر

باب التاء

ابو تميمة ذكره العقيلى فى كتابه فى الصحابة قال يحيى بن ميسرة قال نا خلاد قال نا غالب بن عبيد الله الجزرى عن ابى عبيد الله قال سمعت ابا تميمة يقول سمعت رسول الله صلى الله عليه وسلم يقول لا تزال امتى على الفطرة ما لم يتخذوا الامانة مغنما والزكوة مغرما والخلافة ملكا و الزيارة فاحشة ويوخرون المغرب الى اشتباك النجوم وقيل ما الزيارة فاحشة قال الرجل يصنع طعاما لا خبز يدعو فيكون فى صنعته النساء الخبائث وهذا الحديث لا يصح اسناده ولا يعرف فى الصحابة ابو تميمة حدثنا عبد الوارث بن سفيان نا قاسم بن اصبغ قال نا احمد بن زهير قال نا عبيد الله بن عمر قال نا معاذ بن معاذ عن ابن عون عن بكر بن عبد الله المزنى قال قال لى ابو تميمة كيف انت يا ابا تميمة قال ابن نعمتين ذنب مستور وثناء من الناس وهذا ابو تميمة طريف بن مجالد الهجيمى بصرى تابعى يروى عن ابى هريرة وابى موسى يروى عنه قتادة وبكر المزنى وقد ذكر بعض من الف فى الصحابة ابا تميمة الهجيمى فغلط

باب الثاء

ابو ثعلبة الخشنى فى اسمه واسم ابيه اختلافا كثيرا فقيل اسمه جرهم وقيل جرثوم وقيل ابن ناشب وقيل ابن ناشم وقيل ابن لاشر وقيل بل اسمه عمرو بن جرثوم وقيل اسمه لاشر بن جرهم وقيل لاشق بن جرهم وقيل جرثومة ولم يختلفوا فى صحبته ونسبه الى خشين وهو وائل بن النمر بن وبرة بن تغلب بن حلوان بن عمران بن الحاف بن قضاعة غلبت على ابى ثعلبة هذه كنيته وكان ممن بايع تحت الشجرة ثم نزل الشام ومات فى خلافة معاوية وقيل انه توفى سنة خمس وسبعين فى ولاية عبد الملك بن مروان قال ابن الكلبى ابو ثعلبة لاشق بن جرهم بايع رسول الله صلى الله عليه وسلم بيعة الرضوان وضرب له بسهم يوم خيبر وارسله رسول الله صلى الله عليه وسلم الى قومه فاسلموا واخوه عمرو بن جرهم اسلم على عهد رسول الله

حماد

صلى الله عليه وسلم من ولد البواب بن مرة بن حسين بن التيم بن نوبره ثم نسبه كما ذكرنا **ابو ثعلبة** الانصاري له صحبة ورواية حدثنا عن
بن سلمة عن محمد بن اسحق عن ما لك ابي ثعلبة عن ابيه ان رسول الله صلى الله عليه وسلم وقضى في وادي مهزور ان الماء يحبس الى
الكعبين ثم يرسل لا يمنع الاعلى الاسفل **ابو ثعلبة** الاشجعي قال له صحبة حديثه عن النبي صلى الله عليه وسلم انه من مات له ولد
ابو ثعلبة الثقفي حدثنا عن اسمعيل بن عياش عن عبد العزيز بن عبيد الله عن جعفر بن عمرو بن امية عن ابراهيم بن عمر قال سمعت
كردم بن قيس يقول خرجت مع ابن عم لي يقال له ابو ثعلبة في يوم حار على حذاء ولا حذاء عليه فقال لي اعطني نعليك فقلت لا الا ان
تزوجني ابنتك فقال اعطني فقد زوجتكها فلما انصرفنا بعث الي بالنعلين وقال لا تزوج لك عندنا فذكرت ذلك للنبي صلى الله
عليه وسلم فقال دعها فلا خير لك فيها فقلت يا رسول الله صلى الله عليه وسلم اني نذرت لانحرن ذودا من ذود في مكان كذا
وكذا فقال على عيد من اعياد الجاهلية او على قطيعة رحم او مال تملك فقلت لا قال فقال اوف بنذرك ثم قال لا نذر في قطيعة
رحم ولا فيما يملك ابن ادم **ابو ثور** الفهمي له صحبة لا اسمه ولا اسم ابيه حديثه عند اهل مصر يرويه ابن لهيعة عن يزيد بن عمرو
عنه قال كنا عند رسول الله صلى الله عليه وسلم فاتي بثوب من معافر فقال ابو سفيان لعن الله هذا الثوب ولعن من عمله
فقال النبي صلى الله عليه وسلم لا تلعنهم فانهم مني وانا منهم **ابو ثروان** روى عن النبي صلى الله عليه وسلم وروى عنه عنترة
ابو وكيع **ابو ثابت** ابن عبد عمرو بن قيظي بن عمرو بن زيد بن حشم بن الحارثة الحارثي الانصاري شهد احدا مع النبي صلى الله
عليه وسلم يقولون انه جد علي بن ثابت وفي ذلك نظر **باب الجيم** **ابو جهم** بن حذيفة بن غانم
بن عامر بن عبد الله بن عبيد بن عويج بن عدي بن كعب القرشي العدوي قيل اسمه عامر بن حذيفة وقيل عبيد بن حذيفة
اسلم عام الفتح وصحب النبي صلى الله عليه وسلم وكان مقدما في قريش معظما وكانت فيه وفي بنيه شدة وعرامة قال الزبير كان
ابو جهم بن حذيفة من مشيخة قريش عالما بالنسب وهو احد الاربعة الذين كانت قريش تاخذ عنهم علم النسب وقد ذكرتهم في باب
عقيل وقال عيسى كان ابو جهم بن حذيفة من المعمرين من قريش بنى الكعبة مرتين مرة في الجاهلية حين بنتها قريش ومرة حين
بناها ابن الزبير وهو احد الاربعة الذين دفنوا عثمان بن عفان وهو حكيم بن حزام وجبير بن مطعم ونيار بن مكرم وابو جهم بن
حذيفة هكذا ذكر الزبير عن عمه ان ابا جهم بن حذيفة شهد بنيان الكعبة في زمن ابن الزبير وغيره يقول انه توفي في اخر خلافة معاوية
والزبير وامه اعلم باخبار قريش وابو جهم بن حذيفة هذا هو الذي اهدى لرسول الله صلى الله عليه وسلم خميصة لها علم فشغلته
في الصلوة فردها عليه هذا معنى رواية اهل الحديث وذكر الزبير قال حدثني عمر ابن ابي بكر الموصلي عن سعيد بن عبد الكبير بن عبد
الحميد بن عبد الرحمن بن زيد بن الخطاب عن ابيه عن جده قال بلغنا ان رسول الله صلى الله عليه وسلم اتي بخميصتين سوداوين
فلبس احداهما وبعث الاخرى الى ابي جهم ثم انه ارسل الى ابي جهم في تلك الخميصة وبعث اليه التي لبسها هو ولبس التي كانت عند ابي
جهم بن حذيفة بعد ان لبسها ابو جهم بن حذيفة ادرك بنيان الكعبة حين بناها ابن الزبير فعمل فيها ثم قال قد عملت في الكعبة
مرتين مرة في الجاهلية بقوة غلام يافع وفي الاسلام بقوة شيخ فان **ابو جندل** سهيل بن عمرو القرشي العامري قد تقدم نسبه الى
عامر بن لؤي بن غالب في باب ابيه سهيل وفي باب عبد الله اخيه ابن سهيل قال الزبير اسم ابي جندل سهيل بن عمرو بن العاصي بن
سهيل بن عمرو اسلم بمكة فطرحه ابوه في حديد فلما كان في يوم الحديبية جاء يرسف في الحديد الى رسول الله صلى الله عليه
وسلم وكان ابو سهيل قد كتب في كتاب الصلح ان من جاءك منا ترده الينا فخلاه رسول الله صلى الله عليه وسلم كذلك وذكر كلام
عمر قال ثم انه افلت بعد ذلك ابو جندل فلحق بابي بصير الثقفي وكان معه في سبعين رجلا من المسلمين يقطعون على من مر بهم
من عير قريش وتجارتهم فكتبوا فيهم الى رسول الله صلى الله عليه وسلم ان يضمهم اليه فضمهم اليه قال وقال ابو جندل
وهو مع ابو بصير

ابلغ قريشا عن ابي جندل	انا بذي المروة في الساحل
في معشر تخفق ايمانهم	بالبيض فيها والقنا الذابل
يابون ان تبقى لهم رفعة	من بعد اسلامهم الواصل
او يجعل الله لهم مخرجا	والحق لا يغلب بالباطل

فيسلم المرء باسلامه او يقتل المرء ولم ياتلي وقد غلطت طائفة الف في الصحابة في ابي جندل هذا فقالوا اسمه عبد
الله عبد الله بن سهيل وانه الذي اتى مع ابيه سهيل الى بدر فانحاز من المشركين الى المسلمين واسلم شهد بدرا مع
رسول الله صلى الله عليه وسلم وهذا غلط فاحش وعبد الله ليس بابي جندل ولكنه اخوه كان قد اسلم بمكة قبل بدر ثم شهد
بدرا مع رسول الله صلى الله عليه وسلم على ما ذكرناه في خبره في بابه واستشهد باليمامة في خلافة ابي بكر وابو جندل لم يشهد
بدرا ولا شيئا من المشاهد قبل الفتح قال موسى بن عقبة لم يزل ابو جندل بن سهيل وابو بجاهد بن بالشام حتى ماتا يعني
في خلافة عمر وذكر عبد الرزاق عن ابن جريج قال اخبرت ان ابا عبيدة ابا ان عبيدة بالشام وجد ابا جندل ابن سهيل بن عمرو
وضرار بن الخطاب وابا الازور وهم من اصحاب رسول الله صلى الله عليه وسلم قد شربوا الخمر فقال ابو جندل ليس على الذين
امنوا وعملوا الصالحات جناح فيما طعموا اذا ما اتقوا وامنوا وعملوا الصالحات الاية كلها فكتب ابو عبيدة الى عمر ان ابا جندل
خصمني بهذه الاية فكتب عمر ان الذي زين لابي جندل الخطيئة زين له الخصومة فاحدهم فقال ابو الازور اتحدوننا قال
ابو عبيدة نعم قال فدعونا نلقى العدو غدا فان قتلنا فذاك وان رجعنا اليكم فحدونا فلقي ابو جندل وضرار وابو الازور
رجلا لا اخران فقال ابو جندل هلكت فكتب ابو عبيدة بذلك الى عمر فكتب عمر الى ابي جندل وترك ابا عبيدة ان الذي
زين لك الخطيئة حظر عليك التوبة حم تنزيل الكتاب من الله العزيز العليم غافر الذنب وقابل التوب الاية **ابو الجهيم**
عبد الله بن ابو جهيم الانصاري روى عنه بسر بن سعيد مولى الحضرميين عن النبي صلى الله عليه وسلم في
المار بين يدي المصلي انه لو علم ما عليه في المرور بين يديه لكان ان يقف اربعين خير له من ان يمر بين يديه رواه مالك بن
انس عن ابي النضر مولى عمر بن عبيد الله عن بسر بن سعيد عن ابي جهيم الانصاري ولم يسمه ورواه ابن عيينة عن ابي النضر
عن بسر بن سعيد عن ابي جهيم ابن جهيم فسماه وذكره وكيع عن سفيان الثوري عن سالم ابي النضر عن بسر بن سعيد عن عبد الله
بن جهيم قال قال رسول الله صلى الله عليه وسلم لو يعلم احدكم ما عليه في المرور بين يدي اخيه وهو يصلي يعني
من الاثم لوقف اربعين ولم يذكر كنيته وهو اشهر بكنيته على ما قال مالك يقال ابو جهيم هذا هو ابن اخت
ابي بن كعب ولسنا نقف على نسبه في الانصار **ابو الجهم** ويقال ابو الجهيم بن الحارث بن الصمة الانصاري ابوه
من كبار الصحابة وقد نسبناه في بابه من هذا الكتاب روى عن ابن جهيم هذا عمير مولى ابن عباس في التيمم في الحضر
على الجدار حديثه هذا عن جعفر بن ربيعة عن عبد الرحمن بن هرمز الاعرج عن عمير مولى ابن عباس سمعه يقول
اقبلت انا وعبد الله بن يسار مولى ميمونة حتى دخلنا على ابي جهيم ابن الحارث بن الصمة الانصاري فقال لنا اقبل
رسول الله صلى الله عليه وسلم من نحو بئر جمل فلقيه رجل فسلم عليه فلم يرد رسول الله صلى الله عليه وسلم شيئا
حتى اتى على الجدار فمسح بيده بوجهه ويديه ثم رد السلام عليه روى عنه عمير مولى ابن عباس وهذا الحديث
رواه الليث بن سعد عن جعفر بن ربيعة فاختلف عن الليث في بعض الفاظه وفي ابي الجهيم فمنهم من يقول ابو الجهيم
ومنهم من يقول ابو الجهم بن الحارث بن الصمة ومنهم من يذكر المرفقين في التيمم ومنهم من لا يذكرهما **ابو جحيفة** السوائي
وهب عبد الله ويقال وهب بن وهب الخير وهو من ولد حرثان بن سواءة بن عامر بن صعصعة وكان لعامر بن صعصعة
خمسة بنين اعقب منهم اربعة سواءة بن عامر وهلال بن عامر ونمير بن عامر وعمر بن عامر ولم يعقب عمرو وقد ذكرنا قبايل
قيس وشعوبها في كتاب الانباه عن قبايل الرواة نزل ابو جحيفة الكوفة وابتنى بها دارا وكان من صغار الصحابة ذكروا ان
رسول الله صلى الله عليه وسلم توفي وابو جحيفة لم يبلغ الحلم ولكنه سمع من رسول الله صلى الله عليه وسلم وروى عنه
وكان علي عليه السلام قد جعله على بيت المال بالكوفة وشهد معه مشاهده كلها حدثنا خلف بن قاسم قال نا عبد الله بن جعفر
بن الورد نا احمد بن اسحق بن واضح نا سعيد بن اسد بن موسى نا ابي نا علي بن ثابت الجزري عن الوليد بن عمرو بن ساج عن
عون بن ابي جحيفة عن ابيه قال اكلت لحما واتيت رسول الله صلى الله عليه وسلم وانا اتجشا فقال اكفف او احبس عليك
جشاك ابا جحيفة فان اكثر الناس شبعا في الدنيا اطولهم جوعا يوم القيمة قال فما اكل ابو جحيفة ملء بطنه حتى
فارق الدنيا كان اذا تغدى لا يتعشى واذا تعشى لا يتغدى **ابو جري** الهجيمي ثم التميمي اختلف في اسمه فقيل جابر بن سليم و

وقيل سليم بن جابر وقد ذكرناه في الاسماء عداده في اهل البصرة وحديثه عندهم **ابو الجعد** الضمري من بني ضمرة بن
بكر بن عبد مناة بن علي بن كنانة اختلف في اسمه فقيل ادرع وقيل جنادة وقيل عمرو بن بكر له صحبة ورواية وله دار في
بني ضمرة بالمدينة وروى عنه عبيد بن سفيان الحضرمي **ابو الجعد** الاشجعي والد سالم بن ابي الجعد اسمه رافع مولى الاشجع
بن ريث بن غطفان كوفي يقال انه ادرك النبي صلى الله عليه وسلم ذكر ذلك البغوي في كتابه في الصحابة وقد ادرك
النبي صلى الله عليه وسلم قال ابو عمر اعظم روايته عن علي وعبد الله **ابو جميلة** سنين رجل من بني سليم من انفسهم
ادرك النبي صلى الله عليه وسلم وخرج معه عام الفتح يعد في اهل الحجاز روى عنه ابن شهاب **ابو جمعة** يقال الانصاري
ويقال الكناني اختلف في اسمه فقيل جنيد بن سباع وقيل جنيد بن وهب وقيل جنيد بن نذيك وقيل القاري من
القارة وقيل الكناني يعد في الشاميين من حديثه عن النبي صلى الله عليه وسلم انه قال قلنا يا رسول الله هل احد خير منا
قال نعم قوم يجيئون بعدكم يجدون كتابا بين لوحين يؤمنون به ويصدقون **ابو الجمل** قال ابن عباس سمعت يحيى بن
معين يقول ان الجمل صاحب رسول الله صلى الله عليه وسلم اسمه هلال بن الحارث وكان يكون بحمص وقد رايتها غلاما
من ولده **ابو جبيرة** ابن الضحاك بن خليفة الانصاري الاشهلي اخو ثابت بن الضحاك ولد بعد الهجرة قال بعضهم له صحبة
وقال بعضهم ليس له صحبة وهو كوفي روى عنه قيس بن ابي حازم والشعبي وابنه محمود بن جبيرة **ابو جبر** ابن
الحصين ابن النعمان بن سنان بن عبيد بن كعب بن عبد الاشهل مذكور في الصحابة **ابو جبير** الكندي الشامي
روى حديثا في الوضوء روى عنه جبير بن نفير باب الحاء **ابو حذيفة** بن عتبة بن ربيعة بن
عبد شمس بن عبد مناف القرشي العبشمي وكان من فضلاء الصحابة المهاجرين الاولين ولن جمع الله الشرف والفضل
صلى للقبلتين وهاجر الهجرتين وكان اسلامه قبل دخول رسول الله صلى الله عليه وسلم دار الارقم للدعاء
فيها للاسلام هاجر مع امراته سهلة بنت سهيل بن عمرو الى ارض الحبشة وولدت له هناك محمد ابن ابي
حذيفة ثم قدم الى رسول الله صلى الله عليه وسلم وهو بمكة فاقام بها حتى هاجر الى المدينة وشهد
بدرا واحدا والخندق والحديبية والمشاهد كلها وقتل يوم اليمامة وهو ابن ثلاث واربع وخمسين سنة
يقال اسمه هشيم ويقال هشيم وقيل هاشم وكان رجلا طوالا احسن الوجه الاثعل والاثعل الذي له سن زائدة
من اجلها الاخرى وفيه تقول اخته هند بنت عتبة حين دعا اباه الى البراز يوم بدر

فما شكرت ابا رباك من صغر ... حتى شببت شبابا غير محجون

الاحول الاثعل المشوم طايره ... ابو حذيفة شر الناس في الدين بل كان خير الناس في الدين وكانت اذ قالت
هذا الشعر من شر الناس في الدين **ابو حدرد** الاسلمي من ولد اسلم بن افصى اختلف في اسمه فقيل سلامة بن عمير
بن سلامة بن سعد بن مساب بن عبس بن هوازن بن اسلم كذا قال حذيفة وابراهيم بن المنذر وقال احمد بن حنبل
حدثنا عن ابن اسحق ان اسمه عبد وقال علي بن المديني اسمه عبيد وقال يحيى بن معين عبد له صحبة يعد في اهل الحجاز
روى عنه ابنه عبد الله بن حدرد وروى عنه محمد بن ابراهيم بن الحارث التيمي وابو يحيى الاسلمي **ابو حدرد** تكلم له صحبة
في قول بعضهم اسمه الحكم بن حزن ويقال اسم هذا البراء والله اعلم **ابو حاطب** ابن عمرو بن عبد شمس بن عبد ود بن
نصر بن مالك بن حسل بن عامر بن لوي القرشي العامري اخو سهيل بن عمرو بن هاجر الى ارض الحبشة فيما قال
ابن اسحق **ابو الحارث** الانصاري ذكره موسى بن عقبة في البدريين ونسبه فقال ابو الحارث بن قيس بن خلدة بن مخلد
الانصاري الزرقي **ابو حثمة** الانصاري والد سهل بن حثمة اسمه عبد الله بن ساعدة ويقال عامر بن
ساعدة بن مجدعة بن حارثة الحارث بن الخزرج بن عمرو بن مالك بن الاوس الانصاري الحارثي كان دليل النبي
صلى الله عليه وسلم الى احد وشهد معه المشاهد بعدها وبعثه رسول الله صلى الله عليه وسلم خارصا الى
خيبر وضرب له بخيبر رسول الله صلى الله عليه وسلم بسهمه وسهم فرسه وبعثه ابو بكر وعمر وعثمان خارصا

خارصا توفي في اول خلافة معاوية **ابو حثمة** ابن حذيفة بن غانم القرشي العدوي والد سليمان ابن ابي حثمة
زوج شفا بنت عبد الله بن عدوية واخو ابي جهم بن حذيفة قد مضى ذكر نسبه الى عدي بن كعب في باب اخيه ابي جهم
ولهما اخوان ايضا مورق بن حذيفة بن غانم ونبيه بن حذيفة بن غانم كلهم له رواية ولا اعلم لهم رواية **ابو حكيم** الانصاري
هو عمرو بن ثعلبة وهب بن عدي بن مالك بن عدي بن عامر بن غنم بن عدي بن النجار شهد بدرا **ابو حميد** الساعدي
الانصاري اختلف في اسمه فقيل المنذر بن سعد وقيل عبد الرحمن بن عمرو بن سعد بن المنذر وقيل عبد الرحمن
بن مالك بن خالد بن ثعلبة بن عمرو الخزرج بن ساعدة وامه امامة بنت ثعلبة بن جبل بن امية بن عمرو بن الخزرج
يعد في اهل المدينة توفي اخر خلافة معاوية روى عنه من الصحابة جابر بن عبد الله وروى عنه من التابعين
عروة بن الزبير والعباس بن سهل بن سعد ومحمد بن عمرو بن عطاء وخارجة بن زيد بن ثابت وجماعة من تابعي اهل
المدينة **ابو حبة** الانصاري البدري ويقال ابو حية بالياء ابو حنة بالنون وصوابه ابو حبة بالباء قال
اسمه عامر وقيل مالك ذكره الواقدي في موضعين في كتابه فقال في تسمية من شهد بدرا مع النبي صلى الله عليه
وسلم من الانصار من بني ثعلبة بن عمرو بن عوف ابو حنة وقال في مواضع اخر ابو حبة بن عمرو بن ثابت اسمه مالك
هكذا قال في الموضعين بالنون وقال غيره اسمه ثابت ابن النعمان وقال الواقدي ليس فيمن شهد بدرا
احد يقال له ابو حبة وانما هو ابو حبة واسمه مالك بن عمرو بن ثابت بن كلفة بن ثعلبة بن عمرو بن عوف وذكر
ابراهيم بن سعد عن ابن اسحق قال ابو حبة بالباء من بني ثعلبة بن عمرو بن عوف شهد بدرا وهو اخو بن خيثمة لامه
وكذلك قال يونس بن بكير عن ابن اسحق قال ابو حبة بالباء شهد بدرا وقال ابو عمر ابو حبة البدري عامر بن عبيد
عمرو ويقال عامر بن عمير بن ثابت بن كلفة بن ثعلبة بن عمرو بن عوف الاكبر بن مالك بن الاوس وامه هند بنت اوس بن
عدي بن امية بن عامر بن خطمة اخو بن سعد بن خيثمة لامه قال ابن اسحاق وذكره في البدريين وذكره موسى بن عقبة
عن ابن شهاب ابو حنة بالنون فيما ذكر ابن خيثمة عن ابراهيم بن المنذر عن محمد بن فليح عن موسى بن عقبة وذكره الواقدي
وابن الكلبي وجمهور اهل الحديث ابو حبة بالباء ونسبه ابن هشام فقال هو اخو ابو الضياح بن ثابت بن النعمان بن امية بن امرئ القيس
بن ثعلبة بن عمرو بن عوف بن مالك بن الاوس الا انه قال فيه مرة ابو حبة بالنون ومرة ابو حبة بالباء وكذلك عن ابن اسحاق
في البدريين وذكره فيمن استشهد يوم احد فقال فيه ابو حبة بالباء في النسخة الصحيحة ونسبه الى بني عمرو بن عوف قال و
وقال ابن اسحاق هو اخو سعد بن خيثمة لامه **ابو حبة** بن غزية الانصاري المازني النجاري قال البصري اسمه زيد بن
غزية بن عمرو بن عطية بن خنساء بن مبذول بن عمرو بن غنم بن مازن بن النجار شهد احدا وقتل يوم اليمامة ذكر شهيدا ذكر
بن عقبة عن ابن شهاب فيمن استشهد يوم اليمامة من الانصار من بني مالك بن بني النجار ابو حبة بن غزية بن عمرو الانصاري
وقال ابو معشر وممن قتل يوم اليمامة ابو حبة بن غزية بن عمرو وقال ابو عمر هذا من الخزرج ولم يشهد بدرا والذي قبله
من الاوس بدري ولابي حبة بن غزية اخوان ضمرة بن غزية وابنه سعيد بن ابي حبة قتل يوم الحرة وهو والد ضمرة بن
سعيد شيخ مالك قال البخاري قتل من اصحاب رسول الله صلى الله عليه وسلم في خلافة ابي بكر ابو حبة بن غزية بن عمرو وابو
حازم والد بن ابي حازم الاحمسي كوفي اختلف في اسمه فقيل عوف بن الحارث وقيل عبد عوف بن الحارث وقيل حصين بن عوف
وقيل خليفة اسم ابي حازم والد قيس عوف بن عبد عوف بن خنيس بن هلال بن الحارث بن دراح بن كليب بن عمرو بن لوي بن دهم
بن معاوية بن احمس بن الغوث بن انمار ابن اراش بن عمرو بن الغوث الاحمسي له صحبة بن ابي حازم عن ابيه قال رايت النبي صلى الله
عليه وسلم يخطب فقمت في الشمس فاومى بيده الى الظل وقد غلط بعض من الف في الصحابة فذكر فيهم ابا حازم الانصاري
لحديث رواه حماد عن زيد بن يحيى بن سعيد عن محمد بن ابراهيم عن ابي حازم مولى الانصار عن النبي صلى الله عليه وسلم
الحديث لا يجهر بعضكم على بعض في القران وهذا هو ابو حازم التمار اسمه دينار مولى ابي رهم الغفاري يروي عن البياضي
وابي هريرة وابن عباس وهو من صغار التابعين لا كبارهم لا يشبه ولا يشكل انه لا صحبة له على من له ادنى علم بهذا الشان
وحديثه هذا انما يرويه عن البياضي كذلك قال مالك وغيره والبياضي هذا اسمه فروة بن عمرو بن عبيد بن عامر بن بياضة

شهد احد والمشاهد بعدها

نفر من الانصار من الخزرج وقد مضى ذكره ونسبه الى الخزرج فيما تقدم من هذا الكتاب في باب من اسمه مجرد هناك والحمد لله **ابو حميضة**
معبد بن عباد السالمي الانصاري من بني سالم بن عوف شهد بدرا كذا قال فيه ابراهيم بن سعد عن ابن اسحق ابو حميضة وغيره يقول فيه
ابو خميصة وكذا قال يونس بن بكير عن ابن اسحق **ابو الحمراء** مولى آل عفراء ويقال مولى الحارث بن رفاعة قال ابن اسحق زعموا انه شهد
بدرا واحدا **ابو الحمراء** مولى النبي صلى الله عليه وسلم انه كان يمر ببيت فاطمة وعلي عليهما السلام ويقول السلام عليكم يا اهل البيت انما يريد الله
ليذهب عنكم الرجس اهل البيت ويطهركم تطهيرا **ابو حاتم** المزني له صحبة يعد في اهل المدينة روى عن النبي صلى الله عليه وسلم
انه قال اذا جاءكم من ترضون دينه وخلقه فانكحوه الا تفعلوا تكن فتنة في الارض وفساد عريض **ابو حبيب** مذكور في الصحابة
لا اعرفه ذكره ابن الكلبي انه ابو حبيب بن زيد بن الحباب بن انس بن زيد بن عبيد وقال ابو عبيد هذا يجتمع مع ابي بن كعب وهو بدري
ابو الحجاج الثمالي عبد بن عبد ويقال عبد الله بن عبد له صحبة يعد في الشاميين وقيل اسمه عبد الله بن عابد روى عن النبي
صلى الله عليه وسلم روى عنه عبد الرحمن بن عائذ الازدي عن ابي الحجاج الثمالي قال ـــ قال رسول الله صلى الله عليه وسلم
القبر للميت حين يوضع فيه ويحك ابن آدم ما غرك بي الم تعلم اني بيت الفتنة وبيت الظلمة وبيت الوحدة وبيت الدود
ما غرك بي اذ كنت تمر بي فذاذا قال فان كان مصلحا اجاب عنه مجيب القبر فيقول ارأيت ان كان يأمر بالمعروف
وينهى عن المنكر فيقول القبر اني اعود عليه خضرا ويعود جسده عليه نورا ويصعد روحه الى رب العالمين قال
ابن عائذ فقلت يا ابا الحجاج ما الفذاذ قال الذي يقدم رجلا ويؤخر اخرى احسبك يا ابن اخي احيانا وهو يومئذ يلبس
وبينها وقد ذكرناه في باب اسمه في العبادلة **ابو حسن** المازني بن عبد عمرو وقيل اسمه كنيته لا اسم له غير ذلك وقيل
اسمه تميم بن عبد عمرو وقيل تميم بن عمرو وهو جد يحيى بن عمارة والد يحيى بن عمارة والد عمرو بن يحيى شيخ مالك بن انس
مدني له صحبة يقال انه ممن شهد العقبة وبدرا روى حديثه عن النبي صلى الله عليه وسلم انه قال الرجل احق بمجلسه اذا
قام عنه ثم انصرف اليه وقال لرجل جلس في مجلس رجل ستأخر عن مجلس الرجل فكل انسان احق بمجلسه رواه عمرو بن
يحيى المازني عن ابيه عن جده عن النبي صلى الله عليه وسلم وهو يحيى بن عمارة بن ابي حسن المازني وابو حسن هذا هو القائل
لزيد بن ثابت حين قال يوم الاذان يا معشر الانصار كونوا انصار الله مرتين فقال له ابو حسن لا والله ما نطيعك فنكون
كما قال الله تعالى انا اطعنا سادتنا وكبراءنا فاضلونا السبيلا ويقال بل قال له ذلك النعمان الزرقي **ابو الحصين** السلمي قدم على
النبي صلى الله عليه وسلم بذهب من معدنه ذكره الطبري **باب الخاء** **ابو خالد** القرشي المخزومي
والد خالد بن خالد روى عنه ابنه خالد عن النبي صلى الله عليه وسلم في الطاعون مثل حديث اسامة وغيره سمعه من رسول
الله صلى الله عليه وآله وسلم بتبوك **ابو خميصة** اسمه معبد بن عباد بن قشير الانصاري من بني سالم بن غنم بن عوف بن الخزرج
ثم كان للانصار شهد بدرا وقيل فيه ابو حميضة وقال فيه ابو معشر ابو عصيمة فلم يصب **ابو خالد** الحارث بن قيس بن
خالد بن مخلد شهد بدرا وسائر المشاهد مع رسول الله صلى الله عليه وسلم وكان قد شهد العقبة وشهد اليمامة مع خالد
بن الوليد فاصابه يومئذ جرح فاندمل ثم انتقض في خلافة عمر بن الخطاب ومات فهو يعد ممن شهد يوم اليمامة وقد ذكرناه
في الاسماء **ابو خالد** ذكره البخاري قال قال وكيع عن الاعمش عن مالك بن الحارث عن ابي خالد وكانت له صحبة وفد الى
عمر ففضل اهل الشام **ابو خزيمة** بن اوس بن زيد بن اصرم بن ثعلبة بن غنم بن مالك بن النجار شهد بدرا وما بعدها من المشاهد
وتوفي في خلافة عثمان بن عفان وهو اخو مسعود بن اوس ابي محمد قال ابن شهاب عن عبيد بن السباق عن زيد بن ثابت وجدت
آخر التوبة مع ابي خزيمة ليسا اخوين لانهما في الانصار احدهما اوسي والآخر نجاري **ابو خزامة** اسمه رفاعة بن عرابة ويقال
ابن عرابة العذري من بني عذرة بن سعد بن زيد بن ليث بن سود من قضاعة ويقال فيه الجهني وهو بالجهني اشهر وجهينة
اخو عذرة كان يسكن الجناب وهي ارض من عذرة له صحبة عداده في اهل الحجاز روى عنه عطاء بن يسار وقد ذكر بعضهم في
الصحابة اخا ابي خزامة لحديث اخطأ فيه رواية عن ابن شهاب والصواب ما رواه يونس بن يزيد وابن عيينة وعبد الرحمن
بن اسحاق عن الزهري عن ابي خزامة احد بني الحارث بن سعد عن ابيه انه قال يا رسول الله ارأيت رقى نسترقيها ودواء نتداوى به
او ادوية نتداوى بها او تقاة نتقيها هل ترد من قدر الله فقال رسول الله صلى الله عليه وسلم هي من قدر الله وقال جمهورهم فيه عن الزهري عن

الزهري عن ابي خزامة بن يعمر عن ابيه عن النبي صلى الله عليه وسلم وابو خزامة هذا من التابعين لا من الصحابة على ان حديثه
هذا مختلف فيه جدا **ابو خيثمة** الانصاري السالمي اسمه عبد الله بن خيثمة وقيل مالك بن قيس احد بني سالم وبقي الى ايام يزيد بن
معاوية ولا اعلم في الصحابة من يكنى ابا خيثمة غيره الا عبد الرحمن بن ابي سبرة الجعفي والد خيثمة بن عبد الرحمن صاحب ابن
مسعود فانه يكنى ابا خيثمة وقد ذكرناه في بابه من هذا الكتاب ومن خبر ابي خيثمة هذا ما ذكره ابن اسحاق في غزوة تبوك قال ثم
ان ابا خيثمة بعد ان سار رسول الله صلى الله عليه وسلم اياما دخل على اهله في يوم حار فوجد امرأتين له في عريش لهما في حائطه قد
رشت كل واحدة منهما عريشها وبردت له فيه ماء وهيأت طعاما فلما نظر ابو خيثمة الى ذلك قال رسول الله صلى الله
عليه وسلم في الضح والريح والحر وابو خيثمة في ظل بارد وطعام مهيأ وامرأة حسناء مقيم في ماله ما هذا بالنصف والله لا ادخل
عريش واحدة منكما حتى الحق بالنبي صلى الله عليه وسلم فهيئا لي زادا ففعلتا ثم قدم ناضحه فارتحله ثم خرج في طلب رسول الله
صلى الله عليه وسلم حتى ادركه حين نزل بتبوك وقد كان عمير بن وهب الجمحي ادرك ابا خيثمة في الطريق يطلب رسول الله صلى
الله عليه وسلم فترافقا حتى اذا دنوا من تبوك قال ابو خيثمة لعمير بن وهب ان لي ذنبا فلا عليك ان تخلف عني حتى آتي رسول
الله صلى الله عليه وآله ففعل حتى اذا دنا من رسول الله صلى الله عليه وسلم وهو نازل بتبوك قال الناس هذا راكب في الطريق
مقبل فقال رسول الله صلى الله عليه وسلم كن ابا خيثمة قالوا يا رسول الله هو والله ابو خيثمة فلما اناخ اقبل فسلم على رسول الله
صلى الله عليه وسلم فقال له رسول الله صلى الله عليه وسلم اولى لك يا ابا خيثمة ثم اخبر رسول الله صلى الله عليه وسلم الخبر
فدعا له رسول الله صلى الله عليه وسلم وقال له خيرا وذكر الواقدي قال قال هلال بن امية الواقفي تخلف عن رسول الله
صلى الله عليه وسلم في غزوة تبوك كان ابو خيثمة تخلف معنا وكان يسمى عبد الله بن خيثمة **ابو الخطاب** له صحبة ولا يوقف
له على اسم روى عنه حديث واحد في الوتر يعد في الكوفيين روى عنه ثوير بن ابي فاختة **ابو خيرة** الصباحي العبدي
من ولد صباح بن لكيز بن افصى بن عبد القيس بن دعمي بن جديلة بن اسد بن ربيعة بن نزار ذكره خليفة فقال من
عبد القيس ابو خيرة الصباحي كان في وفد عبد القيس روى اللهم اغفر لعبد القيس وقال زودنا رسول الله صلى الله
عليه وسلم الاراك نستاك به روى داود بن المساور عن مقاتل بن همام عن ابي خيرة الصباحي قال كنت في الوفد
الذين اتوا رسول الله صلى الله عليه وسلم وكنا اربعين راكبا فنهانا النبي صلى الله عليه وسلم عن الدباء والحنتم
والنقير والمزفت قال ثم امر لنا باراك فقال استاكوا بهذا قال قلنا يا رسول الله ان عندنا الكبيب ونحن نجتزي
به قال فرفع يديه وقال اللهم اغفر لعبد القيس اذ اسلموا طائعين غير كارهين **ابو خلاد** رجل من الصحابة لا اقف
له على اسم ولا نسب حديثه عن يحيى بن سعيد بن ابان القرشي عن ابي فروة عن ابي خلاد رجل من اصحاب النبي
صلى الله عليه وسلم قال قال ـــ رسول الله صلى الله عليه وسلم اذا رأيتم المؤمن قد اعطي زهدا
في الدنيا وقلة منطق فاقتربوا منه فانه يلقى الحكمة هكذا رواه ابن عمار عن الحكم بن هشام عن يحيى بن سعيد وذكره
البخاري في الكنى المجردة فقال قال احمد بن ابراهيم الدورقي يا يحيى بن سعيد بن ابان بن سعيد العاص اخو عنبسة
سمع ابا فروة الجزري عن ابي مريم عن ابي خلاد عن النبي صلى الله عليه وسلم وهذا اصح **ابو خنيس** الغفاري قال
خرجت مع رسول الله صلى الله عليه وسلم في غزاة تهامة حتى اذا كنا بعسفان جاءه اصحابه فقالوا يا رسول
الله اجهدنا الجوع فأذن لنا في الظهر ان نأكله فقال له عمر لو دعوت في ازوادهم بالبركة فذكر حديثا حسنا في
اعلام النبوة حديثه عند ابي بكر بن عمر بن عبد الرحمن بن عبد الله بن عمر شيخ مالك عن ابراهيم بن عبد الرحمن
بن عبد الله بن ابي ربيعة انه سمع ابا خنيس الغفاري يقول خرجت مع رسول الله صلى الله عليه وسلم فذكر
الحديث **ابو خراش** السلمي ويقال الاسلمي له صحبة قال مسلم بن الحجاج اسمه حدرد وقال غيره ايضا روى عنه
عمران بن ابي انس انه سمع النبي صلى الله عليه وسلم يقول من هجر اخاه سنة كان كسفك دمه حديثه عند اهل
ابو خراش الشرعبي بن جابر بن زيد شامي لا تصح له صحبة ذكره بعضهم في الصحابة الحديث رواه عن ابن محيريز
عن ابي خراش السلمي رجل من اصحاب رسول الله صلى الله عليه وسلم سمعته يقول الناس قال غزوت مع

النبي صلى الله عليه وسلم فسمعته يقول الناس شركاء في اسفارهم في ثلاثة في الماء والكلاء والنار وهذا الحديث
رواه معاذ بن العنبري ويزيد بن هارون وثور بن يزيد عن حريز بن عثمان عن ابي خراش وسماه بعضهم حبان بن
زيد الشرعبي عن رجل من اصحاب النبي صلى الله عليه وسلم فقال غزوت مع النبي صلى الله عليه وسلم غزوات
فسمعته يقول المسلمون شركاء في ثلاث في الماء والكلاء والنار وهذا هو الصحيح قول من قال ابو خراش عن رجل من
من اصحاب رسول الله صلى الله عليه وسلم لا قول من قال ابي عن خراش رجل من اصحاب رسول الله صلى الله عليه وسلم
وقد روى ابو خراش هذا عن عبد الله بن عمرو بن العاص وقال ابو حفص عمرو بن علي الفلاس سالت يحيى بن سعيد عن
حديث ثور بن يزيد عن حريز عن ابي خراش فقال معاذ بن [illegible] من حريز اسال عنه فلم ادعه حتى حدثني
به فقال حدثنا ثور بن يزيد عن حريز بن عثمان عن ابي خراش عن رجل من اصحاب رسول الله صلى الله عليه وسلم قال
غزوت مع رسول الله صلى الله عليه وسلم سبع غزوات وثلاث غزوات فسمعته يقول المسلمون شركاء في ثلاث في
في الماء والكلاء والنار قال ابو حفص وسالت عنه معاذا يعني ابن معاذ العنبري فحدثني حريز بن عثمان قال
حدثنا حبان بن زيد الشرعبي عن رجل من اصحاب رسول الله صلى الله عليه وسلم قال غزوت قال ابو حفص ثم
قدم علينا يزيد بن هارون فحدثنا قال نا حبان بن زيد الشرعبي هذا الحديث اخبرنا خلف بن قاسم قال ابن
ابي العقب قال نا ابو زرعة عبد الرحمن بن عمرو قال نا احمد بن عبد الله بن يونس قال نا محمد بن اسمعيل بن رجا الزبيدي
عن ثور بن يزيد عن حريز بن عثمان عن ابي خراش عن رجل من اصحاب النبي صلى الله عليه وسلم المسلمون شركاء في ثلاثة
الماء والكلاء والنار **ابو خراش** الهذلي الشاعر اسمه خويلد بن مرة القردي وفود بن معاوية بن سعد بن تميم بن سعد
بن هذيل مات في زمن عمر بن الخطاب من نهش حية وله في ذلك خبر عجيب وكان ممن يعدو على قدميه فيسبق
الخيل وقد حدث عنه عمران بن عبد الرحمن عن فضالة بن عبيد وكان في الجاهلية من فتاك العرب ثم اسلم
فحسن اسلامه وهو القائل

رفوني وقالوا يا خويلد لا ترع	فقلت وانكرت الوجوه هم هم

وكان جميل بن معمر الجمحي قد قتل اخاه زهير المعروف بالعجوة يوم فتح مكة مسلما وقيل بل كان زهير بن عم ذكر ابن
سالم قال حدثني ابو عبيدة قال اسر زهير بن العجوة الهذلي يوم حنين وكتف من وراه جميل بن معمر فقال انا الماشي
لنا بالمغائب وضرب عنقه فقال ابو خراش يرثيه وكان ابن عمه كذا قال ابو عبيدة والاول قول محمد بن يزيد وكان
يومئذ جميل كافرا ثم اسلم بعد وكان اتاه من ورائه وهو موثق فضربه وقد قيل انه قتله يوم حنين ما سورا
وجميل يومئذ مسلم ففي ذلك قال ابو خراش

فجع اضيافي جميل بن معمر	بذي بهة تخر تاوي اليه الارامل
طويل نجاد السيف ليس بجيل	اذا اهتز [illegible] عليه الحمائل
اليه بيته ياوي الغريب اذا شتا	
تكاد يداه تسلمان رداءه من الجود	اما اذا استقبلته الشمائل
فاقسم لولا انه غير موثق	لاثنك بالجزع الضباع النواهل
وانك لو واجهته ولقيته	فنازلته او كنت ممن ينازل
لكنت جميلا اسوء الناس صرعة	ولكنا اقران الصقور مقائل
فليس كعهد الدار يا ام مالك	ولكن احاطت بالرقاب السلاسل
وعاد الفتى كالكهل ليس بقائل	سوى الحق شيئا فاستراح العواذل

قوله احاطت بالرقاب السلاسل يقول جاء الاسلام فمنع من طلب الاثار الا بحقها وقد قيل هذا الشعر في اخيه عروة
بن مرة يرثيه به وقال محمد بن يزيد النحوي لابي خراش الهذلي وهو اخو حكماء العرب قوله يذكر اخاه عروة

العجوة ما بالحجاز التمر المجني والتمر بالمدينة
والعجوة بالضم لبن يعاجي به الصبي
اليتيم اي يغذى به ق

نقول

لم يبق بعد الطائف وحنين
عربي الا واسلم

تقول اراه بعد عروة لاهيا	وذا الرزء رزء ما علمت جليل
فلا تحسبي اني تناسيت عهده	ولكن صبري يا اميم جميل

زاد ابو حسن الاخفش في هذه الابيات بعد البيتين المذكورين الم تعلمي ان قد تفرق قبلنا خليلا صفاء مالك وعقيل

العمي الصبر اني لا يزال يهيجني	مبيت لنا فيما مضى ومقيل
واني اذا ما الصبح انبت صوته	يعاودني قطع علي ثقيل

قال ابو الحسن مالك وعقيل ذكرهما ندماء جذيمة الابرش وله قصة وخبر فيه طويل وهما اللذان بعينهما
متمم بن نويرة في مرثية اخيه مالك حيث يقول

وكنا كندماني جذيمة حقبة	من الدهر حتى قيل لن نتصدعا

ولابي خراش الهذلي ايضا في المراثي اشعار حسان فمن شعره فيها

حمدت الهي بعد عروة اذ نجا	خراش وبعض الشر اهون من بعض
على انها تدمى الكلوم وانما	يوكل بالادنى وان جل ما يمضي
فوالله ما انسا قتيلا رزيته	بجانب قوسي ما مشيت على الارض
ولم ادر من القى عليه رداءه	على انه قد سل عن ماجد محض

قال ابو عمر لم يبق عربي بعد حنين والطائف الا اسلم منهم من قدم على النبي صلى الله عليه وسلم ومنهم من لم يقدم عليه
وقنع بما اتاه به وافد قومه من الدين عن النبي صلى الله عليه وسلم اخبرنا محمد نا عبد الله بن محمد بن يوسف قال نا يحيى
بن مالك قال نا ابو الحسن محمد بن محمد بن مقلة البغدادي بمصر قال نا ابو بكر محمد بن دريد قال نا عبد الرحمن ابن اخي
الاصمعي عن عمه قال اسلم ابو خراش فحسن اسلامه ثم اتاه نفر من اهل اليمن قدموا حجاجا والماء منهم غير بعيد فقال يا بني
عم ما امسى عندنا ماء ولكن هذه برمة وشاة فردوا الماء وكلوا شاتكم ثم دعوا برمتنا وقربتنا على الماء حتى ناخذها
فقالوا لا والله ما نحن بسائرين في ليلتنا هذه وما نحن ببارحين حيث امسينا فلما راى ذلك ابو خراش اخذ قربته وسعى
نحو الماء تحت الليل حتى استقى ثم اقبل صادرا فنهشته حية قبل ان يصل اليهم فاقبل مسرعا حتى اعطاهم الماء وقال اطبخوا
شاتكم وكلوا ولم يعلمهم ما اصابه فباتوا على شاتهم ياكلون حتى اصبحوا واصبح ابو خراش في الموت فلم يبرحوا حتى
دفنوه وقال وهو يموت في شعر له

لقد اهلكت حية بطن واد	على الاخوان ساقا ذات فضل
فما تركت عدوا بين بصرى	الى صنعاء يطلبه بذحل

فبلغ خبره عمر ابن الخطاب رضي الله عنه فغضب غضبا شديدا وقال لولا ان يكون سنة لامرت ان لا يضاف يمان ابدا ولكتبت بذلك
الى الافاق ثم كتب الى عامله باليمن بان ياخذ النفر الذين نزلوا بابي خراش فيغرمهم ديته ويؤذيهم بعد ذلك بعقوبة
يمسهم بها جزاء لفعلهم **باب الدال ابو داود** ابو داود الانصاري المازني اختلف
في اسمه فقيل عمرو وقيل عمير بن عامر بن مالك بن خنساء بن مبذول بن عمرو بن غنم بن مازن بن النجار شهد بدرا
واحدا وهو الذي قتل ابا البختري العاصي بن هشام بن الحارث بن اسد بن عبد العزى بن قصي واخذ سيفه وقد
كان رسول الله صلى الله عليه وسلم قال من لقي ابا البختري فلا يقتله شكرا له قيامه في شان الصحيفة وقد قيل ان
الذي قتل ابا البختري المجذر بن زياد البلوي وقال آخرون قتله ابو اليسر السلمي روي عن ابي داود هذا انه قال
اني لاتبع رجلا من المشركين يوم بدر لاضربه اذ وقع راسه قبل ان يصل اليه سيفي فعرفت ان غيري قتله ذكره ابن
اسحاق بن يسار عن رجال من بني مازن بن النجار عن ابي داود المازني **ابو دجانة** الانصاري الساعدي اسمه
سماك بن خرشة بن لوذان بن عبد ود بن ثعلبة الانصاري احد بني ساعدة بن كعب بن الخزرج شهد بدرا مع
النبي صلى الله عليه وسلم وكان بهمة من البهم الابطال دافع عن رسول الله صلى الله عليه وسلم يوم احد هو ومصعب

ابو خلف خادم رسول الله صلى الله عليه وسلم ذكره الامام
سراج الدين البلقيني استدراكا على تجريد
الحافظ الذهبي وقال ذكر الزمخشري في
ربيع الابرار في المدح والثناء فقال ابو خلف
خادم رسول الله صلى الله عليه وسلم اذا مدح الفاسق
اهتز الذي وغضب الرب
ه

بن عمير فكثرت فيه الجراحة وقتل مصعب بن عمير يومئذ واستشهد ابو دجانة يوم الامامة وهو ممن اشترك في قتل
مسيلمة يومئذ مع عبد الله بن زيد بن عاصم ووحشي بن حرب وكان رسول الله صلى الله عليه وسلم قد اخا بين ابي دجانة
بن عتبة بن غزوان وقد مضى ذكره في باب السين من الاسماء وابو دجانة هو الذي قاتل بسيف رسول الله صلى الله عليه وسلم
يوم احد فيما ذكر موسى بن عقبة **ابو الدرداء** اسمه عويمر فقيل عويمر بن مالك بن زيد بن قيس وقيل عويمر بن قيس بن زيد
بن امية وقيل عويمر بن عبد الله بن زيد بن قيس بن امية بن عامر بن عدي بن كعب ابن الخزرج بن الحارث بن الخزرج وقيل
اسم ابي الدرداء عامر بن مالك وعويمر لقب وامه محبة بنت واقد بن عمرو بن الاطنابة تاخر اسلامه قليلا كان اخر اهل داره اسلاما
وحسن اسلامه وكان فقيها عاقلا حكيما اخا رسول الله صلى الله عليه وسلم بينه وبين سلمان الفارسي روى عنه عليه السلام
انه قال عويمر حكيم امتي شهد ما بعد احد من المشاهد واختلف في شهوده احدا قال الواقدي توفي سنة اثنتين وثلاثين
بدمشق في خلافة عثمان وقال غيره توفي سنة احدى وثلاثين بالشام وقيل توفي سنة اربع وثلاثين وقيل سنة ثلاث وثلاثين
وقال اهل الاخبار توفي بعد صفين والصحيح انه مات في خلافة عثمان وانما ولي القضاء لمعاوية في خلافة عثمان روى منصور
بن المعتمر عن ابي الضحى عن مسروق قال شاممت اصحاب محمد صلى الله عليه وسلم فوجدت علمهم انتهى الى ستة عمر وعلي وعبد الله
ومعاذ وابي الدرداء وزيد بن ثابت وروى معمر عن القاسم بن عبد الرحمن قال كان ابو الدرداء من الذين اوتوا العلم وروى الليث
بن سعد عن معوية بن صالح عن ابي الزاهرية عن جبير بن نفير عن عوف بن مالك انه راى في المنام قبة من ادم في مرج اخضر وحول
القبة غنم ربوض تجتر وتبعر العجوة قال قلت لمن هذه القبة قيل هذه لعبد الرحمن بن عوف فانتظرناه حتى خرج فقال يا عوف
هذا الذي اعطاناه الله بالقران ولو اشرفت على هذه الثنية لرايت بها ما لم تر عينك ولم تسمع اذنك ولم يخطر على
قلبك مثله اعده الله لابي الدرداء انه كان يدفع الدنيا بالراحتين والصدر وذكر عبد الله بن وهب قال اخبرني يحيى بن
بن عبد الله بن عبد الرحمن الحجري قال قال ابو ذر لابي الدرداء ما حملت ورقاء ولا اظلت خضراء اعلم منك يا ابا
الدرداء وروى سفيان بن عيينة عن ابن ابي مليكة قال سمعت يزيد بن معاوية يقول ان ابا الدرداء من الفقهاء العلماء الذين يشفون
من الداء حدثنا خلف بن قاسم قال نا ابو زرعة قال نا ابو مسهر قال نا سعيد بن عبد العزيز قال ان عمر امر ابا الدرداء على القضاء
بدمشق قال وكان القاضي يكون اميرا اذا غاب الامير والصحيح انه مات في خلافة عثمان وانما ولي القضاء لمعوية في خلافة عثمان
وروى ابو ادريس الخولاني عن يزيد بن عميرة قال لما حضرت الوفاة معاذ بن جبل قيل له يا ابا عبد الرحمن اوصنا قال التمسوا العلم عند
عويمر ابي الدرداء فانه من الذين اوتوا العلم وروى سفيان عن ثور عن خالد بن معدان قال كان عبد الله بن عمر يقول حدثونا
عن العاقلين العالمين معاذ وابي الدرداء وروى من حديث ابن عيينة ومن حديث اسمعيل بن عياش ايضا انه قيل لابي الدرداء
ما لك لا تقول الشعر وكل لبيب من الانصار قال الشعر وانا قلت الشعر فقيل وما هو فقال

يريد المرء ان يوتى مناه ... ويابى الله الا ما ارادا
يقول المرء فائدتي ومالي ... وتقوى الله افضل ما استفادا

قيل انه استقضاه عمر بن الخطاب وقيل بل استقضاه معوية وتوفي في خلافة عثمان قبل قتل عثمان بسنتين وقد تقدم
من خبره في باب اسمه فيه ما كفاية **ابو الدحداح** ويقال ابو الدحداحة مذكور في الصحابة لا اقف له على اسم ولا نسب اكثر من
انه من الانصار حليف لهم ذكر ابن ادريس وغيره عن ابن اسحق عن محمد بن يحيى بن حبان عن عمه واسع بن حبان قال هلك ابو الدحداح
ابن الدحداحة وكان مطلقا فيهم فدعا النبي صلى الله عليه وسلم عاصم بن عدي فقال هل كان له فيكم نسب قال هل كان له
فيكم نسب قال لا فاعطى ميراثه ابو حية ابا لبابة بن المنذر وقد قيل ان ابا الدحداح هذا اسمه ثابت بن الدحداح ويقال
الدحداحة وقد ذكرناه في باب اسمه باب الثاء وروى عقيل بن شهاب ان يتيما خاصم ابا لبابة في نخلة فقضى بها رسول الله
صلى الله عليه وسلم لابي لبابة فبكى الغلام فقال رسول الله صلى الله عليه وسلم اعطه نخلتك فقال لا فقال اعطه اياها ولك
بها عذق في الجنة فقال لا فسمع بذلك ابن الدحداحة فقال لابي لبابة اتبيع عذقك ذلك بحديقتي هذه قال نعم فجاء ابن
الدحداحة رسول الله صلى الله عليه وسلم فقال يا رسول الله النخلة التي سال اليتيم ان اعطيته اياها الي العذق في الجنة

في الجنة قال نعم فقتل ابن الدحداحة شهيدا يوم احد فقال رسول الله صلى الله عليه وسلم رب عذق مذلل لابن الدحداحة
في الجنة ولما نزلت من ذا الذي يقرض الله قرضا حسنا كان ابو الدحداحة نازلا في حائط له واهله فجاء الى امراته فقال اخرجي
يا ام الدحداح فقد اقرضته الله عز وجل فتصدق بحائطه على الفقراء والمساكين **ابو دره** البلوي له صحبة ذكره ابو سعيد
ابن يونس فيمن شهد فتح مصر من الصحابة وقال علي بن الحسن بن قديد رايت على باب داره ابو دره البلوي صاحب رسول
الله صلى الله عليه وسلم

باب الذال

ابو ذر الغفاري ويقال ابو الذر والاول
الاكثر والاشهر اختلفوا في اسمه اختلافا كثيرا فقيل جندب بن جنادة وهو اكثر واصح ما قيل فيه ان شاء الله تعالى وقيل
برير بن عبد الله وبرير بن جنادة وبرير بن عشرقة وقيل برير بن جندب بن عبد الله وقيل جندب بن السكن والمشهور
جندب بن جنادة بن قيس بن عمرو بن مليل بن صعير بن حرام بن غفار وقيل جندب بن سفيان بن عبيد بن الواقعة بن
حرام بن غفار بن مليل بن ضمرة بن كنانة بن خزيمة بن مدركة بن الياس بن مضر بن نزار الغفاري وامه رملة بنت
الوقيعة من بني غفار بن مليل ايضا من كبار الصحابة قديم الاسلام قيل اسلم بعد اربعة فكان خامسا ثم انصرف
الى بلاد قومه فاقام بها حتى قدم رسول الله صلى الله عليه وسلم المدينة وله في اسلامه خبر حسن روى من
حديث ابن عباس عنه ومن حديث عبد الله بن الصامت عنه فاما حديث ابن عباس فاخبرنا ابو محمد بن
عبد الله بن محمد بن عبد المؤمن قال نا ابو بكر محمد بن بكر بن داسة قال نا ابو داود سليمان بن الاشعث قال
نا محمد بن حاتم بن ميمون قال نا عبد الرحمن بن مهدي قال نا المثنى بن سعيد عن ابي جمرة عن ابن عباس قال
لما بلغ ابا ذر مبعث النبي صلى الله عليه وسلم بمكة قال لاخيه انيس اركب الى هذا الوادي فاعلم لي علم هذا الرجل
الذي يزعم انه ياتيه الخبر من السماء واسمع من قوله ثم ائتني فانطلق الاخ حتى قدم مكة وسمع من قوله ثم رجع الى
ابي ذر فقال رايته يامر بمكارم الاخلاق وسمعت منه كلاما ما هو بالشعر قال ما شفيتني فيما اردت فتزود
وحمل شنة له فيها ماء حتى قدم مكة فاتى المسجد فالتمس النبي صلى الله عليه وسلم وهو لا يعرفه وكره ان
يسال عنه حتى ادركه الليل فاضطجع فراه علي بن ابي طالب عليه السلام فقال كان الرجل غريبا قال نعم
قال انطلق الى المنزل قال فانطلقت معه لا اساله عن شيء ولا يسالني عن شيء قال فلما اصبحت رجعت الى المسجد
وبقيت يومي حتى امسيت وصرت الى مضجعي فمر بي علي عليه السلام اما ان للرجل ان يعرف منزله فاقامه فذهب
معه وما يسال واحد منهما صاحبه عن شيء حتى اذا كان اليوم الثالث فعل مثل ذلك فاقامه علي عليه السلام
معه ثم قال اما تخبرني بالذي اقدمك هذه البلد قال ان اعطيتني عهدا وميثاقا لترشدني فعلت ففعل فاخبره
على انه نبي وان ما جاء به حق وانه رسول الله قال فاذا اصبحت فاتبعني حتى تدخل معي مدخلي قال فانطلقت اقفوه
حتى دخل على رسول الله صلى الله عليه وسلم ودخلت معه فحييت رسول الله صلى الله عليه وسلم بتحية الاسلام
فقلت السلام عليك يا رسول الله فكنت اول من حياه بتحية الاسلام فقال وعليك السلام من انت قلت رجل
من بني غفار فعرض علي الاسلام فاسلمت وشهدت ان لا اله الا الله وان محمدا رسول الله صلى الله عليه وسلم ارجع
الى قومك فاخبرهم واكتم امرك على اهل مكة فاني اخشاهم عليك فقلت والذي نفسي بيده لاخرجن بها بين اظهرهم
فخرج حتى اتى المسجد فنادى باعلى صوته اشهد ان لا اله الا الله وان محمدا رسول الله صلى الله عليه
وسلم فثار القوم اليه فضربوه حتى اضجعوه فاتى العباس فاكب عليه وقال ويلكم الستم تعلمون انه من غفار وان
طريق تجاركم الى الشام عليهم وانقذه منهم ثم عاد من الغد الى مثلها وثاروا اليه فضربوه فاكب عليه العباس فانقذه
ثم لحق بقومه وكان هذا اول اسلام ابي ذر واخبرنا عبد الله بن محمد نا محمد قال نا ابو داود قال نا محمد بن مسلمة المرادي
قال نا ابن وهب قال نا الليث بن سعد عن يزيد بن ابي حبيب قال قدم ابو ذر على النبي صلى الله عليه وسلم وهو بمكة
فاسلم ثم رجع الى قومه فكان يسخر بالهتهم ثم انه قدم على رسول الله صلى الله عليه وسلم فلما راه وهم في اسمه فقال
انت فقال ابو نملة قال انا ابو ذر قال نعم ابو ذر وقد تقدم في باب جندب من خبره ما لم يقع هنا وتوفي ابو ذر رحمه

قوله ثم مات بعد روى ان ابن مسعود لما حج بعد دفنه الى المدينة اقام عشرة ايام فمات بعد عاشرة والله اعلم

بالربذة سنة احدى وثلاثين او اثنين وثلاثين وصلى عليه عبد الله بن مسعود ثم مات بعده في ذلك العام وقيل توفي سنة اربع وعشرين والاول اثبت ان شاء الله تعالى قال علي عليه السلام دعا ابوذر لما عجز الناس عنه ثم اذكان عليه فلم يخرج شيئا منه وقال رسول الله صلى الله عليه وسلم ابوذر في امتي على زهد عيسى ابن مريم وقال ابوذر لقد تركنا رسول الله صلى الله عليه وسلم وما يحرك طائر جناحه في السماء الا ذكرنا منه علما حدثنا ابو عثمان سعيد بن نصر قال نا قاسم نا ابن وضاح نا ابن ابي شيبة نا الحسن بن موسى الاشيب نا حماد بن سلمة عن علي ابن زيد بن جدعان عن بلال ابن ابي الدرداء ان رسول الله صلى الله عليه وسلم قال ما اظلت الخضراء ولا اقلت الغبراء من ذي لهجة اصدق من ابي ذر وقد ذكرنا من اخباره في باب الجيم ما هو اتم من هذا ذكر سيف بن عمر عن القعقاع بن الصلت عن رجل عن كليب بن الحلحال بن درى الضبي قال خرجنا حجاجا مع ابن مسعود سنة اربع وعشرين ونحن اربعة عشر راكبا حتى اتينا على الربذة فشهدنا ابا ذر فغسلناه وكفناه ودفناه **ابوذر** واسمه الحارث بن معاذ بن زيادة الانصاري الظفري هو اخو ابو نملة شهد هو واخوه ابو نملة مع ابيهما معاذ احدا ذكره الطبري **ابو ذباب** ولد عبد الله بن ابي ذباب له في الاسلام خبر طريف حسن وكان شاعرا **ابو ذويب** الهذلي الشاعر كان مسلما على عهد رسول الله صلى الله عليه وسلم ولا خلاف انه جاهلي اسلامي قيل اسمه خويلد بن محرث بن زبيد بن مخزوم بن صاهلة بن كاهل بن الحارث بن تميم بن سعد بن هذيل بن الكلبي وهو خويلد بن محرث وهو من بني مازن سويد بن تميم بن سعد بن هذيل ذكر محمد بن اسحق بن يسار قال حدثني ابو الاكام الهذلي عن الهرماس بن صعصعة الهذلي عن ابيه ان ابا ذويب الشاعر حدثنا قال بلغنا رسول الله صلى الله عليه وسلم عليل فاستشعرت حزنا وبت باطول ليلة لا ينجاب ديجورها ولا يطلع نورها فظللت اقاسي طولها حتى اذا كان قرب السحر اغفيت فهتف بي هاتف وهو يقول

خطب اناخ في الاسلام	بين النخيل ومعقد الاطام
قبض النبي محمد فعيوننا	تذري الدموع عليه بالسجام

قال ابو ذويب فوثبت من نومي فزعا فنظرت الى السماء فلم ار الا سعد الذابح فتفاولت به ذبحا يقع في العرب وعلمت ان النبي صلى الله عليه وسلم قد قبض وهو ميت من علته فركبت ناقتي وسرت فلما اصبحت طلبت شيئا ازجر به فعن لي شيهم يعني القنفذ قد قبض على صل يعني الحية فهي تلتوي عليه والشيهم يقضمها حتى اكلها فزجرت ذلك وقلت شيهم شيء مهم والتواء الصل التواء الناس عن الحق على القائم بعد رسول الله صلى الله عليه وسلم ثم اولت اكل الشيهم اياها غلبة القائم بعده فحثثت ناقتي حتى اذا كانت بالغابة زجرت الطائر فاخبرني بوفاته ونعب غراب سانح فنطق بمثل ذلك فتعوذت بالله من شر ما عن لي في طريقي وقدمت المدينة ولها ضجيج بالبكاء كضجيج الحاج اذا اهلوا بالاحرام فقلت مه فقالوا قبض رسول الله صلى الله عليه وسلم فجئت الى المسجد فوجدته خاليا فاتيت بيت رسول الله صلى الله عليه وسلم فاصبت بابه مرتجا وقيل هو مسجى وقد خلا به اهله فقلت اين الناس فقيل في سقيفة بني ساعدة صاروا الى الانصار فجئت الى السقيفة فوجدت ابا بكر وعمر وابا عبيدة الجراح وسالما وجماعة من قريش ورايت الانصار فيهم سعد بن عبادة وفيهم شعراؤهم حسان بن ثابت وكعب بن مالك وملاء منهم فاويت الى قريش وتكلمت الانصار فاطالوا الخطاب واكثروا الصواب فتكلم ابو بكر فلله دره من رجل لا يطيل الكلام ويعلم مواضع فصل الخطاب والله لقد تكلم بكلام لا يسمعه السامع الا انقاد له ومال اليه ثم تكلم عمر بعده بدون كلامه ومد يده فبايعه وبايعوه ورجع ابو بكر ورجعت معه قال ابو ذويب فشهدت الصلوة على محمد صلى الله عليه وسلم وشهدت دفنه ثم انشد ابو ذويب يبكي النبي صلى الله عليه وسلم

لما رايت الناس في عسلانهم	ما بين ملحود له ومضرح
متبادرين لشرجع ما كعهم	نص الرقاب لفقد ابيض ادرح
فهناك صرت الى الهموم ومن يبت	جار الهموم يبيت غير مروح
كسفت لمصرعه النجوم وبدرها	وتزعزعت اكام بطن الابطح

وتزعزعت

روى له عن رسول الله صلى الله عليه وسلم مائتا حديث واحد وثمانون حديثا اتفق الشيخان منها على اثني عشر حديثا وانفرد البخاري بحديثين ومسلم بسبع عشر شرح الاربعين

وتزعزعت اجبال يثرب كلها	ونخيلها لحلول خطب مفرح
ولقد زجرت الطير قبل وفاته	فقضابه وزجرت سعد الاذبح
وزجرت ان نعب المشحج سانحا	متفيلا فيه بفال افيح

قال ثم انصرف ابو ذويب الى باديته فاقام بها وتوفي ابو ذويب في خلافة عثمان بن عفان بطريق مكة قريبا منها ودفنه ابن الزبير وغزا ابو ذويب مع عبد الله بن الزبير افريقية ومدحه وقيل انه مات بغزوة افريقية بمصر منصرفا بالفتح مع ابن الزبير قد قدم ابن الزبير ونفذ بالفتح ونحوه وقيل ان ابا ذويب مات غازيا بارض الروم ودفن هنالك وانه لا يعلم لاحد من المسلمين قبر وراء قبره وكان عمر قد ندبه الى الجهاد فلم يزل مجاهدا حتى مات بارض الروم ودفنه هناك ابنه ابو عبيد وعند موته قال لابنه ابا عبيد رفع الكتاب واقترب الموعد الحساب وفي ابيات قال محمد بن سلام قال ابو عمر وسهيل حسان بن ثابت من اشعر الناس قال حيا ام رجلا قالوا حيا قال هذيل اشعر الناس حيا قال ابن سلام واقول ان اشعر هذيل ابو ذويب قال عمر بن شبة تقدم ابو ذويب على جميع شعراء هذيل بقصيدته العينية التي يرثي فيها بنيه وابدع بيت قالته العرب بيت ابي ذويب والنفس راغبة اذا رغبتها واذا ترد الى قليل تقنع وهذا الشعر من شعره المفضل الذي يرثي به بنيه وكانوا خمسة اصيبوا في عام واحد وفيه حكم وشواهد حسنة قوله

امن المنون وريبه تتوجع	والدهر ليس بمعتب من يجزع
قالت امامة ما لجسمك شاحبا	منذ ابتذلت ومثل مالك ينفع
ام ما لجنبك لا يلائم مضجعا	الا اقض عليك ذاك المضجع
فاجبتها ان ما بجسمي انه	اودى بني من البلاد فودعوا
اودى بني فاعقبوني حسرة	عند الرقاد وعبرة ما تقلع
فالعين بعدهم كان حداقها	سملت بشوك فهي عور تدمع
سبقوا هواي واعنقوا لهواهم	فتخرموا ولكل جنب مصرع
فغبرت بعدهم بعيش ناصب	واخال اني لاحق مستتبع
ولقد حرصت بان ادافع عنهم	فاذا المنية اقبلت لا تدفع
واذا المنية انشبت اظفارها	الفيت كل تميمة لا تنفع
وتجلدي للشامتين اريهم	اني لريب الدهر لا اتضعضع
حتى كاني للحوادث مروة	بصفا المشقر كل يوم تقرع
والدهر لا يبقى على حدثانه	جون السحاب له جدائد اربع

باب ـــــــ **ابو رفاعة** العدوي من بني عدي بن عبد مناف بن ادبن طابخة الخي من مزينة لبنية خليفة وقال ابو رفاعة اسمه عبد الله بن الحارث بن عبد الحارث بن اسد بن عبيد بن حبل بن عامر بن مالك بن تميم بن الدول بن حبل بن عدي بن عبد مناف بن ادبن طابخة بن الياس بن مضر قال ابو عمر كان من فضلاء الصحابة اختلف في اسمه فقيل تميم بن اسيد ويقال ابن اسد وقيل عبد الله بن الحارث يعد في اهل البصرة قتل بكابل سنة اربع واربعين روى عنه صلة بن اشيم وحميد بن هلال قال الدارقطني تميم بن اسيد وقال غيره بالضم والله اعلم **ابو الروم** ابن عمير بن هاشم بن عبد مناف بن عبد الدار قطني اخو مصعب بن عمير القرشي العبدري امه رومية كان من مهاجرة الحبشة مع اخيه مصعب بن عمير وقال محمد بن عمر كان ابو الروم قديم الاسلام بمكة وهاجر الى ارض الحبشة وشهد احدا قال وحدثنا عبد الرحمن ابن ابي الزناد عن ابيه قال ليس ابو الروم من مهاجرة الحبشة ولو كان منهم لشهد بدرا مع من شهدها ممن رجع من ارض الحبشة قبل بدر ولكنه قد شهد احدا قال ابو عمر هاجر الى ارض الحبشة وقدم

في القاموس ابن عمير

الذابح نعب الغراب وغيرها صوتا ومد عنقه وحرك راسه في صياحه والشحيج صوت البغل والغراب

نعم نبت نعم تفرز اودع جميع

جمع كثرة

وقدم المدينة ممن لم يفقد ولم يشهد بدرا وجماعة وقد قيل ابو الروم يوم اليرموك **ابو رافع** مولى النبي صلى الله عليه وسلم
اختلف في اسمه فقيل ابراهيم وقيل اسلم وقيل هرمز وقيل ثابت كان قبطيا واختلف فيمن كان له قبل رسول الله صلى
الله عليه وسلم فقيل كان للعباس فوهبه للنبي صلى الله عليه وسلم فلما اسلم العباس بشر ابو رافع رسول الله صلى الله
عليه وسلم باسلامه فاعتقه وقيل كان لسعيد بن العاص ابن احيحة وقد تقدم من ذكره في باب اسلم لانه اشهر اسمائه ما فيه
كفاية ولم ار لاعادة ذلك وجها توفي ابو رافع في خلافة عثمان بن عفان وقيل في خلافة علي عليه السلام وهو الصواب
ان شاء الله تعالى **ابو رافع** الصائغ اسمه نفيع لا اعرف نسبه ولا اقف على نسبه وهو مشهور من علماء التابعين ادرك الجاهلية
روى عنه ثابت البناني وقتادة وخلاس بن عمرو الهجري يعد في البصريين اعظم روايته عن ابي عمر واجل رواته ثابت البناني
عنه قال اطيب شيء كله في الجاهلية كوعضوا من سبع **ابو رهم** الغفاري اسمه كلثوم بن حصين بن خلف بن وقيل ابن عتبة
بن خالد بن عوش بن غفار ويقال كلثوم بن الحصين بن الخالد بن المعيس من بلد دبن احمس بن غفار اسلم بعد قدوم النبي
صلى الله عليه وسلم المدينة وشهد احدا ورمي بسهم في نحره فسمي المنحور ويروى انه جاء الى النبي صلى الله عليه وسلم فبصق
عليه فبرئ وكان له منزل بني غفار والصفراء وهي ارض كنانة واستخلفه رسول الله صلى الله عليه وسلم على المدينة مرتين
مرة في عمرة القضاء وكان ممن بايع قبل ذلك تحت الشجرة ثم استخلفه ايضا على المدينة عام الفتح فلم يزل عليها حتى انصرف
رسول الله صلى الله عليه وسلم من الطائف **ابو رهم** بن قيس الاشعري اخو ابي موسى الاشعري هاجر الى المدينة في الهجرة مع
اخوته وكانوا بضعة وابو بردة عامر وابو رهم اسمه مجدي بنو قيس بن سليم بن حضار بن حرب بن عامر بن عنز بن عدي بن وايل
بن ناجية بن جماهر بن الاشعر بن ادد بن يزيد قدموا مكة في الهجرة ثم قدموا المدينة في الهجرة مع جعفر بن ابي طالب من الحبشة حين
افتتح خيبر فاسهم لهم من شهدها **ابو رهم** بن مطيع الارحبي الشاعر ارحب في همدان هاجر الى النبي صلى الله عليه وسلم
وهو ابن مائة وخمسين سنة وقال قبلك مارقت في الجوف ارحبا في ابيات لم اذكره ابن الكلبي واما ابو رهم السمعي وقال الباعي
فلا يصح ذكره في الصحابة لانه لم يدرك النبي صلى الله عليه وسلم ولكنه من كبار التابعين روى عنه خالد بن معدان واسمه
احزاب بن اسيد الظهري **ابو رمثة** البلوي له صحبة سكن مصر ومات بها في افريقية ولهم اذا دفنوه ان يسووا قبره حديثه
عند اهل مصر **ابو رمثة** التيمي من تيم الرباب ويقال التيمي من ولد بن امرئ القيس بن مناة بن تيم قدم على النبي صلى الله عليه
صلى الله عليه وسلم مع ابيه فقال له رسول الله صلى الله عليه وسلم ما هذا منك فقال هذا ابني قال اما انك ما تجني عليه ولا
يجني عليك اختلف في اسمه اختلافا كثيرا فقيل حبيب بن حيان وقيل حباب بن وهب وقيل رفاعة بن يثربي وقيل عمارة بن يثربي
بن عوف وقيل يثربي بن عوف عداده في الكوفيين روى عنه اياد بن لقيط **ابو رويحة** الانصاري ويقال الازدي ويقال الاوسي
ويقال مولى النبي صلى الله عليه وسلم اسمه شمعون ويقال سمعون والاول اكثر عداده في الشاميين وقد ذكرناه في باب
اسمه في الشين **ابو رزين** العقيلي اسمه لقيط بن عامر بن صبرة بن عبد الله بن المنتفق بن عامر بن عقيل عداده في الطائف
روى عنه وكيع بن عدس ويقال ابن حدس **ابو رزين** ولد عبد الله بن ابي رزين لم يرو عنه غير ابنه وهما مجهولان وحديثه
في الصيد يروى **ابو رويحة** الخثعمي اخا رسول الله صلى الله عليه وسلم بينه وبين بلال بن رباح مولى ابي بكر الصديق
رضي الله عنه فكان بلال يقول لي ابو رويحة اخي قال لي رسول الله صلى الله عليه وسلم انا اخوه وهو اخوك وروى
عن ابي رويحة انه قال اتيت رسول الله صلى الله عليه وسلم يعقد لي لواء وقال اخرج فناد من دخل تحت لواء ابي رويحة
فهو امن ويقال اسم ابي رويحة هذا عبد الله بن عبد الرحمن عداده في الشاميين **ابو راشد** عبد الرحمن بن راشد الازدي له سماع
عن النبي صلى الله عليه وسلم كان اسمه في الجاهلية عبد العزى ابو معوية فقال رسول الله صلى الله عليه وسلم انت عبد
الرحمن بن ابي راشد **ابو الرمداء** ويقال ابو الرمداء البلوي مولى لهم واكثر اهل الحديث يقولون ابو الرمداء بالميم واهل مصر
يقولون ابو الربدا بالباء ذكر ابن عفير ابو الربداء البلوي مولى لامراة من بلي يقال الربداء بنت عمرو بن عمارة بن عطية البلوي
ذكر ان النبي صلى الله عليه وسلم مر به وهو يرعى غنما لمولاته وله فيها شاتان فاستسقاه فحلب له شاتيه فراح وقد حفلتا فذكر
ذلك لمولاته فقال انت حر فكني بابي الربداء قال ابو عمر حدثنا ابن وهب عن ابن لهيعة عن ابي هبيرة وعن ابي

ابو رافع الغفاري

وعن ابي سليمان مولى ام سلمة ام المؤمنين انه حدثه ان ابا الرمداء البلوي حدثه ان رجلا منهم شرب فاتوا به النبي صلى
الله عليه وسلم فضربه ثم شرب ثانية فاتي به النبي صلى الله عليه وسلم فضربه ثم اتي به في الثالثة او في الرابعة فامر به
فحمل على عجل وقال ابو حاتم انما هو العجل يعني الانطاع وقال ابن قديد من ولد ابي الرمداء واخوه بمصر **ابو الرداد** الليثي له
صحبة كان يسكن المدينة ذكره الواقدي في الصحابة روى عنه ابو سلمة بن عبد الرحمن حديثه عن الزهري **ابو رجاء** العطاردي
البصري اسمه عمران واختلف في اسم ابيه فقيل عمران بن تيم وقيل عمران بن ملحان وقيل عبد الله ادرك الجاهلية وكان مسلما على
عهد رسول الله صلى الله عليه وسلم وعمر عمرا طويلا وقد ذكرنا من خبره في باب اسمه ما فيه كفاية وقال الفرزدق حين مات ابو رجاء
الم تر ان الناس مات كبيرهم   وقد عاش قبل البعث بعث محمد

باب **الزاء**

ابو زيد الانصاري اسمه قيس بن السكن بن قيس بن زعوراء بن حرام بن جندب بن عامر بن غنم بن عدي بن
النجار شهد بدرا قال الواقدي هو احد الذين جمعوا القران على عهد رسول الله صلى الله عليه وسلم وهو قول انس بن مالك
لانه قال فينا احد عمومتي قال موسى بن عقبة عن ابن شهاب قتل ابو زيد قيس بن السكن يوم جسر ابي عبيد على راس خمس عشرة
سنة **ابو زيد** الانصاري سعد بن عبيد بن النعمان بن قيس بن عمرو بن زيد بن امية بن ضبيعة بن زيد بن مالك بن
عوف بن عمرو بن عوف بن مالك بن الاوس يقال انه احد الذين جمعوا القران على عهد رسول الله صلى الله عليه وسلم
قال الطائفة منهم محمد بن عمر وقد يكون يجوزان يكونا جميعا جمعا القران وروى عن قتادة عن انس افتخر الحيان الاوس و
الخزرج فقالت الاوس منا غسيل الملائكة حنظلة بن عامر ومنا الذي حمته الدبر عاصم بن ثابت ومنا الذي اهتز له العرش
سعد بن معاذ ومنا الذي اجيزت شهادته بشهادة رجلين خزيمة بن ثابت فقالت الخزرج منا اربعة جمعوا القران على
عهد رسول الله صلى الله عليه وسلم ابي بن كعب ومعاذ بن جبل وزيد بن ثابت وابو زيد وهذا يشهد لقول الواقدي
وروى الثوري عن قيس بن مسلم عن عبد الرحمن بن ابي ليلى قال خطبنا رجل من اصحاب محمد صلى الله عليه وسلم يقال له سعد
ابن عبيد انا لاقو العدو غدا ان شاء الله فانا مستشهدون فلا تغسلوا عنا دما ولا تكفنونا الا في ثوب كان علينا قال
الواقدي سعد بن عبيد بن النعمان وهو ابو زيد الذي كان يقال له سعد القاري يكنى ابا عمير ابن سعد ابنه كان
والتابعين اهل الشام قال وقتل ابو زيد سعد ابن عبيد يوم القادسية مع سعد بن وقاص وهو ابن اربع وستين
هذا كله من قول الواقدي وغيره يصحح انهما جميعا جمعا القران على عهد رسول الله صلى الله عليه وسلم **ابو زيد** بن
اخطب الانصاري قيل انه من ولد عدي بن ثعلبة بن حارثة بن عمرو بن عامر اخوة الاوس والخزرج ومن قال
هذا نسبه عمرو بن اخطب بن رفاعة بن محمود بن بشر بن عبد الله بن احمد بن عدي بن ثعلبة بن حارثة بن عمرو
بن عامر الانصاري ويقال بل هو من بني الحارث بن الخزرج له صحبة ورواية وهو جد عزرة بن ثابت المحدث
وكان عزرة يقول جدي احد الذين جمعوا القران على عهد رسول الله صلى الله عليه وسلم ولا يصح ذلك وكان
عمر بن اخطب ابو زيد هذا قد غزا مع رسول الله صلى الله عليه وسلم غزوات ومسح راسه ودعا له بالجمال فيقال انه
بلغ مائة سنة ونيفا وما في راسه ولحيته وبدنه الا نبذ من شعر ابيض **ابو زيد** الانصاري جد ابي زيد النحوي صاحب
الغريب هو من بني الحارث بن الخزرج له صحبة قال محمد بن عمر وغيره ابو زيد ثلاثة ابو زيد الذي جمع القران
على عهد رسول الله صلى الله عليه وسلم وهو ابو زيد جد ابي زيد صاحب النحو من بني الحارث بن الخزرج قال
ابو عمر بل هم ستة كلهم غلبت عليه كنيته قد ذكرتهم والحمد لله ويكنى من الصحابة ابا زيد اسامة بن زيد وقصة
بن عمرو بن وعامر بن حديدة وثابت بن الضحاك **ابو زيد** الانصاري اخر قال عباس سمعت يحيى بن معين وسئل عن
ابي زيد الذي يقال انه جمع القران على عهد رسول الله صلى الله عليه وسلم من هو قال ثابت بن زيد قال ابو عمر
لا اعلمه قال غيره والله اعلم **ابو زيد** رجل من الانصار غير هؤلاء قيل اوس وقيل معاذ وفيه نظر وقد قيل انه الذي
جمع القران على عهد رسول الله صلى الله عليه وسلم حدثنا عبد الله بن محمد بن عبد المؤمن قال نا محمد بن
عثمان بن ثابت الصيدلاني ببغداد قال نا اسمعيل بن اسحق القاضي قال قال علي المديني ابو زيد الذي جمع القران

اسمه اوس **ابو زيد** الجرمي روى عن النبي صلى الله عليه وسلم قال لا يدخل الجنة منان ولا عاق ولا مدمن خمر حديثه
هناد بن ورعلي عبيد بن اسحق بن اسحق عن مسكين بن دينار عن مجاهد عن ابي زيد الجرمي عن النبي صلى الله عليه وسلم
ابو زهير الثقفي الطايفي والد ابي بكر بن ابي زهير اختلف في اسمه فقيل معاذ وقيل عمار وحميد ويعد في الحجازيين
وقيل يعد في الكوفيين روى عنه ابنه ابو بكر ويروى عن ابنه اسمعيل بن ابي خالد وامية بن صفوان بن امية قال عمر بن علي
ابو زهير ثقفي اسمه معاذ ابو بكر ابو زهير **ابو زهير** الثقفي اخر ذكره جماعة في الصحابة وجعلوه غير الاول فقالوا ابو زهير
بن معاذ بن رباح الثقفي له صحبة وقد ذكره البخاري قال قال عبد العظيم قالت سمعت ابي عن غنه سارة بنت مقسم عن ميمونة
بنت كردم وكانت تحت ابي زهير بن معاذ بن رباح الثقفي وكان بين زهير وبين طلحة بن عبيد الله صاحب النبي صلى الله
عليه واله وسلم قرابة من قبل النساء اظنه الذي قبله والله اعلم من حديثه عن النبي صلى الله عليه وسلم اذا سميتم فعبدوا

ابو زهير النميري قيل اسمه يحيى بن نفير روى عن النبي صلى الله عليه وسلم لا تقتلوا الجراد فانه جند الله الاعظم
ابو زهير الانماري ويقال النميري ويقال التيمي حديثه عن النبي صلى الله عليه وسلم في الدعاء ومنه اذا دعا احدكم فليختم
بامين فان امين في الدعاء مثل الطابع على الصحيفة ليس اسناد حديثه بالقائم يقال اسم فلان بن شرحبيل **ابو زهير** بن اسيد بن
معاوية بن الحارث التيمي دخل على رسول الله صلى الله عليه وسلم مع قيس بن عاصم روى عنه عايذ بن ربيعة **ابو الزعراء**
قال خرجت مع رسول الله صلى الله عليه وسلم في سفر فسمعته يقول غير الدجال اخوف على امتي من الدجال ائمة يدعون مضلون
رواه عبد الله بن وهب عن عبد الله بن عياش القتباني عن عبد الله بن جنادة المعافري عن عبد الرحمن الحبلي عن ابي الزعراء

ابو زرعة مولى المقداد بن الاسود اسمه عبد الرحمن لا تصح له صحبة ولا رواية حديثه مرسل قال البخاري حديثه **ابو زغنة**
الشاعر ذكره الطبري في من شهد احدا مع النبي صلى الله عليه وسلم قال واسمه عامر بن كعب بن عمرو بن خديج **ابو زينب**
الذي شهد على الوليد بن عقبة هو زهير بن الحارث بن عوف بن كاسر الحجر من الصحابة فقد اخطا ليس شيء يدل على ذلك
والله اعلم **ابو زاعر** الانصاري مدني روى عن محمد بن عبد الرحمن بن ثوبان عن النبي صلى الله عليه واله وسلم انه قال
من سمع النداء يعني في الجمعة فلم يجب كتب في المنافقين وفيه نظر **ابو زمعة** البلوي ذكروه في الصحابة وفيمن بايع تحت الشجرة
ولا اعلم له خبرا الا انه توفي بافريقية في غزاة معاوية بن حديج الاولى فامرهم ان يسووا قبره فدفنوه بالموضع المعروف بالبلوية
اليوم بالقيروان واسمه عبيد

باب **الطاء**

ابو طلحة الانصاري اسمه زيد بن سهل بن الاسود بن
حرام بن عمرو بن زيد مناة بن عدي بن عمرو بن مالك بن النجار الانصاري النجاري الخزرجي شهد العقبة ثم شهد بدرا
وما بعدها من المشاهد امه عبادة بنت مالك بن عدي بن زيد مناة بن عدي بن عمرو بن مالك بن النجار قال موسى
بن عقبة عن ابن شهاب وممن شهد بدرا مع رسول الله صلى الله عليه وسلم ابو طلحة زيد بن سهل وروى ابن عيسى
عن رجل من ولد ابي طلحة قال كان اسم ابي طلحة زيد بن سهل وهو الذي يقول

انا ابو طلحة واسمي زيد   وكل يوم في سلاحي صيد

وكان رجلا راميا وكان من الرماة المذكورين من الصحابة وروي ان رسول الله صلى الله عليه وسلم قال لصوت ابي طلحة في الجيش
خير من مائة رجل وقيل انه قتل يوم حنين عشرين رجلا واخذ اسلابهم وكان لا يخضب وكان تحته ام سليم بنت ملحان وعقبه
منها حدثنا خلف بن قاسم قال كتب الي تميم بن احمد بن تميم ابن نعيم ابو الحسن البويطي من بويط صعيد مصر وتحت خاتمه يقول
انا ابو الحسن بن الفرج الغزي نا يوسف بن عزي نا ابن المبارك نا حماد بن سلمة عن اسحاق بن عبد الله ابن ابي طلحة عن انس بن
مالك ان رسول الله صلى الله عليه واله وسلم قال يوم حنين من قتل كافرا فله سلبه فقتل ابو طلحة يومئذ عشرين رجلا
واخذ اسلابهم اخبرنا عبد الوارث نا قاسم نا الخشني نا ابن ابي عمر نا سفيان بن عيينة عن ابن زيد عن انس بن مالك قال كان ابو
طلحة يجثو بين يدي رسول الله صلى الله عليه وسلم صلى الله عليه وسلم ويقول نفسي لنفسك الفداء ووجهي لوجهك
الوقاء ثم ينثر كنانته بين يديه فقال النبي صلى الله عليه وسلم صوت ابي طلحة في الجيش خير من فئة وروى حميد عن انس قال كان ابو
طلحة بين يدي رسول الله صلى الله عليه وسلم وكان رسول الله صلى الله عليه وسلم يرفع راسه خلف ابي طلحة ليرى مواقع

مواقع النبل وكان ابو طلحة يتطاول بصدره يقيه رسول الله صلى الله عليه وسلم ويقول نحري دون نحرك واختلف في وقت
وفاته فقيل توفي سنة احدى وثلاثين وقيل توفي سنة اربع وثلاثين وهو ابن سبعين سنة وصلى عليه عثمان بن عفان
روى حماد بن سلمة عن ثابت البناني وعلي بن زيد عن انس ان ابا طلحة سرد الصوم بعد رسول الله صلى الله عليه وسلم اربعين
سنة وانه ركب البحر فدفن في جزيرة وقال المدايني مات ابو طلحة سنة احدى وخمسين **ابو طليق** وقال فيه بعضهم ابو طلق
والاول اكثر سمع النبي صلى الله عليه وسلم يقول عمرة في رمضان تعدل حجة يا سعيد نا قاسم نا محمد نا ابو بكر نا عبد الرحيم
بن سليمان عن المختار بن فلفل عن طلق بن حبيب عن ابي طليق انه اتى النبي صلى الله عليه وسلم فقال ما يعدل الحج قال عمرة في رمضان
روى عنه طلق بن حبيب بعد في اهل الحجاز وامراته ام طليق روت هذا الحديث ايضا ورويا جميعا عن النبي صلى الله عليه وسلم الحج من
سبيل الله ومن حمل على جمل حاجا فقد حمل في سبيل الله والنفقة في الحج مخلوفة هذا معنى حديثهما عن النبي صلى الله عليه وسلم
ابو طويل شطب الممدود وقد ذكرناه في باب اسمه في الشين **ابو الطفيل** عامر بن واثلة وقيل عمرو بن واثلة قاله معمر والاول
الاكثر واشهر وهو عامر بن واثلة بن عبد الله بن عمير بن جحش بن حدي بن سعد بن ليث بن بكر بن عبد مناة بن علي بن كنانة
الليثي المكي ولد عام احد وادرك من حياة رسول الله صلى الله عليه واله وسلم ثمان سنين نزل الكوفة وصحب عليا في مشاهده
كلها فلما قتل علي انصرف الى مكة فاقام بها حتى مات سنة مائة ويقال انه اقام بالكوفة ومات بها والاول اصح والله اعلم
ويقال انه اخر من مات ممن راى النبي صلى الله عليه وسلم روى حماد بن زيد عن سعيد الجريري عن ابي الطفيل قال ما على
وجه الارض اليوم راى النبي صلى الله عليه وسلم غيري حدثنا عبد الوارث نا قاسم نا احمد بن زهير نا عبد الله بن عمر قال
نا عبد الاعلى عن الجريري قال حدثني ابو الطفيل قال رايت النبي صلى الله عليه وسلم على ولم يبق على وجه الارض احد راه
غيري قال ابو محمد كان ابو الطفيل شاعرا محسنا وهو القائل

ايدعونني شيخا وقد عشت حقبة   وهن من الازواج نحوي نوازع
وما شاب راسي من سنين تتابعت   علي ولكن شيبتني الوقايع

وقد ذكره ابن ابي خيثمة في شعراء الصحابة رحمهم الله وكان فاضلا عاقلا حاضر الجواب فصيحا وكان يتشيع
في علي عليه السلام ويفضله ويثني على الشيخين ابي بكر وعمر ويترحم على عثمان قدم ابو الطفيل يوما على معاوية
فقال له كيف وجدك على خليلك ابي الحسن قال كوجد ام موسى على موسى واشكو الى الله التقصير فقال له
معوية كنت ممن حضر عثمان قال لا ولكني كنت فيمن حضره قال فما منعك من نصره قال وانت ما منعك من نصره اذ تربصت
به ريب المنون وكنت في اهل الشام وكلهم تابع لك فيما تريد فقال له معاوية اوما ترى طلبي في دمه نصرة
له قال بلى ولكنك قال اخو بني جعف

لا الفينك بعد الموت تندبني   وفي حياتي ما زودتني زاد

ابو طيبة الحجام مولى بني حارثة كان يحجم النبي صلى الله عليه وسلم قيل اسمه دينار وقيل نافع وقيل ميسرة
فالله اعلم روى عنه انس بن مالك في الحجامة روى عنه عن النبي صلى الله عليه وسلم النفقة في الحج مثل النفقة
في الحج الدرهم بسبع مائة **ابو طريف** الهذلي سمع النبي صلى الله عليه وسلم يعد في اهل الحجاز روى عنه ابو لبيد
بن عبد الله بن ابي سبرة قيل اسمه سنان بن سلمة حديثه عن النبي صلى الله عليه وسلم في صلاة المغرب انه كان
يصليها بهم في حصاره الطائف ولو رمى انسان لابصر مواقع نبله

باب **الظاء** **ابو ظبية**

صاحب رسول الله صلى الله عليه وسلم روى عن النبي صلى الله عليه وسلم انه قال بخ بخ ما اثقلهن في الميزان
سبحان الله والحمد لله ولا اله الا الله والله اكبر ولا حول ولا قوة الا بالله والمؤمن يموت له الولد الصالح اختلف في
ابي السلام الحبشي فمنهم من يرويه عنه عن ابي سلمى راعي رسول الله صلى الله عليه وسلم ومنهم من يرويه عن ابي
ظبية صاحب رسول الله صلى الله عليه وسلم

باب **الكاف**

ابو كاهل الاحمسي ويقال
البجلي اختلف في اسمه فقيل قيس بن عايذ وقيل عبد الله بن مالك له صحبة ورواية كان ايام حجة يعد في الكوفيين

مات فى زمن الحجاج وذكر فى الصحابة ابو كاهل ولم يثبت كوله حديث منكر طويل فلم اذكره ابو كبشة مولى رسول الله صلى الله عليه وسلم شهد بدرا والمشاهد كلها مع رسول الله صلى الله عليه وسلم ذكره ابن عقبة وابو اسحاق قال ابن هشام هو من فارس وقال غيره هو من مولدى ارض دوس وقد قيل من مولدى مكة ابتاعه رسول الله صلى الله عليه وسلم واعتقه واسمه سليم توفى سنة ثلاث عشرة فى اليوم الذى استخلف فيه عمر بن الخطاب وقد قيل ان ابا كبشة هذا توفى سنة ثلاث وعشرين فى العام الذى ولد فيه عروة بن الزبير واختلف فى السبب الذى كانت كفار قريش تقول من اجله للنبى ابن ابى كبشة فقيل انه كان لرجل من قبل امه وهو ابن قيلة امه وقيلة ام وهب بن عبد مناف بن زهرة من بنى غبشان من خزاعة يدعى ابا كبشة كان يعبد الشعرى عبرة خالف العرب فى ذلك فلما جاءهم النبى صلى الله عليه وسلم بخلاف ما كانت العرب عليه قالوا هذا ابن ابى كبشة وقيل بل نسب الجد الى امه امنة بنت وهب الزهرى كان يدعى ابا كبشة وقيل ان عمرو بن زيد بن لبيد النجارى من بنى النجار وهو ابو سلمى ام عبد المطلب كان يدعى ابا كبشة فنسب اليه وقيل انما اباه من الرضاعة الحارث بن عبد العزى ابو رفاعة السعدى زوج حليمة السعدية كان يدعى ابا كبشة الانمارى انمار مذحج له صحبة اختلف فى اسمه فقيل عمر بن سعد وقيل عمرو بن سعد وقيل سعد بن عمرو روى عنه سالم بن الجعد وعمر بن رؤبة حدثنا عبد الوارث نا قاسم نا احمد بن زهير نا عبد الوهاب بن نجدة نا اسمعيل بن عياش عن عمرو بن رؤبة قال سمعت رسول الله صلى الله عليه وسلم خيركم خيركم لاهله قال خليفة بن خياط ومن انمار مذحج ابو كبشة الانمارى سكن الشام اسمه عمرو بن سعد ابو كلاب من ابى صعصعة الانصارى المازنى قيل هو واخوه جابر بن ابى صعصعة يوم مؤتة وهما اخو الحارث وقيس بنى ابى صعصعة ابو كليب ذكره بعضهم فى الصحابة ولا اعرفه

باب اللام ابو لبابة

بن عبد المنذر الانصارى قال موسى بن عقبة عن ابن شهاب اسمه بشير بن عبد المنذر وكذلك قال ابن هشام وخليفة وقال احمد بن زهير سمعت احمد بن حنبل ويحيى بن معين يقولان ابو لبابة اسمه رفاعة بن عبد المنذر وقال ابن اسحق اسمه رفاعة بن عبد المنذر بن زنبر بن زيد بن امية بن زيد بن مالك بن عوف بن عمرو بن عوف بن مالك بن الاوس وقال ابن اسحق كان نقيبا شهد العقبة وشهد بدرا قال ابن اسحق وزعم قوم ان ابا لبابة بن عبد المنذر والحارث بن حاطب خرجا مع رسول الله صلى الله عليه وسلم الى بدر فرجعهما وامر ابا لبابة وضرب له بسهمه مع اصحاب بدر قال ابن هشام ردهما من الروحاء قال ابو عمر قد استخلف رسول الله صلى الله عليه وسلم ابا لبابة ايضا على المدينة حين خرج الى غزوة السويق وشهد مع رسول الله صلى الله عليه وسلم احدا وما بعدها من المشاهد وكانت معه راية بنى عمرو بن عوف فى غزوة الفتح مات ابو لبابة فى خلافة على رضى روى ابن وهب عن مالك عن عبد الله بن ابى بكر ان ابا لبابة ارتبط بسلسلة ربوض والربوض الثقيلة بضع عشرة ليلة حتى ذهب سمعه فما يكاد يسمع وكاد ان يذهب بصره وكانت ابنته تحله اذا حضرت الصلوة او اراد ان يذهب لحاجته فاذا فرغ اعادته الى الرباط فقال رسول الله صلى الله عليه وسلم لو جاءنى لاستغفرت له قال ابو عمر اختلف فى الحال التى اوجبت فعل ابى لبابة هذا بنفسه واحسن ما قيل فى ذلك ما رواه معمر عن الزهرى قال كان ابو لبابة ممن تخلف عن النبى صلى الله عليه وسلم فى غزوة تبوك فربط نفسه بسارية وقال والله لا احل نفسى منها ولا اذوق طعاما ولا شرابا حتى يتوب الله على او اموت فمكث سبعة ايام لا يذوق طعاما ولا شرابا حتى خر مغشيا عليه فقيل له قد تاب الله عليك يا ابا لبابة فقال والله لا احل نفسى حتى يكون رسول الله صلى الله عليه وسلم هو الذى يحلنى قال فجاء النبى صلى الله عليه وسلم فحله بيده ثم قال ابو لبابة يا رسول الله ان من توبتى ان اهجر دار قومى التى اصبت فيها الذنب وان انخلع من مالى كله صدقة الى الله والى رسول الله قال يجزيك يا ابا لبابة الثلث وروى عن ابن عباس من وجوه فى قول الله تعالى واخرون اعترفوا بذنوبهم خلطوا عملا صالحا واخر سيئا الاية انها نزلت فى ابى لبابة ونفر معه سبعة او ثمانية او تسعة تخلفوا عن غزوة تبوك ثم ندموا وتابوا وربطوا انفسهم بالسوارى وكان عملهم الصالح توبتهم وعملهم السيئ تخلفهم عن رسول الله صلى الله عليه وسلم قال ابو عمر قد قيل ان الذنب الذى اتاه ابو لبابة كان اشارته الى حلفائه بنى قريظة انه الذبح ان نزلتم على حكم سعد بن معاذ اشار الى حلقه فنزلت فيه يا ايها الذين امنوا لا تخونوا الله والرسول وتخونوا اماناتكم ثم تاب الله عليه فقال يا رسول الله ان من توبتى ان اهجر دار قومى وانخلع من مالى فقال له رسول الله صلى الله عليه وسلم يجزيك من ذلك الثلث ابو لقيط الاسلمى لا يوقف له على اسم له صحبة حديثه عن الكوفيين ابو لبابة مولى رسول الله صلى الله صلى الله عليه وسلم مذكور فى موالى النبى صلى الله عليه وسلم ابو لقيط ذكره بعضهم فى موالى رسول الله صلى الله عليه وسلم ولا اعرفه ابو ليلى الانصارى وابو عبد الرحمن بن ابى ليلى اختلف فى اسمه فقيل بن يسار بن نمير وقيل اوس بن خولى وقيل داود بن بلال بن احيحة بن الجلاح وقيل بلال بن بليل وقال ابن الكلبى ابو ليلى الانصارى اسمه داود بن بليل بن احيحة بن الجلاح بن الحريش بن جحجبا بن كلفة بن عوف بن عمرو بن عوف بن مالك بن الاوس صحب النبى صلى الله عليه وسلم وشهد احدا وما بعدها من المشاهد ثم انتقل الى الكوفة وله بها دار فى جهينة يلقب بالايسر روى عنه ابنه عبد الرحمن وشهد هو وابنه عبد الرحمن مع على بن ابى طالب كرم الله وجهه مشاهده كلها ابو ليلى عبد الرحمن ابن كعب بن عمرو الانصارى المازنى له صحبة من النبى صلى الله عليه وسلم كان ممن شهد احدا وما بعدها مات فى عمر او اول خلافة عثمان فيما ذكر الواقدى هو اخو عبد الله بن كعب الانصارى المازنى ابو ليلى الاشعرى له صحبة من حديثه عن النبى صلى الله عليه وسلم تمسكوا بطاعة ائمتكم ملا دحديثه هذا على بن محمد بن سعيد المصلوب هو متروك عند سليمان بن حبيب عن عامر عنه ولا يصح ابو ليلى الغفارى قال سمعت رسول الله صلى الله عليه وسلم يقول ستكون بعدى فتنة فاذا كان ذلك فالزموا على بن ابى طالب رضى الله عنه فانه اول من يرانى واول من يصافحنى يوم القيمة وهو الصديق الاكبر وهو فاروق هذه الامة يفرق بين الحق والباطل وهو يعسوب المؤمنين والمال يعسوب المنافقين واسحق بن بشير ممن لا يحتج به اذا انفرد لضعفه ونكارة احاديثه ابو ليلى النابغة الجعدى الشاعر واسمه قيس بن عبد الله بن عمرو بن عدس بن ربيعة بن جعدة بن كعب بن ربيعة بن عامر بن صعصعة روينا عنه من وجوه قال انشدت رسول الله صلى الله عليه وسلم

بلغنا السماء مجدنا وسناءنا ... وانا لنرجوا فوق ذلك مظهرا

فقال النبى صلى الله عليه وسلم الى اين يا ابا ليلى فقلت الجنة فقال ان شاء الله فلما بلغت

ولا خير فى حلم اذا لم تكن له ... بوادر تحمى صفوه ان تكدرا

ولا خير فى امر اذا لم يكن له ... حليم اذا ما اورد المرء اصدرا

فقال رسول الله صلى الله عليه وسلم احسنت يا ابا ليلى لا يفضض الله فاك قال فاتى عليه اكثر من مائة سنة وكان احسن الناس ثغرا قال ابو عمر قد عاش مائتى سنة فيما ذكر عمر ابن شبة وابن قتيبة وقد ذكرنا عيون اخباره فى باب النون من هذا الكتاب يقال ان مولده قبل مولد النابغة الذبيانى وعاش حتى مدح ابن الزبير وهو خليفة دخل عليه باب المسجد الحرام وهو خليفة فانشاه

حكيت لنا الصديق لما وليتنا ... وعثمان والفاروق فارتاح معدم

وسويت بين الناس فى الحق فاستووا ... فعاد صباحا حالك اللون مظلم

اتاك ابو ليلى يجوب به الدجا ... دجى الليل جواب الفلاة عثمثم

لتجبر منه جانبا ضعضعت به ... صروف الليالى والزمان المصمم

وقد ذكرت هذا الخبر بتمامه وغيره من اخباره وذكرنا اختلافا فى اسمه ونسبه الى جعدة فى باب النون من هذا الكتاب والحمد لله ابو لبيبة الانصارى الاشهلى روى عن النبى صلى الله عليه وسلم ما ذكره وكيع وابن ابى فديك قالا اخبرنا الحسن بن عبد الرحمن ابن ابى لبيبة عن ابيه عن جده قال قال رسول الله صلى الله عليه وسلم من استحل بدرهم فقد استحل وله احاديث بغير هذا الاسناد ليست بالقوية لم يرو عنه غير ابنه عبد الرحمن ابو لواس الخزاعى ويقال الحارثى وقيل اسمه عبد الله وقيل بل اسمه زياد له صحبة يعد فى اهل المدينة روى عنه عمر بن الحكم بن ثوبان

باب الميم ابو محمد

البدرى الانصارى الذى زعم ان الوتر واجب فقال عبادة كذب ابو محمد قيل انه مسعود بن اوس بن زيد بن اصرم بن زيد بن ثعلبة بن غنم بن مالك بن النجار بدرى ولم يذكره ابن اسحاق فى البدريين يعد فى الشاميين ابو مرثد الغنوى من بنى سعد بن طريف وقيل الحصين بن يربوع بن طريف بن خرشة بن عبيد بن سعد بن عوف بن كعب بن جلان بن غنم بن يحيى بن يعصر بن سعد بن قيس وقد قيل اسم ابى مرثد حصن بن كناز

بن حصين بن يربوع بن عمرو بن يربوع بن حرشة بن سعد بن طريف وقيل خرشة بن عبيد بن سعد بن عوف بن كعب بن
جلان بن غنم بن يحيى بن يعصر بن سعد بن قيس وقد قيل اسم ابي مرثد حصن كناز والاول اشهر واكثر وقيل ابن جلان
او جلان بن غنى الغنوي حليف حمزة بن عبد المطلب وكان تربه وابنه مرثد بن ابي مرثد حليف حمزة ايضا شهد جميعا بدرا
وقتل مرثد يوم الرجيع في حيوة رسول الله صلى الله عليه وسلم حسب ما ذكرنا في بابه واما ابو مرثد فآخا رسول الله صلى الله
عليه وسلم بينه وبين عبادة بن الصامت وشهد ابو مرثد سائر المشاهد مع رسول الله صلى الله عليه وسلم ومات
سنة اثنتي عشرة في خلافة ابي بكر وهو ابن ست وستين سنة وكان فيما قيل رجل طوالا كثير الشعر وصحب رسول الله
صلى الله عليه وسلم ابو مرثد بن الغنوي وابنه مرثد بن ابي مرثد وابنه انيس بن مرثد بن ابي مرثد يعد ابو مرثد في الشاميين
روى عنه واثلة بن الاسقع قال الواقدي في من شهد بدرا مع رسول الله صلى الله عليه وسلم ابو مرثد كناز بن الحصين
الغنوي وابنه مرثد بن ابي مرثد حليفا حمزة بن عبد المطلب من غنى ابو مسعود الانصاري عقبة بن عمرو بن ثعلبة بن اسيرة
ويقال يسيرة ومن قال ابن النون فقد صحف بن عسيرة بن عطية بن جدارة بن عوف الحارث بن الخزرج وجدارة وخدرة اخوان
يعرف بالبدري لانه سكن او نزل ماء بدر وشهد العقبة ولم يشهد بدرا عند جمهور اهل العلم بالسير وقيل انه شهد
بدرا والاول اصح قال خليفة قيل له بدري لانه سكن الكوفة واثنى بها دارا ذكر عمرو بن علي سمعت ابا داود يقول سمعت شعبة
يقول سمعت الحكم يقول كان ابا مسعود بدريا قال شعبة سمعت سعد بن ابراهيم يقول لم يكن ابو مسعود بدريا روى
ابراهيم التيمي عن ابيه عن ابي مسعود الانصاري قال كنت اضرب غلاما لي فسمعت خلفي صوتا اعلم ابا مسعود اعلم ابا
مسعود مرتين الله اقدر عليك منك عليه فالتفت فاذا رسول الله وذكر الحديث اختلف في وقت وفاته فقيل توفي سنة
احدى او اثنتين واربعين ومنهم من يقول مات بعد ستين ابو موسى الاشعري عبد الله بن قيس بن سليم بن حضار بن
حرب بن عامر بن عنز بن بكر بن عامر بن عدي بن وائل بن ناجية بن الجماهر بن الاشعر وهو ادد بن زيد بن يشجب بن عريب
بن كهلان بن سبا بن يشجب بن يعرب بن قحطان وعنير نسبه هذا بعض الاختلاف وقد ذكرناه في باب اسمه وذكرنا هنالك
عيونا من اخباره وامه امرأة من عك كانت قد اسلمت وماتت بالمدينة وذكرت طائفة منهم الواقدي ان ابا موسى قدم
مكة فحالف سعيد بن العاص ابن امية بن احيحة ثم اسلم بمكة وهاجر الى ارض الحبشة ثم قدم مع اهل السفينتين ورسول الله
صلى الله عليه وسلم بخيبر قال الواقدي واخبرنا خالد بن الياس عن ابي بكر عن عبد الله بن الجهم وكان علامة نسابة قال
ليس ابو موسى من مهاجرة الحبشة وليس له حلف في قريش ولكنه اسلم قديما بمكة ثم رجع الى بلاد قومه فلم يزل حتى قدم مع
اناس من الاشعريين على رسول الله صلى الله عليه وسلم فوافق قدومهم قدوم اهل السفينتين جعفر واصحابه من ارض
الحبشة ووافقوا رسول الله صلى الله عليه وسلم بخيبر فقالوا قدم ابو موسى مع اهل السفينتين وانما الامر على ما ذكرنا انه
وافق قدومه قدومهم قال ابو عمر انما ذكره ابن اسحق فيمن هاجر الى ارض الحبشة لانه نزل الى ارض الحبشة في حين اقباله
مع سائر قومه ورمت الريح سفينتهم الى الحبشة فبقوا بها حتى خرجوا مع جعفر واصحابه هولاء في سفينة فكان قدومهم
من الارض الحبشة فوافقوا النبي صلى الله عليه وسلم قد فتح خيبر فقيل انه قسم لجعفر واصحابه وقسم للاشعريين لانه قيل قسم
لاهل السفينتين وقد روي انه لم يقسم لهم ثم ولاه عمر بن الخطاب ابا موسى البصرة اذ عزل عنها المغيرة في وقت الشهادة عليه وذلك
سنة عشرين فافتتح ابو موسى الاهواز ولم يزل على البصرة الى صدر من خلافة عثمان ثم لما دفع الى اهل الكوفة سعيد العاص
ولوا ابا موسى وكتبوا الى عثمان يسألونه ان يوليه فاقره فلم يزل على الكوفة حتى قتل عثمان ثم كان منه في التحكيم ما كان وكان
منحرفا عن علي لانه عزله ولم يستعمله وغلبه اهل اليمن في ارساله في التحكيم فلم يجز لهم وكان لحذيفة قبل ذلك فيه كلام رحمة الله
عليهم اجمعين ثم انقبض ابو موسى الى مكة ومات بها وقيل انه مات في الكوفة في داره بجانب المسجد واختلف في وقت
وفاته فقيل سنة اثنتين واربعين وقيل سنة اربع واربعين وقيل سنة خمسين وقيل اثنتين وخمسين ذكر
محمد بن سعد عن الواقدي عن خالد بن الياس عن ابي بكر بن عبد الله بن ابي الجهم قال مات قبل ذلك بعشرين سنة
اثنتين واربعين ابو مالك الاشعري له صحبة ورواية اختلف في اسمه فقيل كعب بن مالك وقيل كعب بن عاصم وقيل

وقيل اسمه عبيد وقيل اسمه عمرو يعد في الشاميين روى عبد الرحمن بن غنم وربما روى شهر بن حوشب عنه وعن
عبد الرحمن بن غنم عنه وروى عنه سلام ابو مالك الاشعري ويقال الاشجعي قيل اسمه عمرو بن الحارث بن هانئ
روى عنه عطاء بن يسار وسعيد بن ابي هلال ولم يسمع منه سعيد بن ابي هلال وروايته عطاء بن ابي يسار عنه
محفوظة من حديث عبيد الله بن عمرو الرقي عن عبد الله بن محمد بن عقيل عن عطاء بن يسار عن ابي مالك الاشعري قال
قال رسول الله صلى الله عليه وسلم ان اعظم الغلول عند الله الذراع من الارض ذكر البخاري حدثنا موسى بن اسمعيل
نا زهير بن محمد عن ابي عبد الله بن محمد بن عقيل عن عطاء بن يسار عن ابي مالك الاشعري عن النبي صلى الله عليه وسلم قال
اربع بقين في امتي من امر الجاهلية هكذا ذكر البخاري بهذا الاسناد قال فيه ابو مالك الاشجعي وزهير كثير الخطاء
والله اعلم ابو موسى الغافقي عنه حديث عند اهل مصر وعداده فيهم روى الليث عن عمرو بن الحارث عن يحيى بن الحارث عن
ميمون عن رجل من غافق عن ابي موسى الغافقي قال اخر ما عهد الينا رسول الله صلى الله عليه وسلم انه قال سترجعون بعدي الى
قوم يحبون الحديث عني فعليكم بكتاب الله ومن حفظ شيئا فليحدث به ومن قال علي ما لم اقل فليتبوأ مقعده من النار ابو مليل
بن الازعر بن زيد بن العطاف بن ضبيعة بن زيد بن مالك بن عوف بن عمرو بن عوف بن مالك بن الاوس الانصاري ثم الضبعي شهد
بدرا واحدا ذكره ابن اسحق وغيره ابو المنذر الانصاري اسمه يزيد بن عامر بن حديدة بن عمرو بن سواد بن غنم بن كعب بن سلمة
شهد بدرا ذكره موسى بن عقبة ابو محذورة المؤذن القرشي الجمحي اختلف في اسمه فقيل سمرة بن معير بن جبير وقيل اوس
بن معير بن لوذان بن ربيعة بن عريج بن سعد بن جمح هكذا نسبه خليفة وقال ابو اليقظان قيل اوس بن معير يوم بدر
كافرا واسم ابي محذورة بن سليمان بن سمرة ويقال سلمة بن معير وقد ضبطه بعضهم معيرا والاكثر يقولون
بن معير وقال الطبري وغيره كان لابي محذورة اخ لابيه وامه يسمى انيسا قتل يوم بدر كافرا وقال محمد بن سعد
من ينسب ابا محذورة فيقول اسمه سمرة بن عمير بن لوذان بن وهب بن سعد بن جمح وكان له اخ لابيه وامه واسمه
اوس وقال ابن معين اسم ابي محذورة سمرة بن معير وكذلك البخاري وقال الزبير اسم ابي محذورة اوس بن معير
بن لوذان بن سعد بن جمح قال الزبير عريج وربيعة ولوذان اخوة بنو سعد بن جمح ومن قال غير هذا فقد اخطأ قال واخوه
انيس بن معير قتل كافرا وامهما من خزاعة وقد انقرض عقبهما وورث الاذان بمكة اخوتهم من بني سلامان بن ربيعة بن جمح
قال ابو جعفر اتفق الزبير وعمه مصعب ومحمد بن اسحق المسيبي على ان اسم ابي محذورة اوس وهولاء اعلم بانساب قريش
ومن قال في اسم ابي محذورة سلمة فقد اخطأ كان ابو محذورة مؤذن رسول الله صلى الله عليه وسلم بمكة امره بالاذان
منصرفه من حنين وكان سمعه يحكي الاذان فاعجبه صوته فامر ان يؤتى به فاسلم يومئذ وامره بالاذان بين يديه ثم
امره فانصرف الى مكة فاقره على الاذان بها فلم يزل يؤذن بها هو وولده ثم عبد الله بن محيريز ابن عمه وولده فلما
ولد محيريز صار الاذان بها الى ولد ربيعة بن سعد بن جمح وابو محذورة بن محيريز من ولد لوذان بن سعد بن جمح
قال الزبير كان ابو محذورة احسن الناس اذانا واندأهم صوتا قال له عمر يوما وسمعه يؤذن كدت ان تنشق مريطاؤك قال
وانشدني عمي مصعب لبعض شعراء قريش في
اذان ابي محذورة

اما ورب الكعبة المستورة ... وما تلا محمد من سورة
والنغمات من ابي محذورة ... لافعلن فعلة مذكورة

قال الطبري وتوفي ابو محذورة بمكة سنة تسع وخمسين وقيل سنة تسع وسبعين ولم يهاجر ولم يزل مقيما
بمكة حتى مات اخبرنا احمد بن قاسم بن عبد الرحمن قال نا قاسم بن اصبغ قال نا الحارث بن ابي اسامة قال نا روح قال نا ابن
جريج قال اخبرنا عثمان بن السائب عن ام عبد الملك بن ابي محذورة وبهذا الاسناد ايضا عن ابن جريج قال اخبرني عبد العزيز
بن عبد الملك بن ابي محذورة عن ابي محذورة عن عبد الله بن محيريز اخبره عن ابي محذورة دخل حديث بعضهما في بعض ان
ابا محذورة قال خرجت في نفر عشرة وكنا في بعض الطريق حين قفل رسول الله صلى الله عليه وسلم من حنين فاذن مؤذن
رسول الله صلى الله عليه وسلم بالصلوة عنده فسمعنا صوت المؤذن ونحن متنكبون فصرخنا نحكيه ونستهزئ به فسمع

ابو مليل بن عبد الله صحابي ذكره صاحب القاموس

فسمع رسول الله صلى الله عليه وسلم الصوت فارسل الينا الى ان وقفنا فقال ايكم الذي سمعت صوته قد ارتفع فاشار
القوم كلهم الي وصدقوا فارسلهم وحبسني ثم قال قم فاذن بالصلوة فقمت ولا شيء اكره الي من رسول الله صلى الله عليه
وسلم ولا مما يامرني به فقمت بين يديه فالقى علي رضي الله عنه التاذين هو بنفسه فقال قل الله اكبر الله اكبر فذكر الاذان
قال ثم دعاني حين قضيت التاذين فاعطاني صرة فيها شيء من فضة ثم وضع يده على ناصيتي ثم من بين ثديي ثم كبدي حتى
بلغت يد رسول الله صلى الله عليه وسلم بارك الله فيك وبارك عليك فقلت يا رسول الله مرني بالتاذين بمكة قال
امرتك به وذهب كل شيء في نفسي لرسول الله صلى الله عليه وسلم من كراهة وعاد ذلك كله محبة لرسول الله صلى
الله عليه واله وسلم فقدمت على عتاب بن اسيد عامل رسول الله صلى الله عليه وسلم بمكة فاذنت معه بالصلوة
عن امر رسول الله صلى الله عليه وسلم وذكر تمام الخبر **ابو مويهبة** مولى رسول الله صلى الله عليه وسلم كان مولدي
مزينة فاشتراه رسول الله صلى الله عليه وسلم فاعتقه يقال انه شهد المريسيع روى عنه عبد الله بن عمرو بن العاص
وعبيد بن حنين لا يوقف على اسمه حديثه حسن في استغفار رسول الله صلى الله عليه وسلم لاهل البقيع واختياره
لقاء ربه **ابو مريم** مريم السلولي من بني مرة بن صعصعة بن معوية بن بكر بن هوازن يعرفون بامهم سلول وهي بنت
ذهل بن شيبان اسمه مالك بن ربيعة وهو والد يزيد بن ابي مريم بصري له صحبة قال علي بن المديني روى
عن النبي صلى الله عليه وسلم نحو عشرة احاديث **ابو مريم** الغساني جد ابي بكر بن عبد الله بن ابي مريم كناه رسول الله
صلى الله عليه وسلم بابي مريم بابنة ولدت له فيما ذكروا عن ابي بكر بن عبد الله بن ابي مريم عن ابيه عن جده قال اتيت
رسول الله صلى الله عليه وسلم فقلت يا رسول الله انه ولدت لي هذه الليلة جارية قال والليلة انزلت
على سورة مريم فسمها مريم فكان يكنى بابي مريم وروى بقية عن ابي بكر بن عبد الله بن ابي مريم عن ابيه عن
جده قال غزوت مع رسول الله صلى الله عليه وسلم فنميت بين يديه بالجندل فاعجبه ذلك مني ودعا لي روى
عنه القاسم بن مخيمرة وقال ابو حاتم الرازي سالت بعض ولد ابي مريم هذا عن اسمه فقال اسمه نذير يعد في
الشاميين **ابو مريم** الكندي ويقال الازدي حديثه عند اسمعيل بن عياش عن صفوان بن مالك عن ابي مريم الكندي
عن النبي صلى الله عليه وسلم في الضباب انه اتي به فقال هذا اشباه كانوا امة من الامم فعصوا الله فادرك
خلقهم فجعلهم خشاشا من خشاش الارض قيل انه عن ابي مريم الغساني وقيل انه هو وحديثه هذا ليس بالقوي **ابو مريم**
عروة بن مسعود الثقفي قيل انه ولد على عهد رسول الله صلى الله عليه وسلم لا صحبة له وابوه من
كبار الصحابة ابو معتب بن عمرو روى عن النبي صلى الله عليه وسلم حديثا في الدعاء اذا اشرف المسافر على القرية رواه محمد بن
اسحق عمن لا يتهم عن عطاء بن ابي مروان عن ابيه عنه اسناده بالقائم **ابو مخشي** الطائي سويد بن مخشي وهو اشهر
بكنيته شهد بدرا ولا اعلم له رواية ابو منصور الفارسي له صحبة عند من ذكره في الصحابة يعد في اهل مصر كان
فيه حدة فذكر له ذلك فقال ما احب انها خطاني ان رسول الله صلى الله عليه وسلم قال الحدة تعتري خيار امتي
حديثه هذا عند الليث بن سعد عن يزيد بن نافع عنه وقد قيل في حديثه انه مرسل وانه ليست له صحبة فالله اعلم
ابو مرحب اسمه سويد بن قيس ابو المعلى بن لوذان الانصاري له صحبة لا يوقف له على اسم عند اكثرهم وقد قيل اسمه
زيد بن المعلى حديثه عند عبد الملك بن عمير عن بعض بني ابي المعلى رجل من الانصار عن ابيه عن النبي صلى الله عليه
وسلم هكذا رواه عبيد الله بن عمرو الرقي عن عبد الملك بن عمير وقد حدثنا سعيد بن نصر نا عبد الله بن محمد نا
محمد بن قاسم نا ابو القاسم بن الليث نا محمد بن عبد الملك ابن ابي الشوارب قال نا ابو عوانة عن عبد الملك بن عمير عن
ابن ابي المعلى عن ابيه ان رسول الله صلى الله عليه وسلم خطب يوما فقال ان رجلا خيره ربه بين ان يعيش
في الدنيا فذكر الحديث بنحو حديث عن ابي النضر **ابو محجن** الثقفي اختلف في اسمه فقيل مالك بن حبيب وقيل عبد
الله بن حبيب بن عمرو ابن عمير بن عوف بن عقدة وهو ثقيف الثقفي وقيل اسمه كنيته اسلم حين اسلمت ثقيف و
سمع من النبي صلى الله عليه وسلم روى عنه حديث عن ابي سعد البقال قال سمعت رسول الله صلى الله عليه

وسلم اخوف ما اخاف على امتي من بعدي ثلاث ايمان بالنجوم وتكذيب بالقدر وحيف الائمة وكان ابو محجن هذا
من الشجعان الابطال في الجاهلية والاسلام من اولي الباس والنجدة ومن الفرسان البهم وكان شاعرا مطبوعا كريما
الا انه الخمر مرارا ونفاه الى جزيرة في البحر وبعث معه رجلا فهرب عنه ولحق بسعد بن ابي وقاص منهمكا في الشراب لا يكاد
يقلع عنه ولا يردعه حد ولا لوم لائم وكان ابو بكر الصديق يستعين به وجلده عمر بن الخطاب في الخمر مرارا ونفاه
الى جزيرة في البحر وبعث معه رجلا فهرب عنه ولحق بسعد بن ابي وقاص بالقادسية وهو محارب للفرس وكان قد هم
بقتل الرجل الذي بعثه معه عمر فاحس الرجل بذلك وخرج فارا ولحق بعمر واخبره فكتب عمر الى سعد بحبس ابي محجن فحبسه
فلما كان يوم الناطف بالقادسية والتحم القتال سال ابو محجن امراة سعد ان تحل قيده وتعطيه فرس سعد وعاهدها انه ان
سلم عاد الى حاله من القيد والسجن وان استشهد فلا تبعة عليه فخلت سبيله واعطته الفرس فقاتل وابلى بلاء حسنا ثم
عاد الى محبسه وكانت القادسية اياما مشهورة منها الناطف ومنها يوم الرماث ومنها يوم اغواث ومنها يوم الكتائب و
غيرها وكانت قصة ابي محجن في يوم منها ويومئذ قال

كفا حزنا ان تردى الخيل بالقنا ... واترك مشدودا على وثاقيا
اذا قمت عناني الحديد وغلقت ... مصارع دوني قد تصم المناديا
وقد كنت ذا مال كثير واخوة ... وقد تركوني واحدا لا اخاليا
وقد شف جسمي انني كل شارق ... اعالج كبلا مصمتا قد براثيا
فلله دري يوم اترك موثقا ... وتذهل عني اسرتي ورجاليا
حبسنا عن الحرب العوان وقد بدت ... واعمال غيري يوم ذاك العواليا
ولله عهدي لا اخيس بعهده ... لئن فرجت ان لا ازور الحوانيا

خاس بالعهد يخيس خيسا وخيسانا اذا غدر ونكث

الى هنا حدثنا خلف بن سعيد نا عبد الله بن محمد حدثنا احمد بن خالد نا اسحاق بن ابراهيم نا عبد الرزاق عن ابن
جريج قال بلغني ان عمر بن الخطاب حد ابا محجن بن حبيب بن عمرو بن عمير الثقفي في الخمر سبع مرات قال قبيصة بن ذويب ضرب
عمر بن الخطاب ابا محجن الثقفي في الخمر ثماني مرات ذكر ذلك عبد الرزاق في باب من حد من الصحابة في الخمر قال واخبرنا معمر
عن ايوب عن ابن سيرين قال كان ابو محجن الثقفي لا يزال يجلد في الخمر فلما اكثر عليهم سجنوه واوثقوه فلما كان يوم
القادسية راهم يقتتلون وكانه راى ان المشركين قد اصابوا من المسلمين فارسل الى ام ولد سعد او الى امراة سعد يقول لها
ان ابا محجن يقول لك ان خليت سبيله وحملتيه على الفرس ودفعت اليه سلاحا ليكونن اول من يرجع اليك الا ان
يقتل وانشا يقول

كفا حزنا ان تلتقي الخيل بالقنا ... واترك مشدودا على وثاقيا
اذا قمت عناني الحديد وغلقت ... مصارع من دوني تصم المناديا

فذهبت الاخرى فقالت ذلك لامراة سعد فحلت عنه فحمل على فرس في الدار واعطي سلاحا ثم خرج يركض حتى لحق بالقوم
فجعل لا يزال يحمل على رجل فيقتله ويدق صلبه فنظر اليه سعد فجعل يتعجب من ذلك الفارس قال فلم يلبث الا يسيرا حتى
هزمهم الله ورجع ابو محجن ورد السلاح وجعل رجليه في القيود كما كان فجاء سعد فقالت له امراته ام ولده كيف كان قتالكم
فجعل يخبرها ويقول لقينا ولقينا حتى بعث الله رجلا على فرس ابلق لولا اني تركت ابا محجن في القيود لظننت انها بعض شمائل ابي محجن وزاد
من امره كذا وكذا فقصت عليه قصته فدعا به فحل قيوده وقال لا نجلدك ابدا على الخمر فقال ابو محجن وانا والله لا اشربها
ابدا كنت آنف ان ادعها من اجل جلدكم قال فلم يشربها بعد ذلك وروى ابن الاعرابي عن المفضل الضبي قال قال ابو محجن في الخمر

رايت الخمر صالحة وفيها ... مناقب تهلك الرجل الحليم
فلا والله اشربها حياتي ... ولا اشفي بها ابدا سقيما

وانشد غيره هذه الابيات لقيس بن عاصم المنقري واهل الاخبار ينسبونها لابي محجن الثقفي [illegible]

فقال له معاوية ابوك الذي يقول

اذا مت فادفني الى جنب كرمة ... تروي عظامي بعد موتي عروقها
ولا تدفنني بالفلاة فانني ... اخاف اذا ما مت ان لا اذوقها

فقال ابن ابي محجن لو شئت ذكرت احسن من هذا قال وما ذاك قال قوله

لا يسال الناس عن مالي وكثرته ... وسائل الناس عن حزمي وعن خلقي
القوم اعلم اني من سراتهم ... اذا تطيش يد الرعديد الفرق
قد اركب الهول مسدولا عساكره ... واكتم السر فيه ضربة العنق
اعطي السنان غداة الروع حصته ... وعامل الرمح اروية من العلق
واطعن الطعنة النجلاء قد علموا ... واحفظ السر فيه ضربة العنق
عف المطالب عما لست نائله ... وان ظلمت شديد الحقد والحنق
وقد اجود وما مالي بذي فنع ... وقد اكر وراء المجحر الفرق
والقوم اعلم اني من سراتهم ... اذا سما بصر الرعديد بالشفق
قد يعسر المرء حينا وهو ذو كرم ... وقد يثوب سوام العاجز الحمق
سيكثر المال يوما بعد قلته ... ويكتسي العود بعد اليبس بالورق

فقال له معوية لئن اسانا القول لنحسن الصفد ثم اجزل جائزته وقال اذا ولدت النساء فلتلد مثلك وزعم الهيثم ابن عدي انه اخبره من راى قبر ابي محجن الثقفي باذربيجان وقال في نواحي جرجان وقد نبتت عليه ثلثة اصول كرم وقد طالت واثمرت وهي معرشة على قبره مكتوب على القبر هذا قبر ابي محجن الثقفي فجعلت اتعجب واذكر قوله اذا مت فادفني الى جنب كرمة وذكر البيت حدثنا احمد بن عبد الله قال حدثنا ابي قال نا عبد الله بن يونس قال نا بقي بن مخلد قال نا ابو بكر بن ابي شيبة قال نا معوية عن عمرو بن مهاجر عن ابراهيم بن محمد بن سعد بن ابي وقاص عن ابيه قال لما كان يوم القادسية اتي سعد بابي محجن وهو سكران من الخمر فامر به الى القيد وكان سعد به جراحة فلم يخرج يومئذ للناس واستعمل على الخيل بن مقرن ورفع سعد فوق العذيب لينظر الى الناس فلما التقى الناس قال ابو محجن كفى حزنا ان تردى الخيل بالقنا واترك مشدودا على وثاقيا فقال لابنة حفصة امراة سعد ويحك خليني ولك والله علي ان سلمني الله ان ارجع حتى اضع رجلي في القيد وان قتلت استرحتم مني فخلته فوثب على فرس لسعد يقال لها البلقاء ثم اخذ الرمح ثم انطلق حتى اتى الناس فجعل لا يحمل في ناحية الا هزمهم فجعل الناس يقولون هذا ملك وسعد ينظر فجعل سعد يقول الصبر صبر البلقاء والطعن طعن ابي محجن وابو محجن في القيد فلما هزم العدو رجع ابو محجن حتى وضع رجله في القيد فاخبرت ابنة حفصة سعدا بالذي كان من امره فقال لا والله ما ابلي احد من المسلمين ما ابلى في هذا اليوم لا اضرب رجلا ابلى في المشركين ما ابلى قال فخلى قال ابو محجن كنت اشربها اذ يقام علي الحد واطهر منها فاما اذ نهرجتني فوالله لا اشربها ابدا ابو مالك النخعي الدمشقي قيل له ان صحبة حدث عنه معاوية بن صالح عن عبد الله بن دينار البهراني الحمصي عن ابن مالك النخعي عن النبي صلى الله عليه وسلم في السخط لا يوبه والمراة تصلي بغير خمار والذي يوم قوما وهم له كارهون لا تقبل بواحد منهم صلوة والصحيح ان حديثه مرسل ولا صحبة له ابو معبد الخزاعي زوج ام معبد الخزاعية له رواية عن النبي صلى الله عليه وسلم ويقولون ان حديثه انما سمعه من ام معبد في قصتها خبر رسول الله صلى الله عليه وسلم بخيمتها ونزل عليها وعرض له معه في شانها ما هو مذكور في ذلك الحديث توفي ابو معبد قبل موت النبي صلى الله عليه وسلم وكان يسكن القديد قاله البخاري وغيره وقد روى حديث ام معبد دون حديث حبيش بن خالد اخيها كلهم يرويه بمعنى واحد وفيها الفاظ تختلف والمعنى متقارب ابو مليكة القرشي التيمي اسمه زهير بن عبد الله بن جدعان بن عمرو بن كعب بن سعد بن تيم بن مرة بن جد بن ابي مليكة عن ابيه عن جده عن ابي بكر الصديق ان رجلا عض يد رجل فسقطت سنه فابطلها ابو بكر الصديق رضي الله عنه ابو مليكة الذماري قيل

له صحبة عداده في الشاميين روى عنه راشد بن سعد عن النبي صلى الله عليه وسلم لا يستكمل العبد الايمان حتى يحب لاخيه ما يحب لنفسه ابو مليكة الكندي مصري له صحبة فيه نظر وفي الذي قبله نظر ابو مسلم ذكره في الصحابة لا اعرف له نسبا روى عن النبي صلى الله عليه وسلم انه سمعه يقول لرجل قال له دلني على عمل يدخلني الجنة قال الك بر والد قال ذكر ابيا ماتا قال لم تكن جبره قال اطعم والطب ابو منيب رجل من الصحابة روى عنه مسلم بن زياد قال رايت جماعة من الصحابة يلبسون العمائم ويرخونها خلفهم وثيابهم الى الكعبين منهم ابو منيب وفضالة بن عبيد والنواس مالك ابو المنذر الجهني روى عنه زيد بن وهب قال قلت يا رسول الله ما افضل الكلام قال يا ابا المنذر قل لا اله الا الله فذكر حديثا في فضل الذكر ابو معقل الانصاري روى عنه ابو بكر بن عبد الرحمن بن الحارث بن هشام واختلف عليه في حديثه عن النبي صلى الله عليه وسلم الحج من سبيل الله وعمرة في رمضان تعدل حجة ومن حديث ابا معقل ايضا عن النبي صلى الله عليه وسلم نهى ان يستقبلنا بغائط او بول ابو معقل بن نهيك بن اساف بن عدي بن زيد بن جشم بن حارثة وابنه عبد الله بن ابي معقل شهدا جميعا احدا واظنه الذي روى عنه ابو بكر عبد الرحمن ابو معين ذكره بعضهم في الصحابة وهو غلط وانما هو معن بن يزيد ابو زيد والصواب في حديثه ان رسول الله صلى الله عليه وسلم قال له لك ما نويت يا معن ابو منفعة مذكور في الصحابة حديثه في بر الوالدين وصلة الرحم حق واجب ورحم موصولة ابو محرز بن زهير وابو مجيبة الباهلي وابو المنتفق وابو مرجئة مذكور في الصحابة لا اعرف خبرا ولا اروي لهم اثرا ابو مريح الغفاري ممن ولد في حياة رسول الله صلى الله عليه وسلم ومن سماهم وبارك عليهم روايته عن ابيه وحمزة بن عمرو الاسلمي وهو من كبار التابعين روى عنه عروة بن الزبير ابو مليك سليك بن غزي في الصحابة ابو مسلم الخولاني العابد ادرك الجاهلية واسلم قبل وفاة النبي صلى الله عليه وسلم ولم ير رسول الله صلى الله عليه وسلم وقدم المدينة حين قبض رسول الله صلى الله عليه وسلم واستخلف ابو بكر رحمه الله وهو معدود في كبار التابعين عداده في الشاميين اسمه عبد الله بن ثوب وقيل عبد الله بن عوف والاول اكثر واشهر كان فاضلا ناسكا عابدا وله كرامات روى عنه ابو ادريس الخولاني وجماعة من تابعي اهل الشام ومن نوادر اخباره وكراماته ما حدثنا عبد الوارث بن سفيان قال نا قاسم بن اصبغ قال نا احمد بن زهير قال حدثنا عبد الوهاب بن نجدة الحوطي قال نا اسمعيل بن عياش قال نا شرحبيل بن مسلم قال اتشهد ان محمدا رسول الله صلى الله عليه واله وسلم قال نعم فرد ذلك عليه كل يقول مثل قال فامر بنار عظيمة فاججت فالقي فيها ابا مسلم فلم تضره فقيل له انفه عنك والا افسد عليك من اتبعك قال فامره بالرحيل فاتى ابو مسلم المدينة وقد قبض رسول الله صلى الله عليه وسلم واستخلف ابو بكر فاناخ ابو مسلم راحلته بباب المسجد ودخل المسجد يصلي الى سارية وبصر به عمر بن الخطاب فقام اليه فقال ممن الرجل فقال من اهل اليمن قال ما فعل الذي حرقه الكذاب بالنار قال ذلك عبد الله بن ثوب قال انشدك الله انت هو قال اللهم نعم فاعتنقه عمر وبكى ثم ذهب حتى اجلسه بينه وبين ابي بكر وقال الحمد لله الذي لم يمتني حتى اراني في امة محمد صلى الله عليه وسلم من يفعل به كما فعل بابراهيم عليه السلم قال اسمعيل بن عياش فانا ادركت رجالا من الامداد الذين يمدون من اليمن من خولان يقولون للامداد من عنس ان صاحبكم الكذاب حرق صاحبنا بالنار فلم يضره قال ابو عمر اما عد هذا الخبر يعرف مثله لحبيب بن زيد الانصاري اخي عبد الله بن زيد مع مسيلمة فقتله مسيلمة وقطعه عضوا عضوا ويروى مثل خبر الرجل مذكور في الصحابة من خولان كان اسمه ذويبا فسماه رسول الله صلى الله عليه وسلم عبد الله واسمعيل بن عياش ليس بحجة في غير الشاميين اهل بلده لا باس عليه ابو منقعر الانماري اسمه نضر بن الحارث له صحبة ذكره احمد بن محمد بن عيسى في تاريخ الحمصيين

باب النون

ابو عمارة الانصاري اسمه عمارة بن معاذ بن زرارة بن عمرو بن غنم بن عدي بن الحارث بن مرة بن ظفر بن الخزرج الانصاري شهد بدرا مع ابنه وشهد احدا والخندق والمشاهد كلها وقتل له ابنان يوم الحرة عبد الله ومحمد وتوفي في خلافة عبد الملك بن مروان حديثه عن ابن شهاب في اهل الكتاب عن ابن ابي نملة عن ابي نملة ابو نصير بن النيهان بن مالك ابو الهيثم بن التيهان شهد احدا مع النبي

النبي صلى الله عليه وسلم ذكره الطبري ابو نائلة سلكان بن سلامة بن وقش بن زغبة بن زعوراء بن عبد الاشهل
ويقال سلكان لقب واسمه سعد شهد احدا وكان فيمن قتل كعب بن الاشرف وكان اخاه من الرضاع وكان من
الرماة المذكورين من اصحاب رسول الله صلى الله عليه وسلم وكان شاعرا ابو نهيك الانصاري الاشهلي من
عبد الاشهل لا اعرف له خبرا ولا رواية الا انه بعثه ابو بكر الصديق الى خالد بن الوليد مع سلمة بن سلامة
بن وقش يامره ان يقتل من بني حنيفة كل من انبت فوجداه قد صالح مجاعة بن مرارة ابو نجيح العبسي له حديث واحد
عن النبي صلى الله عليه وسلم في النكاح من حديث يزيد بن حبيب عن ربيعة بن لقيط عن رجل عنه ذكره البخاري في الكنى
ابو نخيلة البجلي له صحبة روى عنه ابو وائل شقيق بن سلمة عداده في الكوفيين وقد قيل ليست صحبته روى الثوري عن
الاعمش بن وائل عن ابي نخيلة رجل من اصحاب النبي صلى الله عليه وسلم انه رمي بسهم فقيل له ادع الله قال اللهم من
المقربين واجعل امي من الحور العين على بن المديني قيل فيه ابو نجيلة والمعروف ابو نخيلة له رواية عن جرير البجلي قال
علي وكانت له صحبة ابو نضير اخو المدين سهل وقيل خبير له هناك ذكر لا اعرفه الا بذلك ابو نبقة اسمه علقمة بن
عبد المطلب ذكره بعضهم في الصحابة وهو عندي مجهول

باب الصاد

ابو صرمة انصاري من بني مازن النجار وقيل
بل هو من بني عدي بن النجار والاول اكثر واشهر اختلف في اسمه فقيل مالك بن قيس وقيل لبابة بن قيس وقيل قيس
بن مالك ابن ابي انس وقيل مالك بن سعد وهو مشهور بكنيته ولم يختلف في شهوده بدرا وما بعدها من
المشاهد حديثه عن النبي صلى الله عليه وسلم من ضار ضار الله ومن شاق شاق الله عليه روى عنه عن محمد بن كعب
القرظي ومحمد بن قيس وابن محيريز ولؤلؤة وكان شاعرا محسنا وهو القايل

لنا صرم يؤول الحق منها	واخلاق يسود بها الفقير
ونصح للعشيرة حيث كانت	اذا مليت من الغش الصدور
وحلم لا يسوغ الجهل فيه	واطعام اذا قحط الصبير
يذات يد على من كان فيها	يجود به قليل او كثير

ابو صخر العقيلي رجل من بني عقيل له صحبة ورواية قيل اسمه عبد الله بن قدامة روى عنه عبد الله بن شقيق
حديثا حسنا في اعلام النبوة وشهادة اليهودي له وهو يجود بالموت بانه موجود صفته في التوراة ابو صفوان
بن مالك بن عميرة ويقال سويد بن قيس قيل انه من ربيعة بن نزار له حديث عن النبي صلى الله عليه وسلم قال
بعت من رسول الله صلى الله عليه وسلم رجل سراويل فارجح لي روى عنه سماك بن حرب واختلف فيه فرواية
شعبة قبل الهجرة عنه كما وصفناه وقال مالك بن عميرة ابو صفوان وروى الثوري عن سماك عن سويد بن قيس
قال جلبت انا ومخرفة العبدي بزا من هجر فاتانا رسول الله صلى الله عليه وسلم فاشترى منا رجل سراويل و
قال للوزان زن وارجح ابو الصياح الانصاري الاكثر يقولون فيه ابو الضياح الضاد المنقوطة
وقد ذكرناه فيما بعد ابو صفية مولى رسول الله صلى الله عليه وسلم كان من المهاجرين روى سعيد بن عامر
عن يونس بن عبيد الله سمعه يقول لا امه ما رايت ابا صفية يصنع قالت رايت ابا صفية وكان من المهاجرين
من اصحاب النبي صلى الله عليه وسلم يسبح بالنوى ابو صعير والد ثعلبة بن صعير اختلف فيه على ابن شهاب
وتصحيحه عن النعمان بن راشد عن ابن شهاب عن ثعلبة بن صعير عن ابيه عن النبي صلى الله عليه وسلم في صدقة
الفطر صاع من بر بين اثنين وصاع من شعير او تمر على كل واحد ابو صفرة ظالم بن سراق ويقال ابن سراق الازدي
العتكي البصري يقال ظالم بن سراق بن صبح بن كندي بن عمرو بن عدي بن وائل بن الحارث بن العتيك بن
الازدي كان مسلما على عهد رسول الله صلى الله عليه وسلم ولم يفد عليه ووفد على عمر بن الخطاب في عشرة من ولده
ذكره عبد الرزاق قال سمعت جعفر بن سليمان يقول وفد ابو صفرة وهو يومئذ اصغرهم وابو عمر المهلب بن ابي
صفرة من التابعين روى عن سمرة بن جندب وعبد الله بن عمر روى عنه ابو اسحق السبيعي وسماك بن حرب وعمر بن سيف

بن سيف وله رواية عن النبي صلى الله عليه وسلم مرسلة وهو ثقة ليس به باس واما من عابه بالكذب فلا وجه له لان صاحب
الحرب يحتاج الى المعاريض والحيلة فمن لم يعرف ذلك عدها كذبا وكان شجاعا دارا في الحروب خطيبا وهو الذي حمى البصرة
من الازارقة الخوارج والصفرة بعد ان جلا اكثر اهلها عنها الا من لم يكن له قوة على النهوض حتى قيل بصرة المهلب كانت
وفاة المهلب في قرية من قرى مرو الروذ من ذي الحجة سنة ثلاث وثمانين وقيل سنة اثنتين وثمانين وله يومئذ سنة و
سبعون سنة واما ابوه ابو صفرة فكان مسلما على عهد رسول الله صلى الله عليه وسلم وادى اليه صدقات ولم يره ولم يفد عليه
ثم وفد على عمر بن الخطاب وقيل انه وفد على ابي بكر الصديق مع بنيه

باب الضاد

ابو ضمرة بن العيص
كان من المستضعفين من الرجال والنساء والولدان قال ذكرنا مع النساء والولدان فتجهز يريد النبي صلى الله عليه وسلم فادركه
الموت بالتنعيم فنزلت ومن يخرج من بيته مهاجرا الى الله ورسوله ثم يدركه الموت فقد وقع اجره على الله الاية رواه اسرائيل
عن سالم الافطس عن سعيد بن جبير عنه وهكذا قال فيه ابن ابي حاتم ابو ضمرة بن العيص وذكره في الكنى المجردة ممن لا يعرف له اسم كما
ذكرناه هنا وقد تقدم في هذا الكتاب لغيره انه ضمرة لا ابو ضمرة بن العيص ابو الضياح قيل اسمه النعمان وقيل عمير بن ثابت ابن
النعمان بن امية بن امرئ القيس بن ثعلبة بن عمرو بن عوف بن مالك بن الاوس شهد بدرا واحدا والخندق والحديبية وقتل
يوم خيبر شهيدا ضربه رجل منهم بالسيف فاطن قحف راسه ذكره ابراهيم بن سعد ويونس بن بكير جميعا عن ابن اسحق فيمن قتل بخيبر
من بني عمرو بن عوف ابو الضياح بن ثابت بن النعمان ابن امية بن امرئ القيس بن ثعلبة بن عمرو بن عوف قال الطبري ابو الضياح
النعمان بن ثابت بن النعمان بن امية بن البرك شهد بدرا واحدا والخندق والحديبية وقتل بخيبر ابو ضميرة مولى رسول الله صلى
الله عليه وسلم كان مما افاء الله قيل اسم ابي ضميرة سعد بن الحميري قاله البخاري من ال ذي يزن وكذلك قال ابو حاتم الا انه قال
سعيد بن الحميري وقيل اسم ابي ضميرة روح بن سعد وقيل روح بن شيرزاد والاول اصح ان شاء الله تعالى هو جد حسين بن عبد
الله ضميرة بن ابي ضميرة يخرج حديثه عن ولده وهو اسناد لا تقوم به حجة عداده وعداد ولده في اهل المدينة وكان من العرب فاعتقه
رسول الله صلى الله عليه وسلم وكتب له كتابا يوصي به هو بيد ولده وقدم حسين بن عبد الله بن ضميرة بكتاب رسول الله صلى
الله عليه وسلم بالايصاء بابي ضميرة على المهدي فوضعه المهدي على عينيه ووصله بمال كثير قيل ثلاث مائة دينار ابو
ضمضم غير منسوب روى عنه الحسن بن ابي الحسن وقتادة انه قال اللهم انه تصدقت بعرضي على عبادك وروى حديث ثابت
عن انس ان رسول الله صلى الله عليه وسلم قال الا تحبون ان تكونوا كابي ضمضم قالوا يا رسول الله وما ابو ضمضم قال انا ابا ضمضم
كان اذا اصبح اللهم اني قد تصدقت بعرضي من ظلمني روى ابن عيينة عن عمرو بن دينار عن ابي صالح عن ابي هريرة
ان رجلا من المسلمين قال اللهم انه ليس لي مال اتصدق به واني جعلت عرضي صدقة لله لمن اصاب منه شيئا من المسلمين
قال فاوجب النبي صلى الله عليه وسلم انه غفر له اظنه ابا ضمضم المذكور والله اعلم

باب العين

ابو عبيدة بن الجراح قيل اسمه عامر بن عبد الله بن الجراح بن هلال بن اهيب بن ضبة بن الحارث بن فهر بن مالك بن النضر
كنانة القرشي الفهري شهد بدرا مع النبي صلى الله عليه وسلم وما بعدها من المشاهد كلها وذكر ابن اسحق والواقدي
انه هاجر الهجرة الثانية الى ارض الحبشة ولم يذكر ذلك بن عقبة ولا غيره وهو الذي انتزع من وجه رسول الله صلى الله
عليه وسلم حلقتي الدرع يوم احد فسقطت ثناياه وكان لذلك اثرم وكان نحيفا معروق الوجه طوالا احنا وهو احد
العشرة الذين شهد لهم رسول الله صلى الله عليه وسلم بالجنة وكان من كبار الصحابة وفضلائهم واهل السابقة منهم
قال رسول الله صلى الله عليه وسلم لكل امة امين وامين هذه الامة ابا عبيدة بن الجراح وقال ابو بكر الصديق يوم
السقيفة قد رضيت لكم احد هذين الرجلين يعني ابا عمر وابا عبيدة وكان عمر ادخل عليه الشام وهو اميرها كلنا غيرته
الدنيا غيرك يا ابا عبيدة وله فضايل جمة توفي رحمه الله وهو ابن ثمان وخمسين سنة ثماني عشرة بالاردن من الشام وبها
قبره وصلى عليه معاذ ابن جبل ونزل في قبره معاذ وعمرو ابن العاص والضحاك بن قيس وذكر المدايني عن ابي عجلان عن
سعيد بن عبد الرحمن بن حسان قال مات في طاعون عمواس خمس وعشرون الفا ويقال مات من الجزيرة عشرون فتى
ومن ال الوليد بن المغيرة عشرون فتى وقيل بل من ولد خالد بن الوليد حدثنا احمد بن قاسم نا محمد بن معاوية نا ابو خليفة نا

نا محمد بن كثير نا شعبة نا ابو اسحق عن صلة بن زفر عن حذيفة ان رسول الله صلى الله عليه وسلم قال لاهل نجران لابعثن اليكم
امينا حقا امين فتشرف لها الناس فبعث ابا عبيدة بن الجراح روى عفان وغيره عن حماد بن سلمة عن انس ان اهل اليمن قدموا على
رسول الله صلى الله عليه وسلم فقالوا ابعث معنا رجلا يعلمنا فاخذ رسول الله صلى الله عليه وسلم بيد ابي عبيدة بن الجراح و
قال هذا امين هذه الامة ابو عبيد بن محصن بن عمرو بن عتيك بن عمرو بن مبذول بن عمرو بن غنم بن مالك بن النجار قتل يوم
بير معونة ابو عبس بن جبر اسمه عبد الرحمن حين بن عمرو بن زيد بن جشم بن مجدعة بن حارثة بن الحارث بن الخزرج بن
عمرو بن مالك بن الاوس الانصاري الحارثي شهد بدرا والمشاهد كلها وهو معدود في كبار الصحابة من الانصار مات سنة
اربعين وثلاثين وهو ابن سبعين سنة وصلى عليه عثمان ودفن في البقيع ونزل في قبره ابو بردة بن نيار وقتادة بن النعمان
ومحمد بن سلمة وسلامة بن قيس قيل انه شهد بدرا وهو ابن ثمان واربعين سنة او نحوها روى عنه عباية بن رافع بن
رفاعة بن خديج وقيل ان ابا عبس بن جبر كان يكتب بالعربية قبل الاسلام وكان فيمن قتل كعب بن الاشرف ابو عمرو
بن حفص بن المغيرة ويقال ابو عمرو بن حفص بن عمرو بن المغيرة بن عبد الله بن عمرو بن مخزوم القرشي المخزومي قيل اسمه عبد
الحميد وقيل احمد وقيل بل اسمه كنيته بعثه رسول الله صلى الله عليه وسلم مع علي بن ابي طالب الى اليمن فطلق امرأته هنالك
فاطمة بنت قيس الفهرية وبعث اليها بطلاقها ثم مات هناك روى الزهري عن عبيد الله بن عبد الله عن فاطمة بنت
قيس الفهرية انها كانت تحت ابي عمرو بن حفص فلما امر رسول الله صلى الله عليه وسلم عليا على اليمن خرج معه وارسل اليها
بتطليقها هي بقية طلاقها قال ابو عمر قد اختلف في صفة طلاقه اياها على ما ذكرناه في كتاب التمهيد وابو عمرو هذا هو
الذي كلم عمر بن الخطاب وواجهه في عزل خالد بن الوليد ذكر النسائي قال ابراهيم بن يعقوب الجرجاني قال نا وهب
بن زمعة قال نا عبد الله بن المبارك عن سعيد بن يزيد قال سمعت الحارث بن يزيد يحدث عن علي بن رباح عن ناشرة اليزني
قال سمعت عمر بن الخطاب يقول يوم الجابية في حديث ذكره واعتذر اليكم من ابا عبيدة بن الجراح فقال ابو عمرو
بن حفص بن المغيرة والله لقد نزعت غلاما او قال عاملا استعمله رسول الله صلى الله عليه وسلم وغمدت سيفا سله الله
ووضعت لواء نصبه رسول الله صلى الله عليه وسلم ولقد قطعت الرحم وحسدت ابن العم فقال عمر اما انك قريب القرابة حديث
السن تغضب لابن عمك قال ابراهيم بن يعقوب سالنا ابا هشام المخزومي وكان علامة بانسابهم ان اسم ابي عمرو بن حفص هذا فقال اسمه احمد
وذكر اسمه في الكنى المجردة عن الاسماء ابو عبادة الانصاري اسمه سعد بن عثمان بن خالد بن مخلد بن عامر بن زريق
الزرقي شهد بدرا واحدا ابو عبيد بن مسعود بن عمرو الثقفي لا اعلم رواية لا شيء هو وابنه قتل جبر بن عبيد في صدر خلافة عمر
يوم الجسر واما المختار ابنه فقد مضى ذكره في موضعه في حرف الميم وابو عبيد هذا هو والد صفية بنت ابي عبيد وصاحب يوم
الجسر المعروف بجسر ابي عبيد بن مسعود الثقفي وذلك سنة ثلاث عشرة فلقي ابو عبيد جابان بين الحيرة والقادسية ففض جمعه وقتل
اصحابه واسر نفرا جابان نفسه منه ... ثم وجههم نحو ابي عبيد فالتقوا بعد ان عبر ابو عبيد الجسر في
المضيق فاقتتلوا قتالا شديدا فخرج ابو عبيد مشفر الفيل فضرب ابو محجن عرقوبه وقتل ابو عبيد رحمه الله وذلك في شهر
رمضان او اول شوال من سنة ثلاث عشرة واستشهد يومئذ من المسلمين الف وثمان مائة وقيل اربعة الاف بين غريق
وقتيل وقيل ان الفيل برك يومئذ على ابي عبيدة فقتله بعد نكاية كانت منه في المشركين وذلك في سنة ثلاث من ملك يزدجرد
ماذ شاه بن مهمن في اربعة الاف دارع وكان المثنى بن حارثة يومئذ مع ابي عبيد حدثنا احمد حدثنا ابي عن عبد الله عن بقي قال نا ابو
بكر ابي شيبة قال نا ابو اسامة عن اسمعيل بن قيس ابي حازم قال كان ابو عبيد بن مسعود عبر الفرات الى مهران فقطعوا الجسر
خلفه فقتلوه واصحابه قال واوصى الى عمر بن الخطاب ورثاه ابو محجن الثقفي ابو العاص بن الربيع بن عبد العزى بن عبد شمس بن عبد مناف
قصي القرشي العبشمي صهر رسول الله صلى الله عليه وسلم زوج ابنته زينب اكبر بناته رضي الله عنهن كان يعرف بجرو البطحاء يعني
اخوه فقال هاجر والبطحاء قيل بل كان ذلك ابوه وعم اختلف في اسمه فقيل لقيط وقيل مهشم والاكثر لقيط وامه هالة بنت
خويلد بن اسد اخت خديجة لابيها وامها كان ابو العاص بن الربيع فيمن شهد بدرا مع كفار قريش واسره عبد الله بن جبير بن
النعمان الانصاري فلما بعث اهل مكة في فداء اسراهم قدم في فداء ابي العاص اخوه عمرو بن الربيع بمال دفعته اليه زينب بنت رسول الله
رسول الله صلى الله عليه وسلم من ذلك قلادة لها كانت خديجة امها قد ادخلتها بها على ابي العاص حين بنى عليها فقال رسول
الله صلى الله عليه وسلم ان رايتم ان تطلقوا لها اسيرها وتردوا الذي لها فافعلوا فقالوا نعم وكان ابو العاص بن الربيع مواخيا
لرسول الله صلى الله عليه وسلم مصافيا وكان قد ابى ان يطلق زينب بنت رسول الله صلى الله عليه وسلم اذ مشى اليه مشركوا
قريش في ذلك فشكر له رسول الله صلى الله عليه وسلم مصاهرته واثنى عليه بذلك خيرا وهاجرت زينب مسلمة وتركته
على شركه فلم يزل كذلك مقيما على الشرك حتى كان قبيل الفتح خرج بتجارة الى الشام ومعه اموال من اموال قريش فلما
انصرف قافلا لقيته سرية لرسول الله صلى الله عليه وسلم اميرهم زيد بن حارثة وكان ابو العاص في جماعة عير وكان زيد
نحو سبعين ومائة راكب فاخذوا ما في تلك العير من الاثقال واسروا اناسا منهم وافلتهم ابو العاص هاربا وقيل ان
رسول الله صلى الله عليه وسلم بعث زيدا في تلك السرية فاخذوا العير التي فيها ابو العاص فلما وصلت السرية بما اصابوا
اقبل ابو العاص من الليل حتى دخل في زينب فاستجار بها فاجارته فلما خرج رسول الله صلى الله عليه وسلم الى الصبح وكبر
كبر الناس معه صرخت زينب ايها الناس اني قد اجرت ابا العاص بن الربيع فلما سلم رسول الله صلى الله عليه وسلم من
الصلوة اقبل على الناس فقال هل سمعتم ما سمعت قالوا نعم قال اما والذي نفسي بيده ما علمت شيئا كان حتى سمعتم انه يجير
على المسلمين ادناهم ثم انصرف رسول الله صلى الله عليه وسلم فدخل على ابنته فقال اي بنية اكرمي مثواه ولا يخلص اليك فانك
لا تحلين له فقالت انه جاء في طلب ماله فخرج رسول الله صلى الله عليه وسلم وبعث في تلك السرية فاجتمعوا اليه فقال لهم
ان هذا الرجل منا بحيث علمتم وقد اصبتم له مالا وهو فيء افاءه الله عليكم وان احببتم ان تحسنوا وتردوا اليه الذي له وان ابيتم فانتم
احق به فقالوا يا رسول الله نرده اليه فردوا عليه ماله فقد منه شيء فاحتمل الى مكة وادى الى كل ذي مال من قريش ماله
الذي كان ابضعه معه ثم قال يا قريش هل بقي احد منكم مال لم ياخذه فقالوا جزاك الله خيرا فقد وجدناك وفيا كريما
قال فاني اشهد ان لا اله الا الله وان محمدا رسول الله صلى الله عليه وسلم والله ما منعني من الاسلام الا تخوفا ان تظنوا
بي اكل اموالكم فلما اداها الله اليكم اسلمت ثم خرج حتى قدم رسول الله صلى الله عليه وسلم مسلما واحسن اسلامه ورد
رسول الله صلى الله عليه وسلم ابنته عليه هذا كله خبر ابن اسحاق ومنه شيء عن غيره وذكر موسى بن عقبة خبر ابي العاص
واخذ ابي بصير بن جندل له حين مكثهم بالساحل يقطعون على عير قريش وفي ذلك الخبر ما يخالف بعض ما ذكر ابن اسحق
وقد اشرنا الى خبر موسى بن عقبة في باب ابي بصير قال ابن اسحق وحدثني داود بن الحصين عن عكرمة عن ابن عباس قال رد رسول
الله صلى الله عليه وسلم زينب على النكاح الاول ولم يحدث شيئا بعد ست سنين قال ابو عمرو بن شعيب عن ابيه عن جده ان رسول الله
صلى الله عليه وسلم ردها عليه بنكاح جديد وهو قول الشعبي وطائفة من اهل السير وقد اوضحنا ذلك في كتاب التمهيد بحمد الله تعالى
قال ابراهيم بن المنذر وتوفي ابو العاص بن الربيع ويسمى جرو البطحاء في ذي الحجة من سنة اثنتي عشرة ابو عقيل البلوي الانصاري
من بلي بن عمرو بن الحاف بن قضاعة حليف بن جحجبا بن كلفة بن عوف بن عمرو بن عوف كان اسمه في الجاهلية عبد العزى فسماه
رسول الله صلى الله عليه وسلم عبد الرحمن عدو الاوثان شهد بدرا واحدا وسائر المشاهد مع رسول الله صلى الله عليه وسلم
واستشهد يوم اليمامة اسمه عبد الرحمن بن عبد الله بن ثعلبة يقال له عبد الرحمن عدو الاوثان غلبت عليه كنيته
ابو عقيل كان كابنا وقد ذكرناه في باب عبد الرحمن ابو عبيد مولى رسول الله صلى الله عليه وسلم ويقال خادم رسول الله صلى الله عليه
وسلم لا اقف على اسمه وله رواية انه طبخ لرسول الله صلى الله عليه وسلم يوما فقال له ناولني الذراع وكان يعجبه لحم الذراع
الحديث رواه قتادة عن شهر بن حوشب عنه ويذكر في الصحابة ابو عبيدة رجل له رواية قدم على رسول الله صلى
الله عليه وسلم مع مولاه رجل كان اسمه عبد العزى ابو معدنة فقال له رسول الله صلى الله عليه وسلم انت عبد
الرحمن ابو راشد وقد ذكرناه في بابه ابو عياش الزرقي اختلف في اسمه فقيل اسمه زيد بن الصامت وقيل عبيد بن زيد
بن الصامت اخو بني زريق قاله ابن اسحق وقال خليفة اسمه عبيد بن معاوية بن الصامت بن زيد بن خالد بن عامر بن زريق
بن حارثة بن مالك بن غضب بن جشم بن الخزرج الانصاري الزرقي وامه ايضا من بني زريق اسم بن خولة زيد بن النعمان بن خالد
بن عامر بن زريق واكثر اهل الحديث يقول اسم ابي عياش الزرقي بن الصامت ومنهم من يقول اسمه زيد بن النعمان بن ابي عياش

له صحبة معروفة ومشاهد مشاهد رسول الله صلى الله عليه وسلم عمر بعد النبي صلى الله روى عنه مجاهد وابو صالح السمان و
عاش الى زمن معاوية ومات بعد الاربعين وقيل بعد الخمسين ابو عقيل صاحب الصاع الذي لمزه المنافقون اسمه حبحاب سماه
قتاده وقال ابن اسحاق ابو عقيل صاحب الصاع اخو بني انيف الاراشي حليف بني عمرو بن عوف اتى بصاع تمر فافرغه في الصدقة فتضاحك
المنافقون وقالوا ان الله لغني عن صاع من عقيل قال ابو عمر قال مجاهد وقتادة وعطية العوفي وروي عن ابن عباس والربيع بن
انس وغيرهم في قوله الذين يلمزون المطوعين الآية ان رسول الله صلى الله عليه وسلم حض على الصدقة يوما فاتى عبد الرحمن بن
عوف بنصف ماله اربعة آلاف درهم واربع مائة دينار واتى عاصم بن عدي بمائة وسق تمر فلمزهما المنافقون فقالوا اهل رياء
فنزلت الذين يلمزون المطوعين من المؤمنين في الصدقات والذين لا يجدون الا جهدهم ابو عقيل جاء بصاع تمر فقال
ما الجرير ما عين نقلت بهما الماء على ظهر حبست احدهما لعيالي وجئت بالآخر فقال المنافقون ان الله لغني عن صاع هذا
ابو عقيل الجعدي روى عنه اسلم مولى عمر قال شرب رسول الله صلى الله عليه وسلم شربة من سويق واعطاني
آخرها ابو عقرب البكري ويقال الكناني من بكر بن عبد مناة بن كنانة ويقال من بني ليث بن بكر له صحبة ورواية وهو والد
ابي نوفل بن ابي عقرب اختلف في اسمه خويلد بن بجير قال ويقال عويج بن خويلد بن بجير بن عمرو ويقال خويلد بن خالد بن
عمرو بن حمامى بن عويج ابن بكر قال الازدي الموصلي وما اظنه شيئا وانما معوية اسم ابي نوفل والله اعلم قال خليفة
عداده في اهل البصرة من اصحاب رسول الله صلى الله عليه وسلم وقال الواقدي عداده في اهل مكة من اصحاب النبي
روى عنه ابنه ابو نوفل بن ابي عقرب واسم ابي نوفل معاوية ابو عمرة الانصاري في حياة النبي صلى الله عليه وسلم روى
عن قتيبة بن ابي سعيد عن الدراوردي عن ابي طوالة عبد الله بن عبد الرحمن بن عمرو بن حزم الانصاري عن ايوب
بن بشير قال اشتكى رجل منا يقال له ابو عمرة فاتاه رسول الله صلى الله عليه وسلم فناداه فقال يا ابا عمرة فقال اهله
هذا رسول الله صلى الله عليه وسلم فقال رسول الله صلى الله عليه وسلم دعوه فلو استطاع اجابني فصرخ النساء
يبكين فسكتهن الرجال فقال رسول الله صلى الله عليه وسلم دعوهن فاذا وجب فلا تبكين ذكره ابو احمد الحاكم
في الكنى وجعله غير والد عبد الرحمن بن ابي عمرة وذكر له هذا الحديث وليس فيه بيان موته يومئذ فان كان مات حينئذ
فليس بوالد عبد الرحمن بن ابي عمرة ابو عمرة الانصاري النجاري اختلف في اسمه فقيل عمرو بن محصن وقيل ثعلبة بن عمرو
بن محصن وقيل بشير بن عمرو بن محصن بن عمرو بن عتيك بن عمرو بن مبذول واسمه عامر بن مالك بن النجار وهو الصواب
ان شاء الله تعالى وهو والد عبد الرحمن بن ابي عمرة له صحبة روى عنه ابنه عبد الرحمن وقتل مع علي بصفين قال ابراهيم
بن المنذر ابو عمرة الانصاري من بني مالك بن النجار قتل مع علي عليه السلام بصفين هو والد عبد الرحمن بن ابي
عمرة واسمه بشير بن عمرو بن محصن وقال غيره اسمه رشيد بن مالك فان كان اسمه بشير بن عمرو بن محصن فهو والله
اعلم اخو ابي عبيدة الانصاري المقتول ببئر معونة على انهم اختلفوا في دفع نسبهما الى مالك بن النجار ابو عنبة الخولاني
قيل انه ممن صلى القبلتين قديم الاسلام وقيل انه ممن اسلم قبل موت النبي صلى الله عليه وسلم ولم يصحبه وانه صحب
معاذ بن جبل وسكن الشام روى عنه محمد بن زياد الالهاني وبكر بن زرعة وشريح بن مسروق روى بقية بن الوليد
عن بكر بن زرعة الخولاني قال حدثني شريح بن مسروق عن ابي عنبة الخولاني انه قال ما توفي في الاسلام فتى قتر
ولكن الله لا يزال في الاسلام قوما يعملون بطاعة الله قال وكان ابو عنبة من اصحاب معاذ اسلم والنبي صلى الله عليه
وسلم حي وروى الجراح بن مليح عن بكر بن زرعة قال سمعت ابا عنبة الخولاني وكان قد صلى القبلتين قال سمعت
رسول الله صلى الله عليه وسلم يقول لا يزال الله يغرس في هذا الدين غرسا يستعملهم في طاعته وروينا عن
ابي عنبة انه قال لقد رايتني وقد اسبلت شعري في الجاهلية حتى اجره لصنم لنا فاخره الله حتى حزنته في
الاسلام وخولان هم ولد عمرو بن مالك بن الحارث بن زيد وذكر العلائي عن يحيى بن معين في حديث عنبة انه
صلى للقبلتين قال اهل الشام ينكرون ان تكون له صحبة قال ابو عمر قد اختلف اهل الشام في صحبة ابي عنبة ح
حدثنا خلف ابو القاسم قال نا ابو الميمون نا ابو زرعة الدمشقي نا علي بن عياش نا اسمعيل بن عياش عن محمد بن زياد

بن زياد الالهاني قال سمعت ابا عنبة الخولاني لقد رايتني نتلت شعري لاجره لصنم لنا فاخر الله ذلك حتى جزته في الاسلام
قال ابو زرعة وحدثني حيوة بن شريح عن بقية عن محمد بن زياد قال اسلم ورسول الله صلى الله عليه وسلم حي ولم يصحب
النبي صلى الله عليه وسلم وهو من اصحاب معاذ واخبرنا عبد الوارث نا قاسم نا احمد بن زهير نا احمد بن حنبل نا ابو المغيرة
نا اسمعيل بن عياش قال نا شرحبيل بن مسلم الخولاني قال رايت سبعة نفر خمسة قد صحبوا النبي صلى الله عليه وسلم واثنان قد
اكلا الدم في الجاهلية ولم يصحبا النبي صلى الله عليه وسلم فاما اللذان لم يصحبا النبي صلى الله عليه وسلم فابو عنبة الخولاني
وابو فالج الانماري ابو عامر الاشعري عم ابو موسى الاشعري اسمه عبيد بن سليم بن حضار ابن حرب من ولد الاشعر وهو ادد بن
زيد بن كهلان بن سبا قد تقدم نسبه الى الاشعر في باب موسى وقال علي بن المديني اسم ابي عامر الاشعري عم ابي موسى
الاشعري عبيد بن وهب فلم يصنع شيئا قال ابو عمر رضه كان ابو عامر هذا من كبار قتل يوم حنين امير لرسول الله صلى الله عليه
وسلم على طلب اوطاس فلما اخبر رسول الله صلى الله عليه وسلم بقتله رفع يديه يدعو له ان يجعله الله فوق كثير من خلقه من
حديث بريد بن ابي بردة عن ابي موسى في خبر فيه طول نا عبد الله بن محمد نا حمزة بن محمد نا احمد بن شعيب قال نا موسى بن عبد الرحمن
المسروقي قال نا ابو اسامة عن بريد بن ابي بردة عن ابيه قال لما جاء النبي صلى الله عليه وسلم بعث ابا عامر على جيش الى
اوطاس فلقي ابن الصمة فقتل وهزم الله اصحابه ورمى ابو عامر في ركبته رماه رجل من بني جشم بسهم فاثبته في ركبته فانتهى
اليه فقلت من رماك يا عم وذكر تمام الخبر وذكر وليد بن مسلم قال حدثني يحيى بن عبد العزيز الازدي عن عبد الله بن نعيم القيني
حدثه عن الضحاك عن عبد الله بن بريد الاشعري قال لما هزم الله هوازن يوم حنين عقد رسول الله صلى الله عليه وسلم لابي
عامر لواء على خيل الطلب فطلبهم وانا فيمن طلبهم معه فادرك ابو عامر بن دريد بن الصمة فعدل اليه ابن دريد فقتل ابا
عامر واخذ اللواء وشددت على ابن دريد فقتلته واخذت اللواء وانصرفت بالناس فلما راني رسول الله صلى الله عليه وسلم
احمل اللواء قال ابو موسى قتل ابو عامر قلت نعم فرفع يديه يدعو لابي عامر يقول اللهم عبدك ابو عامر اجعله في الاكثرين
يوم القيمة وقد قيل في هذا الخبر ان دريد بن الصمة هو الذي قتل ابا عامر فقتله ابو موسى وذلك غلط وانما كان ابن
دريد دريد وقد ذكرنا قاتل دريد يوم حنين في غير هذا الموضع وقد قيل ان ابا عامر قتل يومئذ تسعة مبارزة وان العاشر
ضربه فاثبته فحمل وبه رمق ثم قاتلهم ابو موسى فقتله قاتله ورواية الوليد بن مسلم عندي اثبت والله اعلم وقال
الواقدي في سنة ثمان بعث رسول الله صلى الله عليه وسلم ابا عامر في خيل الطلب فقتل وقام مقامه ابو موسى الاشعري
فقتل قاتله ابو عامر الاشعري اخو ابو موسى الاشعري اختلف في اسمه فقيل هاني بن قيس وقيل عبد الرحمن بن قيس وقيل
عبيد بن قيس وقيل عبادة بن قيس اسلم مع اخيه وهاجر اخوته ابو عامر الاشعري اخر ليس بعم ابي موسى اختلف في
اسمه فقيل عبيد بن وهب وقيل عبد الله بن وهب وقيل عبد الله بن هاني وقيل عبد الله ابن عمار وهو والد عامر بن
ابي عامر الاشعري له صحبة ورواية من حديثه عن النبي صلى الله عليه وسلم نعم الحي الازد والاشعرون لا يفرون
في القتال ولا يغلون هم مني وانا منهم وقال الخليفة بن الخياط في تسمية من نزل الشام من اصحاب رسول الله صلى الله
عليه وسلم من قبائل اليمن ابو عامر الاشعري اسمه عبد الله بن هاني ويقال ابن وهب ويقال عبيد بن وهب توفي في
خلافة عبد الملك بن مروان ابو عبد الرحمن بن الانصاري هو يزيد بن ثعلبة بن خزمة بن اخرم بن عمرو بن عمارة من بني
حليف لبني سالم بن عوف بن الخزرج شهد بدرا واحدا ابو عبد الرحمن الفهري القرشي من بني فهر بن مالك بن
النضر بن كنانة له صحبة ورواية قال الواقدي اسمه عبيد وقال غيره اسمه يزيد بن انيس وقيل اسمه كرز بن ثعلبة شهد مع رسول الله
صلى الله عليه وسلم حنينا ووصف الحرب يومئذ وفي حديثه قول المسلمين يومئذ عدين كما قال الله تعالى فقال رسول الله صلى
الله عليه وسلم يا عباد الله ورسوله ثم قال يا معاشر الانصار انا عبد الله ورسوله وقحم عن فرسه واخذ كفا من تراب قال
ابو عبد الرحمن فحدثني من كان اقرب له مني انه ضرب به وجوههم وقال شاهت الوجوه فهزمهم الله ذكر حماد بن سلمة عن يعلى
بن عطاء عن ابي همام عبد الله بن يسار عن ابي عبد الرحمن الفهري قال يحيى فحدثنا ابناؤهم عن ابائهم قال فما بقي احد الا امتلأت
عيناه وفوه ترابا قال وسمعنا صلصلة بين السماء والارض كامرار الحديد على سبط الحديد وهو الذي قال له ابن عباس يا ابا

يا ابا الرحمن هل تحفظ الموضع الذى كان رسول الله صلى الله عليه وسلم يقوم فيه للصلوة قال نعم انتقل الناس تجاه الكعبة مما يلى
باب بنى شيبة فقال له ابن عباس اثبته قال نعم اثبته ابو عبد الرحمن الجهنى له صحبة علاده فى اهل مصر روى عنه ابو الخير
اليزنى حدثين احدهما ان رسول الله صلى الله عليه وسلم قال انا راكب غدا الى اليهود فلا تبدؤهم بالسلام فان اسلموا فقولوا
وعليكم والاخران رسول الله صلى الله عليه وسلم قال طوبى لمن رانى وامن بى ولم يرنى كلاهما عن ابى اسحق عن يزيد بن حبيب
عن ابو عمرو من بنى لحيان بن هذيل له صحبة نزل البصرة وعداده فى اهلها روى عنه ابو المليح ويقال انا باعزة هذا هو مطر بن
عكامس لان حديثهما واحد وقيل غيره وهو الاكثر والحديث الذى يرويه باعزة الهذلى هذا ويرويه مطر بن عكامس ليس له
غيره عن النبى صلى الله عليه وسلم اذا اراد الله قبض روح عبد بارض جعل له اليها حاجة ابو عبد الله العنبى له صحبة مصرى
روى عنه ابو عبد الرحمن الحبلى قصة سرق وبيعه فى الدين استهلكه ليس حديثه بالقوى ابو على اخرجه رجل من اصحاب
رسول الله صلى الله عليه وسلم روى عنه يحيى بن البكا كان ابن عمر يقول خذوا عنه ذكره البخارى ابو على بن عبد الله بن الحارث بن
رحضة بن عامر بن رواحة بن حجر بن عبيد بن معيص بن عامر بن لوى القرشى العامرى قتل يوم الامامة شهيدا لا اعلم له رواية
وكان من مسلمة الفتح ويقال فيه على بن عبد الله ابو عسيب مولى رسول الله صلى الله عليه وسلم له صحبة ورواية اسند عن
رسول الله صلى الله عليه وسلم حديثين احدهما فى الحما والطاعون روى عنه مسلم بن عبيد ابو نصيرة وقال القاسم رايت ابا عسيب
خادم رسول الله صلى الله عليه وسلم يخضب لحيته وراسه قيل اسم ابى عسيب احمر ابو عطية الوادعى مذكور فى الصحابة حديثه عن
اسمعيل بن عياش عن يحيى بن سعيد عن خالد بن معدان عن ابى عطية ان رجلا توفى على عهد رسول الله صلى الله عليه وسلم فقال
بعضهم يا رسول الله لا تصل عليه فقال رسول الله صلى الله عليه وسلم هل احد منكم راه على شئ من اعمال الخير فقال رجل حرسنا
معنا يا رسول الله ليلة كذا وكذا فصلى الله عليه رسول الله صلى الله ومشى الى قبره فجعل يحثو عليه وقال ان اصحابك يظنون
انك من اصحاب النار وانا اشهد انك من اهل الجنة ثم قال رسول الله صلى الله عليه وسلم لعمر انك لا تسل عن الناس انما تسل عن الغنيمة
قيل اسم عطية بن عامر ابو عقبة الفارسى من فارس ذكره خليفة فى موالى بنى هاشم من الصحابة وقال ابراهيم بن عبد الله الخزاعى
مولى جبر بن عتيك وذكر عنه انه قال شهدت احدا مع مولاى جبر بن عتيك فضربت رجلا فقلت خذها وانا الغلام الفارسى
فقال رسول الله صلى الله عليه وسلم الا قلت خذها وانا الغلام الانصارى قيل اسمه رشيد ابو العلاء مولى محمد بن عبد الله
بن جحش ومولاه ابو العلاء ابو العريان المجاشعى روى عنه محمد بن سيرين مثل حديثه عن ابى هريرة فى يوم ذى اليدين وقيل انه
انه ابو هريرة وابو العريان غلط لم يقله الا خالد وحده وقيل انه ابو العريان الهيثم بن الاسود النخعى الذى روى طارق بن
شهاب الاحمسى وعبد الملك بن عمير بعد فى الكوفيين وبعضهم جعله فى البصريين روى سفيان بن عيينة عن عبد الملك بن
عمير قال عاد عمرو بن حريث ابا العريان فقال كيف تجدك ابا العريان قال اجدنى وقد ابيض منى ما كنت احب ان يسود واسود
منى ما كنت احب ان يبيض ولان منى ما كنت احب ان يشتد واشتد منى ما كنت احب ان يلين

واسمع انبيك بايات الكبر	تقارب الخطو وسوء فى البصر
وقلة الطعم اذا الزاد حضر	وكثرة النسيان فيما يدكر
وقلة النوم اذا الليل اعتكر	وتركى الحسناء فى قبل الطهر
والناس يبلون كما يبلى الشجر	نوم العشاء وسعال بالسحر

قال ابو عمر كلا يبعد ابا العريان ان يكون صاحب السند وله رواية كبار التابعين عنه مع رواية عمرو بن حريث وهو
فى الصحابة عنه ٥ ابو عتيق محمد بن عبد الرحمن بن ابى بكر بن ابى قحافة رضى الله عنه راى النبى صلى الله عليه وسلم هو
وابوه عبد الرحمن وجده ابو بكر وجد ابيه ابو قحافة ولا نعلم اربعة راوا النبى صلى الله عليه وسلم على هذه الصفة
غيرهم وهو والد عبد الله بن ابى عتيق الذى غلبت عليه الدعابة ورواية ابى عتيق هذا اكثرها عن عائشة رحمة
الله عنها ابو عثمان بن سنة الخزاعى سمع منه ابن شهاب قال قوم له صحبة وابى ذلك اخرون فيه نظر
ابو عزيز بن عمير بن هاشم بن عبد مناف بن عبد الدار بن قصى بن كلاب القرشى العبدرى هو اخو مصعب بن عمير

بن عمير واخو ابو الروم بن عمير وامه وام مصعب وهند بنى عمير ام خناس مالك من بنى عامر بن لوى وهند بنت عمير هى
ام شيبة بن عثمان قيل اسم ابى عزيز هذا زرارة له صحبة وسماع من النبى صلى الله عليه وسلم ورواية حدث عنه نبيه بن
وهب يعد فى اهل المدينة وزعم الزبير انه قتل يوم احد كافرا وذلك غلط والله اعلم ولعل المقتول باحد كافرا اخ لهم
قيل كافرا يوم احد واما مصعب بن عمير فقتل باحد مسلما وابو عزيز بن عمير اخوهم كذلك ذكره ابن اسحق وغيره وقال
خليفة بن خياط فى تسمية الصحابة من بنى الدار بن قصى بن كلاب ابو عزيز بن عمير بن هاشم بن عبد مناف بن عبد الدار ابو عزيز
جندب بن النعمان مذكور فى الصحابة لا اعرفه ابو عدس روى عن النبى صلى الله عليه وسلم من كانت له اثنتان فاطعمهما الحديث
بن وجر مجهول ضعيف ابو عريض ذكره ابو حاتم الرازى عن محمد بن دينار الخراسانى عن عبد الله بن المطلب عن محمد بن جابر الحنفى
عن ابى مالك الاشجعى عن ابى عريض وكان خليل رسول الله صلى الله عليه وسلم من اهل خيبر قال اعطانى رسول الله صلى الله عليه
وسلم مائة راحلة وذكر حديثا منكرا لا يصح ابو عمير بن ابى طلحة الانصارى واسم ابى طلحة زيد بن سهل هو اخو انس بن مالك
لامه امهما ام سليم وهو الذى قال رسول الله صلى الله عليه وسلم ابا عمير ما فعل النغير مات على عهد رسول الله صلى الله عليه
وسلم روى ابو التياح وغيره عن انس قال كان رسول الله صلى الله عليه وسلم احسن الناس خلقا وكان لى اخ لام يقال له ابو عمير
وكان رسول الله صلى الله عليه وسلم اذا جاءنا قال يا ابا عمير ما فعل النغير لنغير كان يلعب به وروى انس بن سيرين عن انس بن
مالك قال كان لابى طلحة ابن يشتكى فخرج ابو طلحة وقبض الصبى فلما رجع ابو طلحة قال ما فعل الصبى قالت
ام سليم هو اسكن ما كان وقربت اليه العشاء فتعشى ثم اصاب منها فلما فرغت قالت واروا الصبى فلما اصبح اتى النبى صلى الله عليه
وسلم فاخبره فذكر تمام الخبر قال ابو عمر ولانس بن مالك يكنى ابا عمير يسمى عبد الله بن عمير طويلا وروى عنه جعفر بن اياس ابو
بشر اليشكرى وهو الذى يروى عن عمومة له من الانصار من اصحاب النبى صلى الله عليه وسلم احاديث مرفوعة عن النبى صلى الله
عليه وسلم ليس هذا مدخل فى الصحابة وانما هو من صغار التابعين ابو عسيم حديثه عند حماد بن سلمة عن ابى عمران الجونى
عن ابى عسيم قال لما قبض النبى صلى الله عليه وسلم قالوا كيف نصلى عليه قال ادخلوا عليه من هذا الباب ارسالا ارسالا فصلوا
عليه واخرجوا من الباب الاخر قال فلما وضعوه فى لحده قال المغيرة بن شعبة انه قد بقى من قبل قدميه شئ لم تصلحوه قالوا فادخل
واصلحه فدخل فمسح قدمى النبى صلى الله عليه وسلم ثم قال اهيلوا على التراب فهالوا عليه التراب حتى بلغ انصاف ساقيه ثم خرج
فقال انا احدثكم عهدا برسول الله صلى الله عليه وسلم ابو عيسى الحارثى الانصارى مدنى شهد بدرا وروى عنه محمد بن كعب
القرظى وصالح مولى التوأمة ذكر ابن ابى ذئب بن صالح مولى التوأمة ان عثمان بن عفان عاد ابا عيسى وكان بدريا مات فى خلافة
فى خلافة عثمان ذكره البخارى ابو عزة ادرك النبى صلى الله عليه وسلم روى عبد الله بن شداد من حديث حماد بن سلمة ذكره يزيد
بن هارون وعبد الرحمن بن مهدى جميعا عن حماد بن سلمة عن عبد الله بن شداد عن ابى عذرة وكان قد ادرك النبى صلى الله عن
عائشة عن النبى صلى الله عليه وسلم انه نهى الرجال والنساء عن الحمامات ثم رخص للرجال مع المياذر ابو عوسجة راى النبى
صلى الله عليه وسلم حديثه عن سليمان بن قدم عن عوسجة عن ابيه انه قال سافرت مع رسول الله صلى الله عليه وسلم فـ
كان يمسح على خفيه ابو العكر بن ام شريك الليثى وهبت نفسها للنبى صلى الله عليه وسلم اسمه سالم بن سمى ابو عمرة الدولى
وابو عقيل جد عدى بن عدى وابو عبيد الله جد حرب بن عبيد الله قيل لكل واحد منهم صحبة ولا احفظ لواحد من هولاء
خبرا ابو عثمان النهدى اسمه عبد الرحمن بن مل ويقال ابن ملء بن عمرو بن عدى وهب بن سعد بن خزيمة بن كعب بن رفاعة
بن مالك بن نهد بن زيد بن ليث بن سود بن اسلم بن الحاف بن قضاعة النهدى اسلم على عهد رسول الله صلى الله عليه وسلم
وادى اليه صدقات ولم يره وغزا فى عهد عمر القادسية وجلولاء وتستر وهو معدود فى كبار التابعين بالبصرة روى عن عمر
وابن مسعود وابى موسى ذكر ابن على قال نا معتمر قال سمعت ابى يقول سمعت ابا عثمان النهدى يقول ادركت الجاهلية فما سمعت
صوتا ولا بربطا ولا مزمارا احسن من صوت ابى موسى بالقران وان كان ليصلى بنا صلوة الصبح فنود لو قرا بالبقرة من حسن
صوته قال ابو حفص فحدثت به يحيى بن سعيد فاستحسنه واستعاده غير مرة وقد مضى من خبره اكثر من هذا ابو عبد الله
الصنابحى اسمه عبد الرحمن بن عسيلة قد تقدم ذكره فى باب اسمه لا تصح له صحبة فاته رسول الله صلى الله عليه وسلم

بخمس ليال وكان من الفضلاء ذكر ابن المبارك عن عبد الله بن عون بن رجاء بن حيوة عن محمود بن الربيع قال كنا
عند عبادة فاشتكى فاقبل الصنابحي فقال عبادة من سره ان ينظر الى رجل كانما رقي به سبع سموات فعمل ما عمل على راى فلينظر الى
هذا فلما انتهى الصنابحي قال عبادة لئن سالت لاشهدن لك ولئن شفعت لاشفعن لك ولئن قدرت لانفعنك ابو عمرو
الشيباني سعد بن اياس ادرك النبي صلى الله عليه وسلم وآمن به ولم يره قال بعث النبي صلى الله عليه وسلم وانا ارعى
ابلا لاهلي بكاظمة فهو معدود وابو الغادية الجهني وجهينة في قضاعة اختلف في اسمه فقيل يسار بن ازيهر وقيل اسمه مسلم سكن
سكن الشام ونزل واسط يعد في الشاميين ادرك النبي صلى الله عليه وسلم وانا ايفع اهلي ارد عليهم الغنم وله سماع من
النبي صلى الله عليه وسلم قوله لا ترجعوا بعدي كفارا يضرب بعضكم رقاب بعض وكان محبا في عثمان وهو قاتل عمار بن
ياسر وكان اذا استاذن على معاوية وغيره يقول قاتل عمار بالباب وكان يصف قتله اذا سئل عنه لا يبالي وقصته عجيب عند اهل
العلم روى عن النبي صلى الله عليه وسلم ما ذكر انه سمعه منه ثم قتل عمارا رضي الله عنه روى عنه كلثوم بن جبر ابو عزيز الانصاري
روى عن النبي صلى الله عليه وسلم انه سمعه يقول في خرجة خرج فيها لا تجمعوا بين اسمي وكنيتي من حديث يزيد بن ربيعة الصنعاني
عن عزيز بن ابي عزيز الانصاري عن ابيه ابو غطيف له صحبة وهو الحارث بن غطيف فيما قال ابن معين وغيره يقول هو غطيف بن
الحارث ابو الغوث بن الحصين رجل من الخثعم استفتى النبي صلى الله عليه وسلم عن حجة كانت على ابيه مات ولم يحج فقال
له رسول الله صلى الله عليه وسلم حج عن ابيك حديثه عند الوليد بن مسلم عن عثمان بن عطاء عن ابيه عنه

باب الفاء

ابو فضالة ابو فضالة الانصاري شهد بدرا مع النبي صلى الله عليه وسلم وقتل مع علي عليه السلام بصفين سنة
سبع وثلاثين روى عنه ابنه فضالة ذكر البخاري حدثنا موسى بن اسمعيل التبوذكي قال حدثنا محمود بن راشد قال
حدثنا عبد الله بن محمد قال نا عبد الله بن محمد بن عقيل عن فضالة بن ابي فضالة الانصاري وقتل ابو فضالة مع علي عليه السلام
بصفين وكان من اهل بدر وذكر ابن ابي خيثمة خبره حدثنا عبد الوارث بن سفيان قال نا قاسم بن اصبغ قال نا احمد بن زهير
قال نا عارم بن الفضل قال نا احمد بن راشد الخزاعي قال نا عبد الله بن عقيل عن فضالة بن ابي فضالة ان عليا قال ان النبي
صلى الله عليه وسلم اخبرني اني لا اموت حتى اومر ثم تخضب هذه من هذا يعني لحيته من دم هامته قال فضالة فصحب ابي الى صفين
وفي صفين قتل فيمن قتل وكان ابو فضالة من اهل بدر قال ابو عمر قد سمع فضالة بن فضالة هذا الخبر عن علي عليه السلام
اخبرنا خلف بن قاسم قال نا عبد الله بن عمر الجوهري قال نا احمد بن محمد بن الحجاج قال نا احمد بن سليمان الجعفي وعبد العزيز
بن عمران مقلاص قال نا محمد بن راشد عن عبد الله بن محمد بن راشد عن عبد الله بن محمد بن عقيل عن ابي فضالة قال
خرجت مع علي بن ابي طالب عليه السلام نتبع عائدا له وكان مريضا ثقيلا نخاف عليه فقال له ابي ما يقيمك بهذا المنزل لو هلكت
لم تلك الا اعراب جهينة فاحمل الى المدينة فان اصابك اجلك وليك اصحابك وصلوا عليك وكان ابو فضالة ممن شهد بدرا
مع النبي صلى الله عليه وسلم فقال له علي عليه السلام لست ميتا من وجعي هذا ان رسول الله صلى الله عليه وسلم عهد الي اني لا اموت
حتى اومر ثم تخضب هذه من هذه يعني لحيته من هامته قال فغزا ابو فضالة مع علي عليه السلام الى صفين فقتل بصفين

ابو فاطمة الليثي ويقال الازدي له صحبة قيل اسمه عبد الله وفي ذلك نظر سكن الشام وسكن مصر ايضا واحسب بها
دار روى عن النبي صلى الله عليه وسلم روى عنه اياس بن ابي فاطمة وكثير الاعرج وقيل ان سلم فاطمة الازدي شامي
وان فاطمة الليثي مصري وانهما اثنان مذكوران في الصحابة وذكر خليفة بن خياط في تسمية من نزل الشام من الصحابة
وقال من حديثه عن النبي صلى الله عليه وسلم ان الله ليبتلي العبد واكثروا من السجود هكذا قال خليفة وهما حديثان
فاما حديث السجود فحدثنا عبد الوارث بن سفيان قال نا قاسم بن اصبغ قال نا احمد بن زهير قال نا قتيبة بن سعيد
قال نا ابن لهيعة عن الحارث بن يزيد عن كثير الاعرج قال سمعت ابا فاطمة يقول قال لي رسول الله صلى الله عليه وسلم
يا ابا فاطمة اكثر من السجود فانه ليس من مسلم يسجد لله سجدة الا رفعه الله بها درجة حدثنا سعيد بن نصر قال نا قاسم
بن اصبغ قال نا ابن وضاح قال نا ابو بكر بن ابي شيبة قال نا مصعب بن المقدام قال نا محمد بن ابراهيم عن مسلم عن ابي عقيل قال
دخلت على عبد الله بن اياس بن ابي فاطمة الدوسي فحدثني عن ابيه عن جده قال كنت مع النبي صلى الله عليه وسلم جالسا

[هامش: بينبع كينصر له عيون ونخيل وزروع بطريق حاج مصر]
[هامش: قاسم بن اصبغ البياني الحافظ المسند]

جالسا فقال من يحب ان يصح فلا يسقم فابتدرناها فقلنا نحن يا رسول الله صلى الله عليه وسلم وعرفناها في وجهه فقال اتحبون
ان تكونوا كالحمر الصالة قالوا يا رسول الله قال الا تحبون ان تكونوا اصحاب بلاء واصحاب كفارات فوالذي نفس ابي القاسم بيده
ان الله ليبتلي المؤمن بالبلاء فما يبتليه الا لكرامة عليه ان الله قد انزل عبده بمنزلة لم يبلغها بشيء من عمله دون ان ينزل به من البلاء
بلاء يبلغه تلك المنزلة ابو فراس الاسلمي له صحبة قيل انه ربيعة بن كعب الاسلمي ولا خلاف ان ربيعة بن كعب يكنى ابا فراس فمن جعلهما
اثنين قال ابو فراس الاسلمي في اهل البصرة روى عنه عمران الجوني وابو فراس ربيعة بن كعب الاسلمي حجازي كان
كان خادما للنبي صلى الله عليه وسلم وكان من اهل الصفة فلما توفي رسول الله صلى الله عليه وسلم نزل على بريد من المدينة ولم
يزل بها حتى مات بعد الحرة سنة ثلاث وستين روى عنه محمد بن عمرو بن عطاء وابو سلمة بن عبد الرحمن والاغلب انهما اثنان والله
اعلم ابو فروة جلدة السلمي له صحبة يعد في اهل الشام روى عنه عثمان بن ابي العاتكة وبشر مولى معاوية والعلاء بن الحارث ذكر
ابن وهب عن معاوية بن صالح عن عمرو الازدي عن بشر مولى معوية عشرة من اصحاب رسول الله صلى الله عليه وسلم احدهم من
جلدة ام فروة يقول اللهم اجعل شهرنا الماضي خير شهر وخير عاقبة وادخل علينا شهرنا هذا بالسلامة والاسلام والا
والايمان والمعافاة والرزق الحسن ووقع في كتاب البخاري في هذا الخبر عن بشر مولى معوية سمع عشرة من اصحاب رسول
الله صلى الله عليه وسلم احدهم في رواية الهلال وهذا خطاء وتصحيف ليس فيه اشكال والصواب ما والله توفيقنا ابو فكيهة
مولى النبي صلى الله عليه وسلم عبد الدار يقال انه من الازد اسلم بمكة فكان يعذب ليرجع عن دينه فيابى وكان قوم من بني عبد
الدار يخرجونه نصف النهار في حر شديد في قيد من حديد ثيابه ويبطح في الرمضاء ويؤتى بالصخرة فيوضع على ظهره حتى لا يعقل فلم
يزل كذلك حتى هاجر اصحاب رسول الله صلى الله عليه وسلم الى ارض الحبشة فخرج معهم في الهجرة الثانية ابو الفيل له صحبة ورواية حديثه
عن النبي صلى الله عليه وسلم لا تسبوا ماعزا بعد ان رجم روى عنه عبد الله بن جبير كوفي ابو فالج الانماري حمصي ادرك زمن النبي
صلى الله عليه وسلم في الجاهلية وقدم حمص اول ما فتحت وصحب معاذ بن جبل وكان يصفر لحيته ويحفي شاربه روى عنه محمد بن زياد
الالهاني ومروان بن رؤبة التغلبي وقال شرحبيل بن مسلم ادركت ممن اكل الدم في الجاهلية ولم يصحب النبي صلى الله عليه وسلم
ابا عنبة الخولاني وابا فالج الانماري ابو فروة مولى عبد الرحمن بن هشام كان مسلما على عهد رسول الله صلى الله عليه وسلم
ذكر الواقدي عنه قال قسم ابو بكر فيما قسم لي كا قسم لمولاي ابو قرعة الاسلمي له صحبة شهد حنينا ولا اعلم له رواية

باب القاف

ابو قيس قيل اسمه مالك بن الحارث وقيل بل اسم ابي قيس صرمة بن ابي انس
بن عدي بن عامر بن غنم بن عدي بن النجار هذا قول ابن اسحاق وقال قتادة ابو قيس مالك بن صرمة والصحيح ما تقدم من قول
ابن اسحق قال ابن اسحق وكان رجلا قد ترهب في الجاهلية ولبس المسوح وفارق الاوثان واغتسل من الجنابة وهم بالنصرانية
ثم امسك عنها ودخل بيتا له فاتخذه مسجدا لا يدخل عليه فيه طامث ولا جنب وقال اعبد رب ابراهيم فلما قدم رسول الله
صلى الله عليه وسلم المدينة اسلم فحسن اسلامه وهو شيخ كبير وكان قوالا بالحق معظما لله في الجاهلية ثم احسن اسلامه
كان يقول في الجاهلية اشعارا احسانا يعظم الله تعالى فيها وهو الذي يقول

يقول ابا قيس واصبح ناصحا ... الا ما استطعتم من وصاتي فافعلوا
اوصيكم بالله والبر والتقى ... واعراضكم والبر بالله اول
وان قومكم سادوا فلا تحسدوهم ... وان كنتم اهل الرياسة فاعدلوا
وان نزلت احدى الدواهي بقومكم ... فانفسكم دون العشيرة فاجعلوا
وان ناب غرم فادح فارفقوهم ... وما حملوكم في الملمات فاحملوا
وان انتم املقتم فتعففوا ... وان كان فضل الخير فيكم فافضلوا

وله اشعار حسان فيها حكم ووصايا وعلم وذكر بعضها ابن اسحق في السير منها

سبحوا الله شرق كل صباح ... طلعت شمسه وكل هلال
عالم السر والبيان لدينا ... ليس ما قال ربنا بضلال

[هامش: بالراء المهملة]
[هامش: جمع مسح وهو البلاس والمراد شيء ينسج من الشعر غليظ تتخذه الرهبان]
[هامش: غاديا]

يا بني الارحام لا تقطعوها … وصلوها قصيرة من طوال
واتقوا الله في ضعاف اليتامى … ربما يستحلوا غير الحلال
واعلموا ان لليتيم وليا … لما اهتدى بغير السوال
ثم مال اليتيم لا تاكلوا … ان مال اليتيم يرعاه وال
يا بني التخوم لا تخزلوها … ان خزل التخوم ذو عقال
يا بني للايام لا تامنوها … واحذروا مكرها ومر الليالي
اجمعوا امركم على البر والتقوى … وترك الخنى واخذ الحلال

وذكرنا ما له في باب اسمه ابيات حسنة من شعره في مدح مقام النبي صلى الله عليه وسلم ونزول له ابو قيس بن الحارث بن قيس بن عدي بن سعيد قريش في الجاهلية غير مدافع وكان ابو قيس هذا من مهاجرة الحبشة ثم قدم وشهد احدا وما بعدها من المشاهد قال ابن اسحق بن الحارث اسمه عبد الله وقد روى عن ابن اسحق انه اخوه وكان ابوه ابو الحارث بن قيس احد المستهزئين الذين جعلوا القران عضين وجده قيس بن عدي وهو جد ابن الزبعرى ايضا كان في زمانه من اجل رجل من قريش وهو الذي جمع الاحلاف على بني عبد مناف والاحلاف عدي ومخزوم وسهم وجمح وقتل ابو قيس بن الحارث يوم اليمامة شهيدا ولا اعلم له رواية ابو قيس صيفي بن الاسلت الانصاري احد بني وائل بن زيد هرب الى مكة فكان فيها مع قريش حتى الى عام الفتح خبره عند ابن اسحق وغيره وقد ذكرناه في باب الصاد وذكر ابن الزبير بكار قال ابو قيس بن الاسلت الشاعر الحارث ويقال عبد الله وقال اسم الاسلت عامر بن جشم بن وائل بن زيد بن قيس بن عامر بن مرة بن مالك بن الاوس وفيما ذكر ابن اسحق والزبير نظر لان ابا قيس بن الاسلت يقولون لم يسلم فالله اعلم وذكر سنيد عن حجاج عن ابن جريج عن عكرمة في قوله ولا تنكحوا ما نكح اباؤكم من النساء الاية في كبشة بنت معن بن عاصم من الاوس توفي عنها ابو قيس بن الاسلت فجنح عليها ابنه فجاءت النبي صلى الله عليه وسلم فقالت يا نبي الله انا ورثت وانا تركت فانكح فنزلت هذه الاية فيها قال وحدثنا هشيم قال نا اشعث بن سوار عن عدي بن ثابت لما مات ابو قيس بن الاسلت خطب ابنه قيس امراة ابيه فانطلقت الى النبي صلى الله عليه وسلم فقالت يا رسول الله ان ابا قيس قد هلك وان ابنه قيس من خيار الحي خطبني الى نفسي فقلت ما كنت اعده الا ولدا وما انا بالذي استبق رسول الله صلى الله عليه وسلم الى شيء فسكت عنها فنزلت هذه الاية ولا تنكحوا ما نكح اباؤكم الا ما قد سلف ابو قيس شهد الفتح مع النبي صلى الله عليه وسلم كان يلزم البادية ومات في اخر خلافة معوية ذكره الواقدي ابو قتادة الانصاري فارس رسول الله صلى الله عليه وآله وسلم كان يعرف بذلك اختلف في اسمه فقيل الحارث بن ربعي وقيل النعمان بن عمرو بن بلدمة وقيل بلدمة بن خناس بن سنان بن عبيد بن عدي بن غنم بن كعب بن سلمة الانصاري السلمي وامه كبشة بنت مطهر بن حرام بن سواد بن غنم بن كعب بن سلمة اختلف في شهوده بدرا ولم يذكره ابن عقبة ولا ابن اسحق في البدريين وشهد احدا وما بعدها من المشاهد كلها وذكر الواقدي قال حدثني يحيى بن عبد الله بن ابي قتادة عن ابيه عن ابي قتادة قال ادركني رسول الله صلى الله عليه وسلم يوم ذي قرد فنظر الي فقال اللهم بارك في شعره وبشره فقال افلح وجهك قلت ووجهك يا رسول الله قال قتلت مسعدة قلت نعم وما هذا الذي بوجهك قلت سهم رميت يا رسول الله صلى الله عليه وسلم قال ادن فدنوت منه فبصق عليه فما ضرب علي قط ولا قاح وروى من مرسل محمد بن المنكدر ومرسل عطاء ومرسل عروة ان رسول الله صلى الله عليه وسلم قال لابي قتادة من اتخذ شعرا فليحسن اليه او يحلقه وقال له اكرم جمتك واحسن اليها فكان ربما جعلها عباوا اختلف في وقت وفاته فقيل مات بالمدينة سنة اربع وخمسين وقيل بل مات في خلافة علي بالكوفة وهو ابن سبعين سنة وصلى عليه علي عليه السلام وكبر عليه سبعا روي من وجوه عن موسى بن عبد الله بن يزيد الانصاري وعن الشعبي انهما قالا صلى علي على ابي قتادة وكبر عليه سبعا قال الشعبي وكان بدريا حدثنا خلف بن قاسم نا الحسن بن رشيق قال نا ابو بشر الدولابي قال اخبرني محمد بن سعدان بن عثمان قال نا هشيم نا اسمعيل بن ابي خالد وذكريا عن الشعبي ان عليا كبر على ابي قتادة ستا وكان بدريا هكذا قال ستا ورواه زياد بن ابي ايوب وغيره

في ذكر من امثال الجبال … في خفاف وفي هلال الرمال
كل دين اذا ذكرت عطال … كل عبد لو بهم واصفال
رهن بوسم وكان باغم بال
يا بني الارحام لا تقطعوها الخ

ابو قتادة العدوي ذكره السراج للبلقيني فاسند له كما علمت الذهبي فقال قال ابن منده له صحبة وقد ذكره المصنف في التهذيب ذلك يعني الذهبي وانه مختلف في صحبته انتهى

ومات ابو قتادة وهو ابن سبعين سنة وكان ابن خمس عشرة سنة ودعا له رسول الله قال ابو قتادة سيد الفرسان بارك الله لك يا ابا قتادة وفي ولدك وفي ولد ولدك انتهى حكى

روي لابي قتادة عن رسول الله مائة وسبعون حديثا اتفق البخاري ومسلم منها على احد عشر حديثا وانفرد البخاري بحديثين ومسلم بثمانية شرح الرياض

وغيره عن هشيم عن زكريا عن الشعبي ان عليا كبر على ابي قتادة سبعا وكان بدريا قال الحسن بن عثمان ومات ابو قتادة سنة اربعين مع علي عليه السلام مشاهده في خلافته ابو قحافة والد ابي بكر الصديق اسمه عثمان بن عامر بن عمرو بن كعب بن عمرو بن سعد بن تيم بن مرة التيمي القرشي له صحبة اسلم يوم الفتح ومات في المحرم سنة اربع عشرة وهو ابن سبع وتسعين سنة وفي حديث جابر قال اتي بابي قحافة يوم مكة وراسه ولحيته كالثغامة البيضاء فقال رسول الله صلى الله عليه وسلم غيروا هذا الشيء جنبوه السواد في باب اسمه زيادة في خبره ابو قعيس عم عائشة من الرضاعة اسمه وائل بن افلح وقد ذكرناه في صدر هذا الكتاب للاختلاف فيه اخبرنا عبد الله بن محمد بن اسد قال نا حمزة بن محمد نا خالد بن النظر قال نا عمرو بن علي قال ابو قعيس وائل بن افلح وذكر الدارقطني قال نا جعفر بن محمد الواسطي قال نا ابراهيم بن محمد الصيرفي قال نا موسى قال ابو قعيس وائل بن افلح عم عائشة من الرضاعة سمعته من عثمان بن عمر عن علي بن المبارك عن يحيى بن ابي كثير عن عكرمة ابو فؤاد السلمي له صحبة روى عنه عبد الرحمن بن الحارث حديثه عن ابي جعفر الخطمي واسم ابي جعفر الخطمي عمير بن يزيد ابو قرصافة اسمه جندرة بن خيشنة بن نضير من بني كنانة ونسبه بعضهم فقال ابو قرصافة جندرة بن خيشنة بن مرة بن وائل بن الفاكه بن عمرو بن الحارث بن النضر بن كنانة صحب النبي صلى الله عليه وسلم وقيل اسمه قيس سهل ولا يصح سكن ابو قرصافة فلسطين وقيل كان يسكن ارض تهامة ابو القاسم مولى ابي بكر الصديق له صحبة شهد فتح خيبر من حديثه عن النبي صلى الله عليه وآله وسلم حديث في اكل الثوم مثل حديث ابي هريرة ابو القاسم روى عن النبي صلى الله عليه وسلم سمع منه ابن سوادة لا ادري اهو هذا ام هو ابو القاسم مولى زينب بنت جحش او غيرهما ابو القين الحضرمي له رواية روى عنه سعيد بن جمهان انه مر بالنبي صلى الله عليه وسلم ومعه شيء من تمر في حديث ذكره وقيل ابو القين

باب السين

ابو سلمة عبد الاسد بن عبد الله بن هلال بن عبد الله بن عمر بن مخزوم بن دهر القرشي المخزومي اسمه عبد الله بن عبد الاسد بن هلال بن عبد الله بن برة بنت عبد المطلب بن هاشم كان ممن هاجر بامراته ام سلمة بنت ابي امية الى ارض الحبشة ثم شهد بدرا بعدان هاجر الهجرتين وجرح يوم احد جرحا اندمل ثم انتقض فمات منه وذلك لثلاث مضين من جمادى الاخرة سنة ثلاث من الهجرة وتزوج رسول الله صلى الله عليه وسلم امراته وقد مضى في باب اسمه وقد مضى في باب اسمه كثير من خبره ابو سلمة رجل من الصحابة حديث عن موسى بن اسمعيل قال نا حماد بن يزيد بن مسلم المنقري قال نا معاوية بن قرة قال قال كهمس الهلالي قال الا احدثك بشيء سمعته من عمر قلت بلى قال بينما انا قال بينما انا عند عمر اذ جاءت امراة تشكو زوجها تقول زوجها انه قلة خيره وكثرة شره قال ومن زوجك قال ابو سلمة قال ذلك رجل صدق وان له صحبة من رسول الله صلى الله عليه وسلم ابو سبرة ابن ابي رهم بن عبد العزى بن ابي قيس بن عبد ود بن نصر بن مالك بن حسل بن عامر بن لوي القرشي العامري هاجر الهجرتين جميعا وكانت معه في الهجرة الثانية في قول ابن اسحق والواقدي زوجته ام كلثوم بنت سهيل بن عمرو واخى رسول الله صلى الله عليه وسلم بينه وبين سلمة بن سلامة بن وقش وشهد ابو سبرة بدرا واحدا وسائر المشاهد كلها مع رسول الله صلى الله عليه وسلم امه برة بنت عبد المطلب فهو اخو ابي سلمة عبد الاسد لامه وقد اختلف في هجرته الى الحبشة ولم يختلف في انه شهد بدرا ذكره ابن عقبة وابن اسحق في البدريين وقال ابن الزبير لا نعلم احدا من اهل بدر رجع الى مكة ونزلها غير ابي سبرة فانه قد رجع بعد وفاة رسول الله صلى الله عليه وسلم اليها ونزلها وولده ينكرون ذلك وتوفي ابو سبرة في خلافة عثمان رحمه الله ابو سبرة الجعفي اسمه يزيد بن مالك بن عبد الله بن سلمة بن عمرو بن ذهل بن مران بن جعفي والد سبرة بن ابي سبرة له صحبة وفد الى النبي صلى الله عليه وسلم ومعه ابناه عزيز وسبرة فسمى رسول الله صلى الله عليه وسلم عزيزا عبد الرحمن وروى عنه ابناه في الصلوة في الوتر وفي الاسماء حديثا مرفوعا هو حديث خيثمة بن عبد الرحمن صاحب ابن مسعود ابو سنان الاسدي اسمه وهب بن عبد الله ويقال عبد الله بن وهب ويقال عامر ولا يصح ويقال بل اسمه وهب بن محصن بن حرثان بن قيس بن مرة بن كبير بن غنم بن دودان بن اسد بن خزيمة فان يكن وهب بن محصن بن حرثان فهو اخو عكاشة بن محصن وهو اصح ما قيل فيه والله اعلم انه اخو عكاشة بن محصن وابنه سنان بن ابي سنان ابن اخي عكاشة بن محصن وهم حلفاء بني عبد شمس شهد ابو سنان بدرا وهو اول من بايع بيعة الرضوان تحت الشجرة وهو اسن من اخيه عكاشة فقال بعضهم

بخو عشرين سنة وهذا قطع الواقدي وقال توفي وهو ابن اربعين سنة في سنة خمس من الهجرة وقال غيره توفي ابو سنان
والنبي صلى الله عليه وسلم محاصر ابني قريظة ودفن في مقبرة بني قريظة ذكر الحلواني عن ابي اسامة عن اسمعيل بن ابي خالد
عن الشعبي قال اول من بايع تحت الشجرة ابو سنان بن وهب الاسدي فقال رسول الله صلى الله عليه وسلم على ما تبايع قال على
ما في نفسك فبايعه وبايع الناس فبايعوه وكذا قال موسى بن عقبة ابو سنان بن وهب قال الواقدي اول من بايعه بيعة
الرضوان سنان بن ابي سنان بايعه قبل ابيه ذكر ابو العباس محمد بن اسحق السراج قال نا هناد بن السري قال نا وكيع عن ابي خالد
عن عامر قال اول من بايع بيعة الرضوان ابو سنان الاسدي قال نا هناد بن السري قال نا ابو بكر بن عياش عن زر قال اول من بايع
تحت الشجرة ابو سنان بن وهب قال نا محمد بن الصباح وعبيد الله بن سعيد قال نا سفيان عن اسمعيل عن الشعبي قال اول الناس
يوم الحديبية بايع ابو سنان اتى الى النبي صلى الله عليه وسلم عند الشجرة وقد دعا الناس الى البيعة فقال يا محمد ابسط يدك
انا ابايعك قال علام تبايع قال ابايع على ما في نفسك ابو سليط الانصاري اسمه اسيرة بن عمرو بن قيس بن مالك بن عدي بن
عامر بن غنم بن عدي بن النجار الانصاري وقيل اسير هو والد عبد الله بن ابي سليط وقد قيل في اسمه سبرة بن عمرو بن ...
قيل اسيد بن عمرو وقيل اسير بن عمرو والاول اصح امه امنة بنت عجرة اخت كعب بن عجرة البلوي وكان ابوه عمرو يكنى ابا خارجة
مشهور بكنيته ايضا شهد ابو سليط بدرا وما بعدها من المشاهد مع النبي صلى الله عليه وسلم روى عنه ابنه عبد الله بن ابي
سليط عن النبي صلى الله عليه وسلم في النهي عن اكل لحوم الحمر الانسية يعد في اهل المدينة ابو سفيان بن الحارث بن عبد المطلب بن هاشم
القرشي ابن عم رسول الله صلى الله عليه وسلم وكان اخا رسول الله صلى الله عليه وسلم من الرضاعة ارضعتهما حليمة بنت ابي
ذويب السعدية وامه غزية بنت قيس بن طريف من ولد فهر بن مالك بن النضر بن كنانة قال قوم منهم ابراهيم بن المنذر
اسمه المغيرة وقال اخرون اسمه كنيته والمغيرة اخوه ويقال ان الذين كانوا يشبهون رسول الله صلى الله عليه وسلم
جعفر بن ابي طالب والحسن بن علي بن ابي طالب وقثم بن العباس بن عبد المطلب وابو سفيان بن الحارث بن عبد المطلب
والسايب بن عبيد بن عبد بن يزيد بن هاشم بن عبد المطلب بن عبد مناف وكان ابو سفيان بن عبد المطلب من الشعراء المطبوعين
وكان سبق له هجاء في رسول الله صلى الله عليه وسلم واياه عارض حسان بن ثابت بقوله

الا ابلغ ابا سفيان عني ... مغلغلة فقد برح الخفاء
هجوت محمدا واجبت عنه ... وعند الله في ذاك الجزاء

وقد ذكرنا الابيات في باب حسان والشعر محفوظ ثم اسلم فحسن اسلامه فيقال انه ما رفع راسه الى رسول الله صلى الله
عليه وسلم حياء منه وكان اسلامه عام الفتح قبل دخول رسول الله صلى الله عليه وسلم مكة لقيه هو وابنه جعفر بن ابي
سفيان بالابواء فاسلما وقيل بل لقيه هو وعبد الله بن ابي امية بن المغيرة بالعرج فاعرض رسول الله صلى الله عنهما فقالت
له ام سلمة لا يكن ابن عمك وابن عمتك اشقى الناس بك وقال علي لابي سفيان بن الحارث ائت رسول الله صلى الله عليه
وسلم من قبل وجهه فقل له ما قال اخو يوسف عليه السلام ليوسف تالله لقد اثرك الله علينا وان كنا لخاطئين فانه
لا يرضى ان يكون احد احسن قولا منه ففعل ذلك ابو سفيان فقال له رسول الله صلى الله عليه وسلم لا تثريب عليكم اليوم
يغفر الله لكم وهو ارحم الراحمين وقبل منهما واسلما فانشد ابو سفيان قوله في اسلامه واعتذاره مما سلف منه

لعمرك اني يوم احمل راية ... لتغلب خيل اللات خيل محمد
لكالمدلج الحيران اظلم ليله ... فهذا اواني حين اهدى فاهتدي
هداني هاد غير نفسي ودلني ... على الله من طردته كل مطرد
اصد وانأى جاهدا عن محمد ... وادعى وان لم انتسب لمحمد

يذكر حين انشد رسول الله صلى الله عليه وسلم من طردته كل مطرد ضرب رسول الله صلى الله عليه وسلم صدره
وقال انت طردتني كل مطرد وشهد ابو سفيان حنينا وابلى بها بلاء حسنا وكان ممن ثبت فلم يفر يومئذ ولم تفارق
يده لجام بغلة رسول الله صلى الله عليه وسلم حتى انصرف الناس اليه وكان يشبه النبي صلى الله عليه وسلم يحبه ويشهد

ويشهد له بالجنة وكان يقول ارجو ان يكون خلفا من حمزة وهو معدود في فضلاء الصحابة وروى عفان عن وهيب
عن هشام بن عروة عن ابيه قال قال رسول الله صلى الله عليه وسلم ابو سفيان بن الحارث من شباب اهل الجنة او
سيد فتيان اهل الجنة ويروى عنه انه لما حضرته الوفاة قال لا تبكوا علي فاني لم انطق بخطيئة منذ اسلمت وذكر ابن اسحق
ان ابا سفيان بن الحارث بكى النبي صلى الله عليه وسلم بحبيبه ورثاه فقال

ارقت فبات ليلي لا يزول ... وليل اخي المصيبة فيه طول
واسعدني البكاء وذاك فيما ... اصيب المسلمون به قليل
لقد عظمت مصيبتنا وجلت ... عشية قيل قد قبض الرسول
واضحت ارضنا مما عراها ... تكاد بنا جوانبها تميل
فقدنا الوحي والتنزيل فينا ... يروح به ويغدو جبرئيل
وذاك احق ما سالت عليه ... نفوس الناس او كربت تسيل
نبي كان يجلو الشك عنا ... بما يوحى اليه وما يقول
ويهدينا فلا نخشى ضلالا ... علينا والرسول لنا دليل
افاطم ان جزعت فذاك عذر ... وان لم تجزعي ذاك السبيل
فقبر ابيك سيد كل قبر ... وفيه سيد الناس الرسول

وسفيان الحارث هو القائل ايضا

لقد علمت قريش غير فخر ... بانا نحن اجودهم حصانا
واكثرهم دروعا سابغات ... وامضاهم اذا طعنوا سنانا
وادفعهم لدى الضراء عنهم ... وابينهم اذا نطقوا لسانا

وروى ابو حبة البدري ان رسول الله صلى الله عليه وسلم قال ابو سفيان خير اهلي او من خير اهلي وقال ابن دريد
وغيره من اهل العلم بالخبر ان قول رسول الله صلى الله عليه وسلم كل الصيد في جوف الفرا قاله لابي سفيان بن
الحارث بن عمه هذا وقد قيل ان ذلك كان منه صلى الله عليه وسلم في ابي سفيان بن حرب وهو الاكثر والله اعلم قال
عروة وكان سبب موته انه حج فلما احلق الحلاق راسه قطع ثؤلولا كان في راسه فلم يزل مريضا حتى مات بعد مقدمه
من الحج بالمدينة سنة عشرين ودفن في دار عقيل بن ابي طالب وصلى عليه عمر بن الخطاب وقد قيل بل مات ابو
سفيان بن الحارث بالمدينة بعد اخيه نوفل الحارث باربعة اشهر الا ثلاثة ليلة وكان هو الذي حفر قبره بنفسه قبل
ان يموت بثلاثة ايام وكانت وفاة نوفل بن الحارث على ما ذكرنا في بابه سنة خمس عشرة ابو سفيان بن الحارث بن قيس بن
زيد بن ضبيعة بن زيد بن مالك بن عوف بن عمرو بن عوف الانصاري قتل يوم احد شهيدا ابو سفيان بن صخر بن حرب بن امية بن عبد
شمس بن عبد مناف بن الاموي القرشي هو والد معاوية ويزيد وعتبة واخوتهم ولد قبل الفيل بعشر سنين وكان من اشراف قريش
في الجاهلية وكان تاجرا يجهز التجار بماله واموال قريش الى الشام وغيرها من ارض العجم وكان يخرج احيانا بنفسه وكانت له راية الرؤساء
المعروفة بالعقاب وكان لا يحملها الا رئيس فاذا حميت الحرب اجتمعت قريش فوضعت تلك الراية بيد الرئيس ويقال كان افضل
قريش رايا في الجاهلية عتبة وابو جهل وابو سفيان فلما اتى الله بالاسلام ادبروا في الراي وكان ابو سفيان صديق العباس
ونديمه في الجاهلية اسلم ابو سفيان يوم الفتح وشهد مع رسول الله صلى الله عليه وسلم حنينا واعطاه من غنائمها مائة بعير
واربعين اوقية وزنها له بلال واعطى ابنيه يزيد ومعاوية واختلف في حسن اسلامه فطايفة تروي انه لما اسلم حسن اسلامه
وذكروا عن سعيد بن المسيب عن ابيه قال رايت ابا سفيان يوم اليرموك تحت راية ابنه يزيد يقاتل معه ويقول يا نصر الله اقترب
وروى ان ابا سفيان بن حرب كان يوم اليرموك يقف على الكراديس فيقول للناس الله الله انكم ذادة العرب وانصار الاسلام
وانهم ذادة الروم وانصار المشركين اللهم هذا يوم من ايامك اللهم انزل نصرك على عبادك وطائفة تروي انه كان كهفا للمنافقين

الذي قال فيه صلى الله عليه وسلم كل الصيد في جوف الفرا

منذ اسلم وكان في الجاهلية ينسب الى الزندقة وفيه حديث ابن عباس عن ابيه انه لما اتى به العباس وقد اردفه خلفه يوم الفتح
الى رسول الله صلى الله عليه وسلم وسأله ان يؤمنه فلما راه رسول الله صلى الله عليه وسلم قال له ويحك يا ابا سفيان اما ان لك
ان تعلم ان لا اله الا الله فقال بابي انت وامي ما اوصلك واحلمك واكرمك والله لقد ظننت ان لو كان مع الله اله غيره لقد اغنى عني
شيئا فقال ويحك يا ابا سفيان الم يان لك ان تعلم اني رسول الله صلى الله عليه وسلم فقال بابي انت وامي ما اوصلك واحلمك واكرمك
اما هذه ففي النفس منها شيء فقال له العباس ويلك اشهد شهادة الحق قبل ان يضرب عنقك فتشهد واسلم ثم سال العباس رسول
الله صلى الله عليه وسلم ان يؤمن من دخل داره وقال انه رجل يحب الفخر والذكر فاسعفه رسول الله صلى الله عليه وسلم في ذلك وقال من
دخل دار ابي سفيان فهو امن وفي خبر ابن الزبير انه راه يوم اليرموك قال فكانت الروم اذا ظهرت قال ابو سفيان ايه بني الاصفر
واذا كشفهم المسلمون قال ابو سفيان وبنو الاصفر الملوك ملوك الروم لم يبق منهم مذكور فحدث به ابن الزبير اباه لما فتح الله على المسلمين
فقال الزبير قاتله الله يابى الا نفاقا اولسنا خيرا له من بني الاصفر وذكر ابن المبارك عن مالك بن مغول عن ابن ابجر قال لما بويع لابي بكر
الصديق جاء ابو سفيان الى علي عليه السلام فقال غلبكم على هذا الامر اذل بيت في قريش اما والله لاملانها عليهم خيلا ورجالا ان شئت
فقال علي ما زلت عدوا للاسلام واهله فما ضر ذلك الاسلام شيئا انا راينا ابا بكر لها اهلا وهذا الخبر مما رواه عبد الرزاق عن ابن المبارك
وروى عن الحسن ان ابا سفيان دخل على عثمان حين صارت الخلافة اليه فقال قد صارت اليك بعد تيم وعدي فادرها كالكرة واجعل اوتادها
بني امية فانما هو الملك ولا ادري ما جنة ولا نار فصاح به عثمان قم عني فعل الله بك وفعل وله اخبار من هذا ورديه ذكرها اهل
الاخبار لم اذكرها وحديث سعيد بن المسيب يدل على صحة اسلامه والله اعلم حدثنا عبد الوارث بن سفيان قال نا قاسم بن اصبغ
قال نا احمد بن زهير قال نا موسى بن اسمعيل قال نا ابراهيم بن سعد قال حدثني ابي عن سعيد بن المسيب عن ابيه قال فقدت الاصوات
يوم اليرموك الا من رجل واحد يقول يا نصر الله اقترب والمسلمون يقتتلون والروم فذهبت انظر فاذا هو ابو سفيان تحت راية
ابنه يزيد وكانت له كنية اخرى يكنى ابا حنظلة بابنه حنظلة المقتول يوم بدر كافرا وشهد ابو سفيان حنينا مسلما فقئت عينه
يوم الطائف فلم يزل اعور حتى فقئت عينه الاخرى يوم اليرموك اصابها حجر فشدخها فعمي فمات سنة ثلاث وثلاثين في خلافة عثمان
وقيل سنة اثنتين وثلاثين وقيل سنة اربع وثلاثين وصلى عليه ابنه معوية وقيل بل صلى عليه عثمان بموضع الجنائز ودفن بالبقيع
وهو ابن ثمان وثمانين سنة وقيل ابن بضع وتسعين سنة وكانت ربعة احادها من عظيمة ابو سفيان وابو عبد الله بن سفيان
حديثه عن النبي صلى الله عليه وسلم عمرة في رمضان تعدل حجة اسناده مدني اخشى ان يكون مرسلا ابو سفيان بن حويطب
بن عبد العزى القرشي العامري قتل يوم الجمل اسلم مع ابيه يوم الفتح وابوه من اسن الصحابة قد ذكرناه ابو سفيان مدلوك ذهب مع
مولاه الى النبي صلى الله عليه وسلم واسلم مسح النبي صلى الله عليه وسلم براسه ودعا له بالبركة فكان مقدم راسه مما مس
رسول الله صلى الله عليه وسلم منه اسود وسائره ابيض ابو سعيد الخدري اسمه سعد بن مالك بن سنان بن ثعلبة بن عبد بن الابجر
وهو خدرة بن عوف بن الحارث بن الخزرج الانصاري الخزرجي وامه انيسة بنت ابي حارثة من بني عدي بن النجار وخدرة وخدارة
اخوان بطنان من الانصار فابو سعد الانصاري من خدارة وابو سعيد من خدرة وهما ابنا عوف بن الحارث بن الخزرج وكان يقال
لهذا جد ابي سعيد الخدري الشهيد وقتادة بن النعمان اخو ابي سعيد لامه كان ابو سعيد من الحفاظ المكثرين العلماء الفضلاء
العقلاء واخباره تشهد له بتصحيح هذه الجملة روينا عن ابي سعيد انه قال عرضت يوم احد على النبي صلى الله عليه وسلم وانا ابن
ثلاث عشرة سنة فجعل ابي ياخذ بيدي ويقول يا رسول الله انه عبل العظام والنبي صلى الله عليه وسلم يصعد في بصره ويصوبه
ثم قال رده قال وخرجت مع رسول الله صلى الله عليه وسلم في غزوة بني المصطلق قال الواقدي وهو ابن خمس عشرة سنة ومات سنة اربع
وسبعين ابو سعيد بن المعلى قيل اسمه رافع بن المعلى بن لوذان وقيل الحارث بن المعلى وقيل اوس بن المعلى ومن قال اسمه
رافع بن المعلى فقد اخطأ لان رافع بن المعلى قتل ببدر واصح ما قيل والله اعلم في اسمه الحارث بن نفيع بن المعلى بن لوذان بن حارثة بن زيد بن ثعلبة من
ابي رزيق الانصاري الزرقي وامه اميمة بنت قرط بن خنساء من بني سلمة له صحبة يعد في اهل الحجاز روى عنه حفص بن عاصم
وعبيد بن حنين توفي سنة اربع وستين وهو ابن اربع وستين سنة قال ابو عمر لا يعرف في الصحابة الا بحديثين احدهما عن شعبة
عن خبيب بن عبد الرحمن عن حفص بن عاصم عنه قال كنت اصلي فناداني رسول الله صلى الله عليه وسلم فلم اته حتى قضيت صلوتي

فقال ما منعك ان تجيبني فقال كنت اصلي قال الم يقل الله استجيبوا لله وللرسول اذا دعاكم ثم قال لاعلمنك سورة الحديث
في ابي كعب والثاني عند الليث بن سعد عن خالد بن سعيد عن مروان بن عثمان عن عبيد بن حنين عن ابي سعيد بن المعلى قال كنا
نغدوا الى السوق على عهد رسول الله صلى الله عليه وسلم فاعد على المنبر فقلت لقد حدث امر فجلست فقرا رسول الله صلى الله
عليه وسلم هذه الاية قد نرى تقلب وجهك في السماء حتى فرغ من الاية فقلت لصاحبي تعال نصلي ركعتين قبل ان ينزل
رسول الله صلى الله عليه وسلم فنكون اول من صلى فتوارينا فصليناهما ثم نزل رسول الله صلى الله عليه وسلم فصلى بالناس
الظهر يومئذ وقد روى هذا المعنى عن غير ابي سعيد بن المعلى تابعي يروي عن علي وابي هريرة يروي عنه سلمة بن وردان
ابو سعيد الخير ويقال ابو سعيد الخير الانماري له صحبة قيل اسمه عامر بن سعد شامي وقيل عمر بن سعد روى عنه عبادة بن
نسي وقيس بن حجر وفراس الشعباني حديثه عن النبي صلى الله عليه وسلم توضؤوا مما مست النار وغلت به المراجل ومن
حديثه عن النبي صلى الله عليه وسلم ان الله وعدني ان يدخل الجنة من امتي سبعين الفا الحديث
وفي رواية اخرى عنه سبعين الفا يعم ذلك مهاجرينا وفي ذلك بطائفة من اعرابنا ابو سعيد الزرقي ويقال ابو سعد
وهو الاشبه عندي والله اعلم ذكره خليفة فيمن روى عن النبي صلى الله عليه وسلم من الصحابة بعد ان ذكر ابا سعيد بن
المعلى وقال لا يوقف له على اسم ولم ينسبه باكثر مما ترى وقال روى عن النبي صلى الله عليه وسلم انه سئل عن العزل فقال فيما
يقدر في الرحم يكون وقال غير ابي خليفة ابو سعيد الزرقي مشهور بكنيته واختلف في اسمه فقيل بن سعد بن عمارة
بن سعد روى عنه عبد الله بن مرة وقيل ابو سعيد الزرقي هذا عامر بن مسعود وليس شيء من حديث ابي الزرقي فيما حدث
به سعيد بن عبد العزيز عن يونس بن ميسرة بن حلبس انه حدثهم قال خرجت مع ابي سعيد الزرقي صاحب رسول الله صلى الله عليه
وسلم الى الشراء ضحايا فاشار الى كبش ادغم ليس بالمرتفع ولا المتضع في جسمه فقال اشتر لي هذا كانه شبهه بكبش رسول الله
صلى الله عليه وسلم قال والادغم الاسود الراس ابو سعيد له صحبة روى عنه الحديث بن نعيم الاشعري حديثه في
الشاميين عند الوليد بن مسلم عن عبد الرحمن بن زيد بن جابر قال نا الحارث بن محمد عن رجل يكنى ابا سعيد من اصحاب النبي
صلى الله عليه وسلم انه قال له يا رسول الله في اول الامة نكون ام في اخرها قال في اولها ويلحقني اقوام يلي بعضكم بعضا ابو سعيد
او سعد الانصاري روى عن النبي صلى الله عليه وسلم حديثين انه قال البر والصلة وحسن الجوار عمارة الديار وزيادة في
الاعمار روى عنه ابو مليكة فيه والذي قبله نظر ابو سعيد الانصاري الزرقي روى عن النبي صلى الله عليه وسلم قال الندم
توبة والتائب من الذنب كمن لا ذنب له حديثه عن ابي فديك عن يحيى بن ابي خالد سعيد وقد قيل انه الذي روى عن عبد الله
بن مرة روى عنه ميسرة يونس في الضحايا في الكبش الادغم وقد قيل في ذلك ابو سعيد واما هذا فابو سعد عن ابي حاتم وغيره
ابو سلمى راعي رسول الله صلى الله عليه وسلم قيل اسمه حريث من خدمه عن النبي صلى الله عليه وسلم انه سمعه
بخ بخ كلمات ما اثقلهن في الميزان الحديث رواه عن ابي سلمة الاسود الحبشي قال رايته في مجلس الكوفة بعد ابو سلمى في الشاميين
لان حديثه هذا شامي وبعضهم يعده في الكوفيين وقد اختلف في حديثه هذا على ابي سلام الاسود ابو سليما اخا دراك النبي
صلى الله عليه وسلم ولم يحفظ عنه الاشياء واحدا قال سمعت النبي صلى الله عليه وسلم يقرى في صلوة الغداة اذا الشمس
كورت روى عنه السري بن يحيى قال ابن ابي حاتم سمعت ابي يقول قلت الحسان بن عبد الله لقي السري هذا الشيخ قال نعم ابو سليما
مولى رسول الله صلى الله عليه وآله وسلم لا ادري هو راعي رسول الله صلى الله عليه وسلم المتقدم ذكره ام غيره ابو سعد
بن فضالة الحارثي الانصاري له صحبة يعد في اهل المدينة حديثه عند عبد الحميد بن جعفر عن ابيه عن زياد بن ميناء
عن ابي سعيد بن فضالة الانصاري وكان من الصحابة قال قال رسول الله صلى الله عليه وسلم اذا كانت يوم القيمة جمع الله
الاولين ليوم لا ريب فيه وقال من عمل عملا لغيري فليلتمس ثوابه منه انا اغنى الشركاء عن الشرك ابو سعيد المقبري اسمه كيسان
مولى لبني ليث ذكره الواقدي فيمن كان مسلما على عهد رسول الله صلى الله عليه وسلم وكان منزله عند المقابر فقالوا
المقبري لذلك توفي في المدينة في خلافة الوليد بن عبد الملك وقد روى عنه ابو سعيد بن وهب القرظي ينسب الى قريظة
ويقال له النضيري نزل الى النبي صلى الله عليه وسلم يوم قريظة فاسلم ذكره محمد بن سعد عن الواقدي وذكر الواقدي ايضا

عن بكير بن عبد الله النظرى عن اسامة بن ابى سعد بن وهب النظرى عن ابيه قال شهدت النبى صلى الله عليه وسلم يقضى فى سيل
مهزور ان يحبس الاعلى عن الاسفل حتى يبلغ الماء الكعبين ثم يرسل **ابو سويد** ويقال ابو سويرة الانصارى ويقال الجهنى
حديثه عن النبى صلى الله عليه وسلم انه صلى على المتحجرين وروى عنه عبادة بن نسى وقال ابو الحسن على بن عمر الدارقطنى
فى المؤتلف والمختلف له ابو سويرة الانصارى حديث روى عن النبى صلى الله عليه وسلم ومن قال ابو سويد فقد صحفه
ابو سروعة بن عقبة بن الحارث بن عامر بن نوفل بن عبد مناف بن قصى القرشى النوفلى الحجازى له صحبة روى عن
عبيد بن عمير وابن ابى مليكة قد ذكرناه فى باب اسمه عقبة على ما ذكر جماعة اهل الحديث واما اهل النسب الزبير وعمه
مصعب والعدوى فانهم قالوا ابو سروعة بن الحارث هو اخو عقبة بن الحارث وقد ذكروا انه اسلم عام الفتح وله صحبة
ابو سريحة الغفارى اسمه حذيفة بن اسيد بن خالد بن الاغوس بن الوقيعة بن حرام بن غفار بن مليل الغفارى هكذا
نسبه خليفة وقال ابن الكلبى هو حذيفة بن اسيد بن الاعوز بن واقعة بن حرام بن غفار فقال خليفة الاغوس بالعين
المنقوطة والسين وقال ابن الكلبى مثله الا انه جعل مكان السين زايا وهو ممن بايع تحت الشجرة ثم نزل الكوفة روى عنه
ابو الطفيل والشعبى **ابو السنابل** بن بعكك بن الحجاج بن الحارث بن السباق بن عبد الدار بن قصى القرشى العبدرى امه عمرة بنت اوس من بنى عذرة
بن سعد بن هذيم قيل اسمه حبة بن بعكك من مسلمة الفتح كان شاعرا ومات بمكة روى عنه الاسود بن يزيد قصته مع سبيعة الاسلمية
ابو سعاد الجهنى قيل انه عقبة بن عامر الجهنى وفى ذلك نظر روى عنه معاذ بن عبد الله بن بدر ولعقبة بن عامر كنى كثيرة
نحو خمس **ابو السلامة** السلامى ابو سلامة الحبيبى من ولد حبيب السلمى هما عندى واحد واسمه خداش ابو سلامة السلامى قال
ابو عمر لا يوجد الا فى حديث فى واحد عن النبى صلى الله عليه وسلم انه قال اوصى امرا بامه ثلاث مرات اوصى بابيه الحديث قد ذكرنا
فى باب خداش فى حرف الخاء فى الاسماء واوضحنا هناك والحمد لله **ابو سيارة** الثقفى ذكره فى الصحابة قيل اسمه عروة المتعى القيسى
شامى قيل اسمه عميرة بن الاعلم وقيل عمير بن الاعلم ذكره جماعة ممن الف فى الصحابة وروى فى حديثه عن سليمان بن موسى عنه
قال قلت يا رسول الله ان لى نحلا وعلا الحديث عنه سليمان بن موسى عن النبى صلى الله عليه وسلم حديثه فى زكوة
العسل انه امر ان يؤخذ منه العشر وهو حديث مرسل لا يصح ان يحتج به الا من قال بالمراسيل لان سليمان انه قال لا يوجد بدرك احد
اصحاب النبى صلى الله عليه وسلم حدثنا عبد الوارث بن قاسم نا ابن وضاح نا محمد بن عمرو نا مصعب بن هامان نا سفيان عن
سعيد بن عبد العزيز عن سليمان بن موسى عن ابى سيارة عن النبى صلى الله عليه وسلم انه امر ان يؤخذ من العسل العشر
ابو سنان الاشجعى مذكور فى حديث ابن مسعود هو والجراح الاشجعى انهما سمعا رسول الله صلى الله عليه وسلم قضى فى
بروع بنت واشق بما افتى به ابن مسعود **ابو سلالة** السلمى الاسلمى روى عن النبى صلى الله عليه وسلم انه قال سيكون عليكم
ائمة يملكون رقابكم فيكذبونكم حديثه عند حاكم بن سلم الرازى عن عنبسة بن سعيد قاضى الرى عن عاصم بن عبيد الله
عن عبد الله بن عبد الرحمن عن ابى سلالة الاسلمى **ابو السمح** الزرقى الانصارى له صحبة قتل يوم احد شهيدا اسمه ذكوان
بن عبد قيس **ابو سعاد** نزل حمص من الصحابة روى حريز بن عثمان عن ابن ابى عوف قال ابو الدرداء يا ابا سعاد رجل من اصحاب
النبى صلى الله عليه وسلم وهو شيخ فذكر الحديث **ابو سلام** الهاشمى خادم رسول الله صلى الله عليه وسلم ومولاه له صحبة ذكره
خليفة فى تسمية الصحابة من موالى بنى هاشم بن عبد مناف حدثنا سعيد بن القاسم نا محمد نا ابو بكر بن ابى شيبة نا محمد بن ابى بشر
نا بكر حدثنى ابو عقيل عن سابق بن ناجية عن ابى سلام خادم رسول الله صلى الله عليه وسلم عن رسول الله صلى الله عليه
قال ما من عبد يقول حين يمسى وحين يصبح ثلاث مرات رضيت بالله ربا وبالاسلام دينا وبمحمد نبيا الا كان حقا على الله ان يرضيه يوم
القيمة قال ابو عمر هذا هو الصواب فى اسناد الحديث وكذلك رواه هشيم وشعبة عن ابى عقيل عن سابق بن ناجية عن ابى سلام
ورواه وكيع عن مسعر فاخطا فى اسناده فجعل عن مسعر عن ابى عقيل عن ابى سلامة عن سابق خادم رسول الله صلى الله عليه وسلم
كذلك قال فى ابى سلام ابو سلامة فقد اخطا ايضا والله المستعان والموفق **ابو السمح** مولى رسول الله صلى الله عليه وسلم
ويقال انه خادم رسول الله صلى الله عليه وسلم قيل اسمه اياد حديثه عن النبى صلى الله عليه وسلم فى بول الجارية والغلام
عن يحيى بن الوليد عن محل بن خليفة عنه يقال انه ضل فلا يدرى اين مات **ابو السعدان** غير منسوب يعد فى الشاميين روى عنه

عنه مكحول الدمشقى حديثا مرفوعا فى الهجرة **ابو السكينة** شامى لا اعرف له نسبا ولا اسما روى عنه بلال بن سعد الواعظ ذكره
فى الصحابة ولا دليل على ذلك من حديث ابى السكينة عن النبى صلى الله عليه وسلم انه قال اذا ملك احدكم شقصا من رقبة
فليعتقها فان الله تعالى يعتق بكل عضو منها عضوا منه من النار حديثه عن يزيد بن ربيعة عن بلال بن سعد وقيل ان حديثه
هذا مرسل ولا صحبة له **ابو سود** بن ابن النخعى جد وكيع بن ابى سود روى عن النبى صلى الله عليه وسلم فى اليمين الفاجرة قال
سمعت رسول الله صلى الله عليه وسلم يقول اليمين التى يقتطع بها الرجل مال اخيه تعقم الرحم رواه ابن المبارك عن ابى معمر عن
رجل من بنى تميم عن ابى سود جد وكيع بن ابى سود مجوسيا وهذا عندى بعيد فان ديارهم كانت ديار الفرس والمجوس بها
كثير ومن قضى له بالاسلام اسلم **ابو سهيل** فى الصحابة لا اعرفه **وابو السائب** مذكور فى الصحابة لا اعرفه ايضا باب
الشين **ابو شيخ** بن ابى ثابت بن الصلت بن حرام بن عمرو بن زيد بن مناة بن عدى بن عمرو بن مالك بن النجار شهد بدرا و
يوم بير معونة شهيدا كذا قال ابو اسحق ابو شيخ بن ابى ثابت وقال ابن هشام ابو شيخ اسمه ابى بن ثابت وقال ابن هشام ابو
شيخ اسمه ابى بن ثابت فعلى قول ابن اسحق هو ابن اخى حسان بن ثابت **ابو شيبة** الخدرى سمع النبى صلى الله عليه وسلم يقول
من قال لا اله الا الله مخلصا دخل الجنة مات بارض الروم حديثه عن يونس بن الحارث الطائفى عن ابيه عن ابى شيبة ومنهم
من يقول فيه عن يونس بن الحارث حدثنى مشرس عن ابيه عن ابى شيبة حدثنا خلف بن قاسم نا الحسين بن رشيق نا ابو البشر
شيبة الدولابى نا يزيد بن عبد الصمد قال نا ابن عائذ الوليد بن مسلم قال نا ابو داود بن موسى الكوفى عن يونس بن الحارث الثقفى
قال سمعت مشرسا يحدث عن ابيه قال توفى ابو شيبة الخدرى صاحب رسول الله صلى الله عليه وسلم ونحن على حصار القسطنطينية
فدفناه مكانه سئل ابو زرعة عن ابى شيبة الخدرى فقال له صحبة ولا يعرف اسمه **ابو شيخ** المحاربى له حديث واحد عند
اهل الكوفة ليس اسناده بشئ ولا يصح **شريح** الكعبى الخزاعى اسمه خويلد بن عمرو وقيل عمرو بن خويلد بن عمرو وقيل كعب بن عمرو
وقيل هانى بن عمرو واصحها خويلد بن عمرو اسلم قبل فتح مكة وكان يحمل احد الوية بنى كعب من خزاعة يوم فتح مكة وقد
ذكرناه فى باب الخاء ونسبناه هناك كانت وفاته بالمدينة سنة ثمان وستين روى عنه عطاء بن يزيد الليثى وابو سعيد المقبرى وسفيان بن ابى العوجا قال مصعب سمعت الواقدى يقول كان ابو شريح الخزاعى
من عقلاء اهل المدينة وكان يقول اذا رايتمونى ابلغ من انكحه او انكح اليه السلطان فاعلموا انى مجنون فادركونى واذا رايتمونى
امنع جارى ان يضع خشبة فى حائطى فاعلموا انى مجنون فادركونى ومن وجد لابى شريح سمنا او لبنا او جداية فهو له حل
فليأكله او يشربه **ابو شريح** هانى بن يزيد الحارثى كان يكنى ابا الحكم فلما وفد على رسول الله صلى الله عليه وسلم مع طائفة
من قومه سمعهم يكنونه ابا الحكم فدعاه رسول الله صلى الله عليه وسلم وقال ان الله هو الحكم واليه الحكم فلم تكنى بابى الحكم فقال ان
قومى اذا اختلفوا فى شئ حكمت بينهم فرضى كلا الفريقين فقال رسول الله صلى الله عليه وسلم ما احسن هذا فما لك من الولد
فقال ثلاثة شريح وعبد الله ومسلم قال فمن اكبر قال شريح قال فانت ابو شريح ودعا له ولولده وهو والد شريح بن هانى صاحب
على عليه السلام يعد فى الكوفيين **ابو شريح** الانصارى له صحبة ذكر فى الصحابة ولا اعرفه بغير كنيته وذكر هذا **ابو شعيب** الانصارى
مذكور فى حديث ابى مسعود البدرى انه صنع لرسول الله صلى الله عليه وسلم طعاما وقال يا رسول الله انت خامس خمسة
فقال رسول الله صلى الله عليه وسلم ايأذن لى فى السادس حديثه عن الاعمش **ابو شهم** قيل اسمه يزيد بن ابى شيبة
له صحبة ورواية وهو معدود فى الكوفيين من الصحابة بايع رسول الله صلى الله عليه وسلم روى عنه قيس بن ابى حازم
قال مرت بى امرأة فى بعض ازقة فاخذت بكشحها فاصبحت واتيت رسول الله صلى الله عليه وسلم يبايع الناس فاتيته
فمد يده ليبايعنى فقبض يده عنى وقال انت صاحب الجبذة بالامس فقلت يا رسول الله فوالله لا اعود بعدها ابدا
فبايعنى رسول الله صلى الله عليه وسلم **ابو شفرة** التميمى روى عنه مخلد بن عقبة فيه نظر **ابو الشموس** البلوى له صحبة شهد مع رسول
الله صلى الله عليه وسلم غزوة تبوك روى عنه حديثا انه امر الذين استقوا من بئر الحجر حجر ثمود ان يلقوا ما عجنوا وعلفوا ابلهم
حديثه عن زياد بن نصر من اهل وادى القرى عن سليم بن مطير عن ابيه عنه **ابو شداد** عقل متوفى رسول الله صلى الله عليه وسلم
ولم يرو ولم يسمع منه قال معن بن عيسى عن معاوية بن صالح عن ابى شداد وكان قد عقل متوفى رسول الله صلى الله عليه وسلم

لم يره ولم يسمع منه **ابو شداد** الدماري العماني سكن عمان وذكر انه اتاهم كتاب رسول الله صلى الله عليه وسلم في قطعة اديم قيل له
من كان عامل يومئذ عمان قال اسوار من اساورة كسرى ذكره البخاري عن موسى بن اسمعيل قال حدثنا عبد العزيز بن شداد ابو حمزة
الحبطي سا ابو شداد رجل من اهل عمان وذكر ابو حاتم الرازي قال ابو شداد رجل من اهل دما قال جاءنا كتاب رسول
الله صلى الله عليه وسلم في قطعة اديم من محمد رسول الله صلى الله عليه وسلم الى اهل عمان من حدثنا ابي سلمة المنقري
عن عبد العزيز بن يزيد الحبطي قال سا ابو شداد باب **الهاء ابو الهيثم** مالك بن التيهان والتيهان اسمه
مالك بن عتيك بن عمرو بن عبد الاعلم بن عامر بن زعوراء بن جشم بن الحارث بن الخزرج بن عمرو بن مالك بن الاوس الانصاري
حليف بني عبد الاشهل كان احد النقباء ليلة العقبة ثم شهد بدرا واختلف في وقت وفاته فذكر خليفة عن الاصمعي قال سالت
قومه فقالوا مات على عهد رسول الله صلى الله عليه وسلم وهذا لم يتابعه عليه قائل وقيل انه توفي في سنة عشرين او احدى
وعشرين وقيل انه ادرك صفين وشهدها مع علي عليه السلم وهو الاكثر وقيل انه قتل بها والله اعلم حدثنا خلف بن قاسم سا
الحسن بن رشيق سا الدولابي سا ابو بكر الوجيهي عن ابيه عن صالح بن الوجيه قال وممن قتل بصفين عمار وابو الهيثم بن التيهان
وعبد الرحمن بن بديل وجماعة من البدريين رحمهم الله حدثنا عبد الله بن محمد بن المؤمن قال سا عثمان بن احمد بن السماك
قال سا حنبل بن اسحق ابو علي قال قال ابو نعيم ابو الهيثم بن التيهان اسمه مالك والتيهان اسمه عمرو بن الحارث اصيب ابو الهيثم
مع علي عليه السلم يوم صفين هذا قول ابو نعيم وغيره **ابو هبيرة** بن الحارث بن علقمة بن عمرو بن ثقف بن مالك واسم ثقف
بن مالك كعب بن مالك بن مبذول اسمه عامر بن مالك بن النجار الانصاري قتل يوم احد شهيدا وابو هبيرة اسمه كنيته
هو اخو اسيرة والله اعلم **ابو هريرة** الدوسي صاحب رسول الله صلى الله عليه وسلم ودوس هو ابن عدثان بن عبد الله
بن زهران بن كعب بن الحارث بن كعب بن مالك بن نضر بن الازد بن الغوث قال خليفة بن خياط ابو هريرة هو عمير بن عامر بن
عبد ذي الشرى بن طريف بن عتاب بن ابي صعب بن منبه بن سعد بن ثعلبة بن سليم بن فهم بن غنم بن دوس قال
ابو عمر اختلف في اسم ابي هريرة اختلافا كثيرا لا يحاط به ولا يضبط في الجاهلية والاسلام قال خليفة ويقال اسم ابي
هريرة عبد الله بن عامر ويقال برير بن عشرقة ويقال سكين بن دومة وقال احمد بن زهير سمعت ابي يقول اسم ابي هريرة
عبد الله بن عبد شمس ويقال عامر قال وسمعت احمد بن حنبل يقول اسم ابي هريرة عبد شمس بن عامر ويقال سكين وذكر
محمد بن يحيى الذهلي عن احمد بن حنبل مثله سواء وقال عباس سمعت يحيى بن معين يقول اسم ابي هريرة عبد شمس وقال ابو نعيم
ابو هريرة عبد شمس وروى سفيان بن حسين بن الزهري عن محرر بن ابي هريرة قال اسم ابي هريرة عبد عمرو بن عبد غنم وقال ابو حفص
الفلاس اصح شيء عندنا في اسم ابي هريرة عبد عمرو بن عبد غنم وقال ابو الجارود واسم ابي هريرة كردوس وروى الفضل بن
موسى الشيباني عن محمد بن عمرو بن ... وعن ابي سلمة بن عبد الرحمن عن ابي هريرة عبد شمس بن الاذ بن دوس وذكر ابو حاتم
الرازي عن الاسيي عن ابن لهيعة قال اسم ابي هريرة عبد نهم بن عامر وذكر البخاري عن ابن الاسود قال اسم ابي هريرة عبد شمس ويقال
عبد نهم ويقال سكين بن عمرو وقال ابو عمر محال ان يكون اسمه في الاسلام عبد شمس او عبد عمرو او عبد غنم وهذا وان كان في
الجاهلية واما في الاسلام فعبد الله وعبد الرحمن والله اعلم على انه اختلف في ذلك اختلافا كثيرا قال ابو الهيثم بن عدي كان اسم ابي
هريرة في الجاهلية عبد شمس وفي الاسلام عبد الله وهو من الازد من دوس وروى يونس بن بكير عن ابن اسحاق قال حدثني
بعض اصحابنا عن ابي هريرة قال اسمي في الجاهلية عبد شمس وفي الاسلام عبد الرحمن وانما كنيت بابي هريرة لاني وجدت هرة فحملتها
في كمي فقيل لي ما هذه فقلت هرة قيل فانت ابو هريرة وقد روينا عنه انه قال كنت احمل هرة يوما في كمي فراني رسول الله
صلى الله عليه وسلم فقال لي ما هذه فقلت هرة فقال يا ابا هريرة وهذا اشبه عندي ان يكون النبي صلى الله عليه وسلم كناه
بذلك والله اعلم وروى ابراهيم بن سعد عن ابن اسحق قال اسم ابي هريرة عبد الرحمن بن صخر وعلى هذا اعتمدت طائفة الفت في
الاسماء والكنى وذكر البخاري عن اسمعيل بن ابي اويس قال كان اسم ابي هريرة في الجاهلية عبد شمس وفي الاسلام عبد الله قال
ابو عمر ويقال ايضا في اسم ابي هريرة عمرو بن عبد العزى وعمرو بن غنم وعبد الله بن عبد العزى وعبد الرحمن بن عمرو بن ... بن
عبد الله ومثل هذا الاضطراب والاختلاف لا يصح معه شيء يعتمد عليه الا ان عبد الله وعبد الرحمن هو الذي يسكن اليه القلب في

اسمه في الاسلام والله اعلم وكنيته اولى به على ما كناه رسول الله صلى الله عليه وسلم واما في الجاهلية فرواية الفضل بن موسى
عن محمد بن عمرو عن ابي سلمة عنه عبد شمس صحيحة ويشهد له ما ذكره ابن اسحق ورواية سفيان بن حسين الزهري عن المحرر بن ابي هريرة
صالحة وقد يمكن ان يكون له في الجاهلية اسمان عبد شمس وعبد عمرو واما في الاسلام فعبد الله او عبد الرحمن وقال ابو احمد الحاكم
اصح شيء عندنا في اسم ابي هريرة عبد الرحمن بن صخر ذلك في كتابه في الكنى وبالله التوفيق اسلم ابو هريرة عام خيبر وشهدها
مع رسول الله صلى الله عليه وسلم ثم لزمه وواظب عليه رغبة في العلم راضيا بشبع بطنه وكانت يده مع رسول الله صلى الله عليه
وسلم وكان يدور معه حيث ما دار وكان من احفظ اصحاب رسول الله صلى الله عليه وسلم وكان يحضر ما لا يحضر سائر المهاجرين
والانصار لاشتغال المهاجرين بالتجارة والانصار بحوائطهم وقد شهد له رسول الله صلى الله عليه وسلم بانه حريص على العلم و
الحديث وقال له يا رسول الله اني قد سمعت منك احاديث كثيرة واني اخشى ان انسى فقال ابسط رداءك قال فبسطته فغرف بيده فيه ثم قال
ضمه فضممته فما نسيت بعد وقال البخاري روى عنه اكثر من ثمان مائة رجل من بين صاحب وتابع وممن روى عنه من الصحابة
ابن عباس وابن عمر وجابر بن عبد الله وواثلة بن الاسقع استعمله عمر على البحرين ثم عزله ثم اراده على العمل فابى عليه ثم سكن
المدينة وبها كانت وفاته قال خليفة بن خياط توفي ابو هريرة سنة ثمان وخمسين وقال الواقدي توفي سنة تسع وخمسين وابن
هو مذ ثمان وسبعين سنة وكذلك قال ابن نمير انه توفي في سنة تسع وخمسين قال غيره توفي بالعقيق وصلى عليه الوليد بن عتبة بن ابي
سفيان وكان اميرا يومئذ على المدينة ومروان معزول **ابو هاشم** بن عتبة بن ربيعة بن عبد شمس بن عبد مناف القرشي العبسي
خال معاوية واخو ابي حذيفة لابيه واخو مصعب بن عمير لامه امهما حنيش بنت مالك القرشية العامرية قيل اسمه شيبة
وقيل هشيم وقيل مهشم اسلم يوم الفتح وسكن الشام وتوفي في خلافة عثمان وكان فاضلا رحمه كان ابو هريرة اذا ذكر ابا هاشم
قال ذلك الرجل الصالح حدثنا سعيد بن نصر قال سا قاسم بن اصبغ قال سا احمد بن وضاح قال سا ابو بكر بن ابي شيبة قال حدثنا ابو
معاوية عن الاعمش عن شقيق قال دخل معاوية على خاله ابي هاشم يعوده فبكى فقال له معاوية ما يبكيك يا خال اوجع يخلجك ام حرص
على الدنيا قال كلا ولكن النبي صلى الله عليه وسلم عهد الينا فقال يا ابا هاشم انه لعلك تدرك اموالا تؤتاها فانما يكفيك من الدنيا
خادم ومركب في سبيل الله واراني قد جمعت قال ابو بكر بن ابي شيبة واخبرنا حسين بن علي بن زائدة عن منصور عن ابي وائل عن
سمرة قال دخل معاوية على خاله فذكر مثل حديث معاوية عن الاعمش **ابو هند** الحجام قيل اسمه عبد الله قال ابن اسحق هو
مولى فروة بن عمرو البياضي تخلف ابو هند عن بدر ثم شهد سائر المشاهد وكان يحجم رسول الله صلى الله عليه وسلم وقال
فيه النبي صلى الله عليه وسلم انما هو ابو هند امرؤ من الانصار فانكحوه وانكحوا اليه يا بني بياضة **ابو هند** الداري من
الدار بن هانئ بن حبيب بن نمارة بن لخم وهو مالك بن عدي بن عمرو بن الحارث بن مرة بن ادد بن زيد واسم ابي هند بر بن عبد الله ويقال يزيد بن عبد الله بن برير بن ربيعة بن ذراع بن عدي بن الدار وهو ابن عم تميم الداري وليس باخيه شقيقه ولكنه
اخوه لامه وابن عمه يجتمع معه في نسبه في ذراع بن عدي بن الدار قدم ابو هند وابن عمه تميم ونعيم ابنا اوس على رسول الله
صلى الله عليه وسلم وسالوه ان يقطع لهما ارضا بالشام فكتب لهما بها فلما كان زمن ابي بكر رضي الله عنه اتوه بذلك الكتاب
فكتب لهم الى ابي عبيدة بن الجراح بانفاذ ذلك الكتاب وقد قيل ان ابا هند الداري والصحيح ما ذكرناه وبالله التوفيق **ابو هند**
الاشجعي والد ابو نعيم بن ابي هند له صحبة اختلف فيه في اسمه فقيل النعمان بن اشيم يعرف في الكوفيين قال خليفة بن خياط ابو هند
وابو نعيم بن ابي هند اسمه رافع وقال النعمان بن الاشيم مولى اشجع قال نعيم كان ابي نذر ان النبي صلى الله عليه وسلم **ابو هند**
الانصاري مذكور في حديث ابن جريج عن ابي الزبير عن جابر مثل حديث ابي حميد الساعدي انه اتى النبي صلى الله عليه
وسلم بقدح من لبن ليس بمخمر فقال النبي صلى الله عليه وسلم الا خمرته ولو بعود تعرضه **ابو هانئ** قدم على رسول الله صلى الله
عليه وسلم فاسلم ومسح رسول الله صلى الله عليه وسلم على راسه ودعا له بالبركة وانزله على يزيد بن ابي سفيان حديثه
عند عبد الرحمن بن ابي مالك عن ابيه عن جده باب **الواو ابو واقد الليثي** من بني
ليث بن بكر بن عبد مناة بن علي بن كنانة بن خزيمة بن مدركة بن الياس بن مضر اختلف في اسمه فقيل الحارث بن
عوف وقيل عوف بن الحارث بن مالك بن اسيد بن جابر بن عويذ بن عبد مناة بن اشجع بن عامر بن ليث قيل انه شهد

بدرا مع النبي صلى الله عليه وسلم وكان قديم الاسلام وكان معه لواء بني ليث وحمزة وسعد بني بكر يوم الفتح وقيل انه من
مسلمة الفتح والاول اصح واكثر بعد في اهل مدينة وجاور بمكة سنة ومات بها فدفن في مقبرة مهاجرين بفخ سنة ثمان
وستين سنة وقيل ابن خمس وثمانين سنة ابو وهب الجشمي له حديثه صحبة حديثه عند محمد بن مهاجر الانصاري عن عقيل
بن شبيب عن ابي وهب وكانت له صحبة قال قال رسول الله صلى الله عليه وسلم تسموا باسماء الانبياء واحب الاسماء
الى الله عبد الله وعبد الرحمن واصدقها حارث وهمام واقبحها حرب ومرة وارتبطوا الخيل وامسحوا بنواصيها واكفالها وقلدوها
ولا تقلدوها الاوتار وعليكم بكل كميت اغر محجل او اشقر اغر محجل وروى الاوزاعي عن عمرو بن شعيب قال قدم ابو وهب الجيشاني على
رسول الله صلى الله عليه واله وسلم في نفر من قومه فسألوه عن الشراب وذكر الحديث ذكره بسند عن محمد بن كثير عن الاوزاعي
لا ادري هو الجشمي ام لا وقال فيه الجيشاني كما ترى والصواب عندهم الجشمي هو الذي له الصحبة وحديثه المذكور عند اهل
اليمامة واما ابو وهب الجيشاني فرجل من التابعين من اهل مصر يروي عن الضحاك بن فيروز الديلمي روى عنه يزيد بن ابي
حبيب وجيشان في اليمن ابو الوداء المازني قيل اسم ابي الورد حرب له صحبة سكن مصر له عندهم حديث واحد قوله اياكم والسرية
التي ان لقيت فرت وان غنمت غلت ويروى هذا القول ايضا عنه مرفوعا الى النبي صلى الله عليه واله وسلم حديثه هذا عند
ابن لهيعة عن يزيد بن ابي حبيب عن لهيعة بن ابي عقبة عنه وقال ابن الكلبي ابو الورد بن قيس بن فهر الانصاري شهد مع علي
عليه السلام صفين ابو وداعة السهمي القرشي اسمه الحارث بن صبيرة ابن سعيد بن سعد بن سهم اسلم هو وابنه المطلب ابن
وداعة يوم فتح مكة وقد تقدم ذكره في باب اسمه وقد تقدم ذكر ابي لاس الخزاعي في باب اللام والحمد لله ابو وائل شقيق
صاحب ابن مسعود جاهلي قد تقدم ذكره في باب اسمه في الشين فلم ار اعادة ذلك باب الياء

ابو اليسر كعب بن عمرو بن عباد بن عمرو بن غنم بن سواد بن كعب بن غنم بن سلمة بن عباد بن عمرو بن غنم بن سواد بن عثمان بن كعب
بن سلمة الانصاري السلمي امه نسيبة بنت الازهر بن مري بن كعب بن غنم بن كعب بن سلمة شهد بدرا والعقبة فهو عقبي بدري
وهو الذي اسر العباس بن عبد المطلب يوم بدر وكان رجلا قصيرا والعباس رجل طويل ضخم فقال له النبي صلى الله عليه وسلم لقد
اعانك عليه ملك كريم وهو الذي انتزع راية المشركين وكانت بيد عزيز بن عمير يوم بدر ثم شهد صفين مع علي عليه السلام يعد في
اهل المدينة وبها كانت وفاته سنة خمس وخمسين ابو اليقظان مذكور في الصحابة وفي من سكن مصر منهم روى ابو عشانة
انه قال يا ابا عشانة ابشر فوالله لانتم اشد حبا لرسول الله ولم تروه من كثير ممن رواه من حديث ابن وهب عن عمرو بن الحارث
وابن لهيعة عن ابي عشانة انه سمع ابا اليقظان صاحب النبي صلى الله عليه وسلم يقول ابشر فوالله لانتم اشد حبا لرسول الله
صلى الله عليه وسلم ولم تروه من عامة من رآه قال ابن ابي حاتم ثم اخرج ابو زرعة في المسند لابي اليقظان هذا الحديث الواحد
في مسند المصريين ابو اليسع قال اتيت النبي صلى الله عليه وسلم فقلت يا رسول الله ما الذي يدخلني الجنة الحديث عند عبد
الله بن ابي حميد عن ابي المليح ابن اسامة عنه ابو يزيد النميري له صحبة روى عنه ايوب السختياني قال سمعت ابا يزيد يقول
اتيت على عهد رسول الله صلى الله عليه وسلم وانا ابن ست سنين ابو يزيد اخر فيه وفي الذي قبله نظر يقال له الكوفي
ذكر ابن خيثمة وغيره في الصحابة لما رواه وهيب بن خالد وجرير بن حازم واسمعيل بن علية عن عطاء بن السائب عن حكيم
بن يزيد عن ابيه عن النبي صلى الله عليه انه قال دعوا عباد الله يصيب بعضهم من بعض واذا استنصح احدكم اخاه فلينصح
له وهذا الحديث قد رواه ابو عوانة عن عطاء بن السائب عن حكيم بن ابي يزيد عن ابيه عن من سمع النبي صلى الله عليه وسلم
يقول دعوا الناس فليصب بعضهم بعضا الحديث مثله والذي اقول ان قد حفظوا ووهم
ابو عوانة والله اعلم وقد وهم فيه ايضا حماد بن سلمة فرواه عن عطاء
ابن السائب عن حكيم بن يزيد عن ابيه وانما هو ابن
ابي يزيد عن ابيه وانما هو ابن ابي يزيد عن ابيه
تم الكتاب الكنى والحمد لله رب العالمين
وصلى الله على محمد خاتم النبيين وسلم تسليما كثيرا

الذي في نظم العراقي الجيشاني وضبطه ساحته الاجهوري بفتح الجيم وسكون التحتية والاشربة التي سالوا عنها ثم عسل مزر اي نوع نبيذ الشعير كما في القاموس فقال اسكرون منها قالوا انا نكثر منها فقال حرام قليلها اسكر وكثيرها وفي اللب للسيوطي ان جيشان قبيلة باليمن وموضع به

جيشان بطن من مذحج

ابو الورد من تقدم للمولف حكاية قولين في اسمه قيل عبد الله وقيل زياد وفي القاموس وابو لاس محمد بن الاسود وفي نسخ الباديا خلف في اسمه فقيل زياد وقيل عبد الله بن عنمة بمهملة ونون مفتوحتين وقيل عبيد الله له صحبة وحديث

ضبطه ونعته الناس ابو اليسر بفتح الياء والسين المهملة

قال الامام النووي في الارشادات في الاسماء المبهمات وابو اليسر المذكور هو اخر من توفي من اهل بدر رضي الله تعالى عنهم ابو اليسر مولى ذكوان بن سعد

كتاب النساء

بسم الله الرحمن الرحيم وبه نستعين

صلى الله على محمد النبي الكريم وعلى آله وسلم تسليماً كثيراً قال ابو عمر يوسف بن عبد الله بن محمد بن عبد البر النمري رضى الحمد لله الذى خلق الناس انشأ من آدم وحوى وبث منهما رجالاً كثيراً ونساء وصلى الله على سيدنا محمد خاتم النبيين وعلى آله اجمعين وهذا كتاب افردته ايضا بذكر النساء الرواة وغيرهن ممن اتى فى الروايات ذكرهن ممن راى النبى صلى الله عليه وسلم وسمع منه وحفظ عنه منهن وجعلته ايضا على حروف المعجم ليقرب من تناوله وعرضت فى كل باب من الحروف ما رايت اسماءها من ازواجه رض كل منهن فى بابها من الحروف ثم نتبع الباب بسائر الصواحب من النساء حتى ياتى على ما تضمنه الابواب منهن من الاسماء ثم نردفه ايضا بالمشهورات منهن بالكنى وبالله عوننا وهو حسبنا ونعم الوكيل

باب الالف

اروى بنت عبد المطلب بن هاشم بن عبد مناف عمة رسول الله صلى الله عليه وسلم ذكرها ابو جعفر العقيلى فى الصحابة وذكر ايضا عاتكة بنت عبد المطلب وابى غيره من ذلك وهما مختلف فى اسلامهما فاما محمد بن اسحق ومن قال بقوله فذكر انه لم يسلم من عمات الرسول صلى الله عليه وسلم غير صفية وغيره يقول ان اروى وصفية اسلمتا جميعا من عمات رسول الله صلى الله عليه وسلم وذكر محمد بن عمر الواقدى قال نا موسى بن محمد بن الحارث التيمى عن ابيه عن ابيه قال لما اسلم طليب بن عمير دخل على امه اروى بنت عبد المطلب فقال لها قد اسلمت وتابعت محمدا صلى الله عليه وسلم فذكر الخبر وفيه انه قال لها اما يمنعك ان تسلمى وتتبعيه فقد اسلم اخوك حمزة فقالت انظر ما تصنع اخواتى ثم اكون احداهن قال قلت فانى اسئلك بالله الا اتيته فسلمت عليه وصدقته وشهدت ان لا اله الا الله قالت فانى اشهد ان لا اله الا الله واشهد ان محمدا رسول الله ثم كانت بعد تعضد النبى صلى الله عليه وسلم بلسانها وتحض ابنها على نصرته والقيام بامره وذكر المواسى عن عيسى بن يزيد بن الحصين قال سمعت عبد الله بن عمرو بن عثمان يحدث عن ابيه قال قال عثمان دخلنا نعود خالتى اروى بنت عبد المطلب فدخل رسول الله صلى الله عليه وسلم فجعلت انظر اليه فقد ظهر من شانه يومئذ شئ فاقبل على فقال ما لك يا عثمان قلت اعجب منك ومن مكانك فينا وما يقال عليك قال عثمان فقال لا اله الا الله والله يعلم لقد اقشعرت ثم قال وفى السماء رزقكم وما توعدون فورب السماء والارض انه لحق مثل ما انكم تنطقون ثم قام فخرج فخرجت خلفه فادركته فاسلمت وذكر ابو جعفر العقيلى قال نا محمد بن اسمعيل الصائغ قال نا ابراهيم بن المنذر الحزامى قال نا عبد العزيز بن عمران بن عبد الرحمن عن امه ام كلثوم بنت عقبة بن ابى معيط عن عاتكة بنت عبد المطلب قال رايت راكبا اخذ صخرة من ابى قبيس فرمى بها الركن فتعلقت الصخرة فما بقيت دار من دور قريش الا دخلها كسرة غير دور بنى زهرة وذكر الحديث قال ابو عمر رض كان لعبد المطلب ست بنات عمات رسول الله صلى الله عليه وسلم وهن ام حكيم بنت عبد المطلب يقال لها البيضا ويقال لها البيضا ويقال لها توءمة عبد الله بن عبد المطلب وقد اختلف فى ذلك ولم يختلف فى ذلك ولم يختلف فى انها شقيقة عبد الله وابى طالب والزبير بن عبد المطلب وكانت ام حكيم هذه عند كريز بن ربيعة بن حبيب بن عبد شمس بن عبد مناف فولدت له عامرا وبنات وهى القائلة انى الحصان فما اكلم وصناع فما اعلم وعاتكة بنت عبد المطلب وكانت عند ابى امية بن المغيرة المخزومى فولدت له عبد الله وزهيرا ومنهم وبرة بنت عبد المطلب كانت عند ابى رهم بن عبد العزى العامرى ثم اختلف عليها بعده الاسد بن هلال بن عبد الله بن عمر بن مخزوم وقد قيل ان عبد الاسد كان عليها قبل ابى رهم واميمة بنت عبد المطلب كانت عند جحش بن رئاب اخى بنى غنم بن دودان بن اسد بن خزيمة وهى ام عبد الله وعبيد الله

عبيد الله ولابى احمد وزينب وام حبيبة وحمنة بنت جحش بن رئاب واروى بنت عبد المطلب كانت تحت عمير بن وهب بن عبد الله بن قصى فولدت له طليبا ثم خلف عليها كلدة بن عبد مناف بن عبد الدار بن قصى فولدت له اروى فهؤلاء خمس من النسب وقد ذكر صفية فى باب الصاد من هذا الكتاب ان شاء الله تعالى وقد اختلف فى ام اروى فقيل امها فاطمة بنت عمرو بن عائذ بن عمران بن مخزوم فلو صح هذا كانت شقيقة عبد الله والزبير وابى طالب وعبد الكعبة وام حكيم واميمة وعاتكة وبرة وقيل بل امها صفية بنت جندب بن حجير بن رئاب بن حبيب بن سواءة بن عامر بن صعصعة فلو صح هذا كانت شقيقة الحارث بن عبد المطلب وقد ذكرنا اعمام رسول الله صلى الله عليه وسلم وامهاتهم عند ذكر حمزة بن عبد المطلب بنسبها من المخزومية الاصفية وحدها فانها للزهرية **اسماء** بنت النعمان بن الجون بن شراحيل وقيل اسماء بنت النعمان بن الاسود بن الحارث بن شراحيل بن النعمان من كندة اجمعوا ان رسول الله صلى الله عليه وسلم تزوجها واختلفوا فى قصة فراقها فقال بعضهم لما دخلت عليه دعاها فقالت تعال انت وابى ان يجى هذا قول قتادة وابى عبيدة قال قتادة وهى اسماء بنت النعمان من بنى الجون وزعم بعضهم انها قالت له اعوذ بالله منك فقال قد عذت بمعاذ وقد اعاذك الله منى فطلقها قال قتادة وهذا باطل انما قال هذا الا امراة جميلة تزوجها من بنى سليم فخاف نساءه ان تغلبهن على النبى صلى الله عليه وسلم فقلن لها انه يعجبه ان تقولى له اعوذ بالله منك فقالت لما دخلت عليه اعوذ بالله منك قال عذت لمعاذ وقال ابو عبيدة كلتاهما عاذتا بالله منه وقال عبد الله بن عقيل ونكح رسول الله صلى الله عليه وسلم امرة من كندة وهى الثعلبية التى سالت رسول الله صلى الله عليه وسلم ان يردها الى قومها وان يفارقها ففعل وردها مع رجل يقال له اسيد الساعدى وقال اخرون كانت اسماء بنت النعمان الكندية من اجمل النساء فخاف نساءه ان تغلبهن عليه صلى الله عليه وسلم فقلن لها انه يحب اذا دنا منك ان تقولى اعوذ بالله منك فلما دنى منها قالت اعوذ بالله منك قال عذت بمعاذ طلقها ثم سرحها الى قومها وكانت تسمى نفسها الشقية وقال الجرجانى النسابة صاحب كتاب المزلق اسما بنت النعمان الكندية هى التى قال لها نساء النبى صلى الله عليه وسلم اذا اراد ان يحضى عنك فتعوذى بالله منه فلما دخل عليها قالت اعوذ بالله منك فصرف وجهه عنها وقال الحقى باهلك فخلف عليها المهاجر بن ابى امية المخزومى ثم خلف عليها قيس بن مكشوح المرادى قال اخرون التى تعوذت بالله من النبى صلى الله عليه وسلم هى من سبى بنى العنبر يوم ذات الشقوق وكانت جميلة فاراد النبى صلى الله عليه وسلم ان يتحلها فقالت هذا وقال اخرون بل كان باسماء واضح كوضح العامرية ففعل بها نحو ما فعل بالعامرية ونكوين وهب عن يونس عن ابن شهاب قال وفارق رسول الله صلى الله عليه وسلم اخت بنى الجون من اجل بياض كان بها قال ابو عمر والاختلاف فى الكندية كثير جدا منهم من يقول اسماء بنت النعمان ومنهم من يقول امينة بنت النعمان ومنهم من يقول امامة بنت النعمان واختلافهم فى سبب فراقها ما رايت والاضطراب فيها وفى صواحبها اللواتى لم يجمع عليهن من ازواجه رض اضطراب عظيم على ما ذكرنا كثيرا منه فى صدر هذا الكتاب والحمد لله **اسماء** بنت الصلت السلمية اختلف فيها وفى اسمها قال احمد بن صالح المصرى اسماء بنت الصلت السلمية تزوجها النبى صلى الله عليه وسلم روى عن قتادة نحوه وقال ابن اسحق سنا بنت الصلت السلمى تزوجها النبى صلى الله عليه وسلم ثم طلقها وقال على بن عبد العزيز بن على بن الحسن الجرجانى النسابة هى وسناء بنت الصلت بن حبيب بن حارثة بن هلال بن حرام بن سماك بن عوف بن مرة القيس بن بهثة بن سليم تزوجها رسول الله صلى الله عليه وسلم فماتت قبل ان يصل اليها قال ابو عمر رضى الله عنه قول من قال سنا بنت الصلت بن حبيب بن حارثة اولى بالصواب ان شاء الله تعالى وفى سبب فراقها اختلاف ايضا ولا يثبت فيها شئ ومن جهة الاسناد **اسماء** بنت ابى بكر الصديق رضى الله عنه قد تقدم ذكر نسبها عند ذكر ابيها فلا وجه لاعادته هاهنا امها قتيلة ويقال قتيلة بنت عبد العزى بن عبد بن عبد اسعد بن نصر بن مالك بن حسل بن عامر بن لوى يقال بنت عبد العزى بن عبد اسعد بن جابر بن مالك بن حسل بن عامر بن لوى كانت اسماء بنت ابى بكر تحت الزبير بن العوام وكان اسلامها قديما بمكة وهاجرت الى المدينة وهى حامل بعبد الله بن الزبير فوضعته بقبا وقد ذكرنا خبر مولده وسائر اخباره فى بابه من هذا الكتاب

وتوفيت اسماء بمكة في جمادى الاولى سنة ثلاث وسبعين بعد قتل ابنها عبد الله بن الزبير بيسير لم يلبث بعد انزاله
من الخشبة ودفنه الا ليالي يسيرة وكانت قد ذهب بصرها وكانت تسمى ذات النطاقين وانما قيل لها ذلك لانها
صنعت للنبي صلى الله عليه وسلم سفرة حين اراد الهجرة الى المدينة فعسر عليها ما تشد به فشقت خمارها وشدت
السفرة بنصفه وانتطقت بالنصف الاخر فسماها رسول الله صلى الله عليه وسلم ذات النطاقين بقلب ذكر ابن اسحق وغيره
وقال الزبير في هذا الخبر ان رسول الله صلى الله عليه وسلم قال لها ابدلك الله بنطاقك هذا نطاقين
في الجنة فقيل لها ذات النطاقين وقد حدثنا عبد الوارث بن سفيان قال نا قاسم بن اصبغ قال نا احمد بن زهير قال نا مسلم
بن ابراهيم قال نا الاسود بن شيبان عن ابي نوفل بن ابي عقرب قال قالت اسماء للحجاج كيف تعير ذات النطاقين
يعني ابنها اجل قد كان في نطاق اغطي به طعام رسول الله صلى الله عليه وسلم من النمل ونطاق لا بد للنساء منه قال
قال ابو عمر رضه لما بلغ ابن الزبير ان الحجاج يعيره بابن ذات النطاقين انشد قول الهذلي

وعيرها الواشون اني احبها ... وتلك شكاة ظاهر عنك عارها
فان اعتذر منها فاني مكذب ... وان تعتذر يرد عليك اعتذارها

وزعم ابن اسحق ان اسماء بنت ابي بكر اسلمت بعد اسلام سبعة عشر انسانا واختلف في مكث اسماء بعد ابنها عبد الله
فقيل عاشت بعده عشرة ايام وقيل عشرين يوما وقيل بضع وعشرين يوما حتى اتى جواب عبد الملك بانزال
ابنها من الخشبة وماتت وقد بلغت مائة سنة **اسماء** بنت عميس بن معد بن الحارث بن تيم بن كعب بن مالك بن
قحافة بن عامر بن ربيعة بن عامر بن معاوية بن زيد بن مالك بن نسر بن وهب الله بن شهران بن عفرس بن خلف بن
افتل وهو جماع خثعم بن انمار على الاختلاف في انمار هذا وقيل اسماء بنت عميس بن مالك بن النعمان بن كعب بن مالك بن قحافة بن
عامر بن ربيعة بن نسر بن وهب الله الخثعمية من خثعم وامها هند بنت عوف بن زهير بن الحارث من كنانة وهي اخت ميمونة زوج
النبي صلى الله عليه وسلم واخت لبابة ام الفضل زوجة العباس واخت اخواتها فاسماء واختها سلمى واختهما سلامة الخثعميات
هن اخوات ميمونة لام وهن تسع وقيل عشر اخوات لام وست لام واب وقد ذكرنا ابن حجلة في باب لبابة ام الفضل زوجة العباس
وقد ذكرنا كل واحدة منهن في بابها بما يجب من ذكرها والحمد لله كانت اسماء بنت عميس من المهاجرات الى ارض الحبشة مع زوجها جعفر بن
ابي طالب فولدت له هناك محمدا وعبد الله وعونا ثم هاجرت الى المدينة فلما قتل جعفر بن ابي طالب تزوجها ابو بكر الصديق و
ولدت محمد بن ابي بكر ثم مات عنها فتزوجها علي بن ابي طالب عليه السلام فولدت له يحيى بن علي بن ابي طالب لا خلاف في ذلك وزعم ابن
الكلبي ان عون بن علي بن ابي طالب عليه السلام امه اسماء بنت عميس الخثعمية ولم يقل احد ذلك غيره فيما علمت وقيل كانت اسماء بنت
عميس الخثعمية تحت حمزة بن عبد المطلب فولدت له ابنة تسمى امة الله وقيل امامة ثم خلف عليها بعده شداد بن الهاد الليثي
ثم العتواري حليف بني هاشم فولدت له عبد الله وعبد الرحمن ابني شداد ثم خلف عليها بعد شداد جعفر بن ابي طالب وقيل ان التي
كانت تحت حمزة وشداد سلمى بنت عميس روى عنها من الصحابة عمر بن الخطاب وابو موسى الاشعري وابنها عبد الله بن جعفر بن ابي طالب **اسماء**
بنت سلمة ويقال سلامة بن مخربة بن جندل بن ابير بن نهشل بن دارم التميمية الدارمية من المهاجرات هاجرت مع زوجها عياش
بن ابي ربيعة الى ارض الحبشة وولدت له بها عبد الله بن عياش بن ابي ربيعة ثم هاجرت الى المدينة وتكنى ام الجلاس روت عن النبي صلى
الله عليه وسلم روى عنها ابنها عبد الله بن عياش بن ابي ربيعة وام عياش بن ابي ربيعة هي ام ابي جهل والحارث ابني هشام بن
المغيرة وهي ايضا ام عبد الله بن ابي ربيعة واسمها اسماء بنت مخربة بن جندل وهي اسماء بنت سلامة بن مخربة زوجة عياش
المذكورة وما اظنها الا اسلمت قال ابن اسحق اسلم عياش بن ابي ربيعة وامرأته اسماء بنت سلامة بن مخربة التميمية
اسماء بنت عمرو بن عدي بن نابي بن عمرو بن سواد بن غنم بن كعب بن سلمة ام منيع الانصارية هي من المبايعات ليلة العقبة
اسماء بنت يزيد بن السكن الانصارية احد نساء بني عبد الاشهل هي من المبايعات وهي ابنة عمة معاذ بن جبل تكنى ام سلمة وقيل ام عامر
من ذوات العقل والدين روى عنها انها اتت النبي صلى الله عليه وسلم فقالت اني رسول من ورائي من جماعة نساء
المسلمين كلهن يقلن بقولي وعلى مثل رأيي ان الله بعثك الى الرجال والنساء فآمنا بك واتبعناك ونحن معاشر النساء مقصورات

مقصورات مخدرات قواعد بيوت وموضع شهوات الرجال وحاملات اولادهم وان الرجال فضلوا بالجمعات وشهود الجنائز
والجهاد واذا خرجوا للجهاد حفظنا لهم اموالهم وربينا اولادهم افنشاركهم في الاجر يا رسول الله فالتفت رسول الله
صلى الله عليه وسلم بوجهه الى اصحابه وقال هل سمعتم مقالة امرأة احسن سؤالا عن دينها من هذه فقالوا لا والله يا رسول الله
فقال رسول الله صلى الله عليه وسلم انصرفي يا اسماء واعلمي من وراءك من النساء ان حسن تبعل احداكن لزوجها وطلبها
لمرضاته واتباعها لموافقته يعدل كلما ذكرت للرجال فانصرفت اسماء وهي تهلل وتكبر استبشارا بما قال
رسول الله صلى الله عليه وسلم روى عنها محمود بن محمد بن حوشب واسحق بن راشد وغيرهم **اسماء** بنت مرشد الحارثية
روى عنها حديثا في الاستحاضة جابر بن عبد الله من حديث حرام بن عثمان المدني عن ابني جابر محمد وعبد الرحمن عن ابيهما جابر بن
عبد الله ولا يصح لانه انفرد به حرام بن عثمان وهو متروك عند جميعهم قال الشافعي الحديث عن حرام بن عثمان حرام
اميمة بنت خلف بن اسعد بن عامر الخزاعية زوج خالد بن سعيد بن العاص بن امية هاجرت معه الى ارض الحبشة و
ولدت له هناك سعيد بن خالد وامة بنت خالد ويقال فيها همينة بنت خلف بن اسعد بن عامر الخزاعية وقد
قال فيها بعض الناس امينة فصحف والله اعلم **اميمة** بنت رقيقة بنت خويلد بن اسد بن عبد العزى اخت
خديجة زوج النبي صلى الله عليه وسلم وهي اميمة بنت عبد الله بن بجاد بن عمير بن الحارث بن حارثة بن
سعد بن تيم بن مرة روى عن اميمة بنت رقيقة محمد بن المنكدر وابنتها حكيمة بنت اميمة **اميمة** بنت
النجار الانصارية حديثها عند ابن جريج عن حكيمة بنت ابي حكيم عن امها اميمة ان ازواج النبي صلى الله عليه
وسلم كان لهن عصائب فيها الورس والزعفران فيغطين بها رؤوسهن قبل ان يحرمن ثم يحرمن كذلك جعل
العقيلي هذا الحديث لاميمة بنت النجار الانصارية وانا اظنه لاميمة بنت رقيقة بدليل حديث حجاج عن
ابن جريج عن حكيمة بنت اميمة بنت رقيقة عن امها قالت كان لرسول الله صلى الله عليه وسلم قدح من
عيدان يبول فيه ذكره ابو داود عن محمد بن عيسى عن حجاج **اميمة** مولاة رسول الله صلى الله عليه وسلم روى
عنه جبير بن نفير الحضرمي حديثها عند اهل الشام **امة الله** بنت ابي بكرة الثقفية في الصحابة روى عنها عطا
بن ابي ميمونة تعد في اهل البصرة **امة** ابن خالد بنت خالد بن سعيد بن العاص بن امية بن عبد شمس تكنى
ام خالد مشهورة بكنيتها ولدت بارض الشام مع اخيها سعد بن خالد بن سعيد العاص وامها اميمة ويقال
همينة بنت خلف بن اسعد بن عامر بن بياضة من خزاعة تزوج امة بنت خالد الزبير بن عوام وولدت عمر بن
الزبير بن عوام وولدت عمرو بن الزبير وخالد بن الزبير كانت تكنى ام خالد روت عن النبي صلى الله عليه وسلم
انها سمعته يتعوذ بالله من عذاب القبر روى عنها موسى وابراهيم ابنا عقبة **امة** بنت ابي الحكم الغفارية
روى عنها ابنها سليمان بن سحيم حديثها عن النبي صلى الله عليه وسلم في القدر **امة** بنت الحارث بن حزن
الهلالية اخت ميمونة زوج النبي صلى الله عليه وسلم كذا قال بعض الرواة فاوهم وصحف ولا اعلم
لميمونة من اب ولا من ام اسمها امامة وانما اخواتها من ابيها لبابة الكبرى زوج العباس ولبابة الصغرى
زوج الوليد بن المغيرة وثلاث اخوات سواها مذكورات من هذا الكتاب في ابوابهن ولهن ثلاث اخوات من
امهن غير من تقدم ياتي ذكرهن ان شاء الله تعالى كلهن في مواضعهن من هذا الكتاب **امامة** بنت ابي العاص بن
الربيع بن عبد العزى بن عبد شمس بن عبد مناف وامها زينب بنت رسول الله صلى الله عليه وسلم ولدت على
عهد رسول الله صلى الله عليه وسلم وكان رسول الله صلى الله عليه وسلم يحبها وكان ربما حملها على عنقه في الصلاة
حدثنا عبد الرحمن قال نا قاسم بن اصبغ قال نا احمد بن زهير قال نا موسى بن اسمعيل قال نا حماد بن سلمة
قال نا علي بن زيد عن ام محمد عن عائشة ان رسول الله صلى الله عليه وسلم اهديت له هدية فيها قلادة من جزع
فقال لادفعنها الى احب اهلي فقالت النساء ذهبت بها ابنة ابي قحافة فدعا رسول الله صلى الله عليه وسلم امامة بنت زينب

تاعليها في عنقها وتزوج علي بن ابي طالب عليه السلام بعد فاطمة عليها السلام زوجها منه الزبير بن العوام وكان ابوها ابو العاصي قد اوصى بها الى الزبير فلما قتل علي بن ابي طالب عليه السلام واحت منه امامة قال ابو الهيثم النخعية

اشاب ذوابتي واذل ركني امامة حين فارقت القرينا

فلما ستئست دبعت دبيبا

وكان علي بن ابي طالب عليه السلام قد امر المغيرة بن نوفل بن الحارث بن عبد المطلب ان يتزوج امامة بنت ابي العاصي بن الربيع زوجته بعده لانه خاف ان يتزوجها معوية فتزوجها المغيرة فولدت له يحيى وبه كان يكنى وهلكت عند المغيرة وقد قيل انها لم تلد لعلي ولا لغيره كذلك قال الزبير انها لم تلد للمغيرة بن نوفل قال وليس لزينب عقب وذكر عمر بن شبه حدثنا علي بن محمد النوفلي عن ابيه انه حدثه عن اهله ان عليا لما حضرته الوفاة قال بنت ابي العاصي اني لا امن ان يخطبك هذا الطاغية بعد موتي يعني معاوية فان كان لك في الرجال حاجة فقد رضيت لك المغيرة بن نوفل عشيرا فلما انقضت عدتها كتب معاوية الى مروان يامرها ان يخطبها عليه وبذل مائة الف دينار فلما خطبها ارسلت الى المغيرة بن نوفل انه قد ارسل يخطبني فان كان لك بنا حاجة فاقبل فاقبل وخطبها الى الحسن بن علي فزوجها منه وروى هشيم عن داود بن ابي هند عن الشعبي قال كانت امامة عند علي فذكر معنى ما تقدم سواء

انيسة بنت حبيب بن اساف الانصارية عمة حبيب بن عبد الرحمن بن اساف تعد في اهل حديثها عن شعبة عن حبيب عن عمته انيسة واختلف فيه على شعبة فمنهم من يقول فيه ابن ام مكتوم ينادي بليل فكلوا واشربوا حتى ينادي بلال ومنهم من يقول فيه كما يزعم ان بلالا ينادي بليل وهو المحفوظ والصواب ان شاء الله انيسة بنت عدي امرأة من بلي لها صحبة روى عنها سعيد بن عثمان البلوي وهي جدته وهي ام عبد الله بن سلمة العجلاني المقتول باحد انيسة النخعية ذكرت قدوم معاذ بن جبل عليهم اليمن رسول رسول الله صلى الله عليه وسلم قالت قال لنا معاذ انا رسول رسول الله صلى الله عليه وسلم اليكم صلوا خمسا وصوموا شهر رمضان وحجوا البيت من استطاع اليه سبيلا قالت وهو يومئذ ابن ثمان عشرة سنة ايمة المخزومية وهي جدة عطاف بن خالد وهو روى عنها اشياخ الانصاريين روت عنها جميعة بنت ياسر

باب الباء

برة بنت صفوان بن نوفل بن اسد بن عبد العزى بن قصي القرشية الاسدية امها سالمة بنت امية بن حارثة بن الاوقص السلمية وهي ابنة اخي ورقة بن نوفل واخت عقبة بن ابي معيط لامه كانت برة بنت صفوان عند المغيرة بن ابي العاصي فولدت له معاوية وعائشة تحت مروان الحكم وهي ام عبد الملك بن مروان وقال الزبير وطائفة من اهل العلم بالنسب بسرة بنت صفوان هي ام معاوية بن المغيرة بن ابي العاصي وجدة بنت معاوية وهي ام عبد الملك بن مروان وقال ابن الزبير قد قيل ان برة بن صفوان من كنانة قال ابو عمر رضي الله عنه ليس قول من قال انها من كنانة بشيء والصواب انها من بني اسد بن عبد العزى من قريش وعمها ورقة بن نوفل روى عنها من الصحابة ام كلثوم بنت عقبة بن ابي معيط روى عنها مروان بن الحكم حديث مس الذكر وهي من المبايعات بريرة مولاة عائشة بنت ابي بكر الصديق رضي الله عنه اراه لبعض بني هلال فكاتبوها ثم باعوها من عائشة رضي الله عنها وجاء الحديث في شانها بان الولاء لمن اعتق وعتقت تحت زوج فخيرها رسول الله صلى الله عليه وسلم فبانت واختلف في زوجها هل كان عبدا او حرا ففي نقل اهل المدينة انه كان عبدا يسمى مغيثا وفي نقل اهل العراق انه كان حرا وقد اوضحنا ذلك في كتاب التمهيد روى عبد الخالق بن زيد بن واقد قال حدثني ابي عبد الملك بن مروان حدثه قال كنت اجالس بريرة بالمدينة قبل ان الي هذا الامر فكانت تقول لي يا عبد الملك اني ارى فيك خصالا وانك لخليق ان تلي هذا الامر فان وليته فاحذر الدماء فاني سمعت رسول الله صلى الله عليه وسلم يقول ان الرجل ليدفع عن باب الجنة بعد ان ينظر اليها بملء محجمة من دم يريقه من مسلم بغير حق قال ابو عمر يزيد بن واقد هذا ثقة من ثقات الشاميين لقي [illegible] بنت ثعلبة بن عمرو بن حصين بن مالك بن سلمة بن عمرو بن النعمان وهي ام ايمن غلبت عليها الكنية كنيت باسم ابنها ايمن بن عبيد وهي

وهي ام اسامة بن زيد تزوجها زيد بن حارثة بعد عبيد فولدت له اسامة يقال لها مولاة رسول الله صلى الله عليه وسلم وخادم رسول الله صلى الله عليه وسلم وتعرف بام الظباء هاجرت الهجرتين الى الحبشة والى المدينة ذكر ابن المفضل عن غسان الغلابي عن الواقدي قال كان اسم ام ايمن بركة وكانت لعبد الله بن عبد المطلب وصارت للنبي صلى الله عليه وسلم ميراثا وهي ام اسامة بن زيد اخبرنا عبد الوارث بن سفيان قال نا قاسم بن اصبغ قال نا احمد بن زهير قال نا سليمان ابو الشيخ قال ام ايمن بركة وكانت لام رسول الله صلى الله عليه وسلم وكان رسول الله صلى الله عليه وسلم يقول ام ايمن امي بعد امي وسمعت مصعب بن عبد الله يقول ام ايمن اسامة بن زيد قال ابو عمر رضي الله عنه وام ايمن بركة هذه وكان ابو بكر وعمر يزورانها كما كان رسول الله صلى الله عليه وسلم يزورها حدثني احمد بن قاسم نا محمد بن معاوية قال نا احمد بن الحسن عبد الجبار قال نا يحيى بن معين قال نا حجاج عن ابن جريج قال اخبرتني حكيمة بنت امية عن امها امية ان النبي صلى الله عليه وسلم كان يبول في قدح من عيدان ويوضع تحت سريره فبال فيه فوضع تحت سريره فجاء فاذا القدح ليس فيه شيء فقال لامراة يقال لها بركة كانت تخدم لام حبيبة جاءت معها من ارض الحبشة البول الذي في القدح ما فعل قالت شربته يا رسول الله قال ابو عمر اظن بركة هذه ام ايمن المذكورة والله اعلم برة بنت عامر بن الحارث بن السباق بن عبد الدار بن قصي القرشية العبدرية كانت تحت ابي اسرائيل من بني الحارث وهو الذي جاء في قصة الحديث في النذر فولدت له اسرائيل بن ابي اسرائيل قتل يوم الجمل وكانت برة بنت عامر من المهاجرات برة بنت ابي تجراة وتعرف بمكة روت عنها صفية ام منصور بن عبد الرحمن من حديثها في اعلام النبوة وفي الابعاد عند خلقه الا بويلة بنت مسلم بن عمير بن سلي الحارثية من الانصار حديثها في تحويل القبلة مدنية بغيبة امراة القعقاع بن ابي حدرد الاسلمي قال ابن ابي خيثمة لا ادري اسلمية هي ام لا وقال غيره هلالية روى عنها محمد بن ابراهيم بن الحارث التيمي انها سمعت رسول الله صلى الله عليه واله وسلم يقول يا هؤلاء اذا سمعتم بجيش خسف به قد اظلنا ساعة بعد في اهل المدينة بهيمة ويقال بهيمة بنت بسر اخت عبد الله بن بسر المازني تعرف بالصماء حدثني خلف بن قاسم قال نا ابو ميمون عبد الرحمن بن عمر الدمشقي بدمشق قال نا ابو زرعة عبد الرحمن بن عمرو الدمشقي قال نا يحيى بن صالح الوحاظي انه سمع محمد بن القاسم الطائي اخت عبد الله بن بسر اسمها بهيمة قال ابو زرعة وقال لي رهيم اهل بيت اربعة صحبوا النبي صلى الله عليه وسلم بسر وابنا عبد الله وعطيه وابنته اختهما الصماء قال ابو عمر رضي الله عنه ذكر الدارقطني ان الصماء بنت بسر اسمها بهيمة بزيادة ميم روت النبي صلى الله عليه وسلم انه نهى عن صيام يوم السبت الا في فريضة روى عنها اخوها عبد الله بن بسر وقال حدثنا محمد بن اسمعيل قال نا ابو زرعة الدمشقي قال حدثني احمد بن صالح انه سمع محمد بن قاسم الطائي ان اخت عبد الله بن بسر اسمها بهيمة وهي الصماء

هيمة بنت عبد الله بن البكرية من بكر بن وائل وفدت مع ابيها قالت فبايع الرجال وصافحهم وبايع النساء فلم يصافحهن
فنظر الى فدعا لى ومسح راسي ودعا لى ولولدي فولد لها ستون ولدا اربعون رجلا وعشرون امراة جبدة ذكرها ابن
ابي خيثمة عن ابيه عن يزيد بن هرون عن ابي ذيب عن المقبري عن عبد الرحمن بن بجيدة قالت قال النبي صلى الله عليه
وسلم احعل في يد السايل ولو ظلفا محرقا هكذا قال بالاسناد المذكور بجيدة يقال اسمها حوا وسنذكرها في باب الحاء
وفي باب الباء من الكنى ان شاء الله تعالى وقد ذكر ابن ابي خيثمة عن ابن الاصفهاني عن ابي اسامة عن عبد الحميد بن
جعفر عن المقبري عن عبد الرحمن بن بجيد الانصاري عن جدته قالت قال رسول الله صلى الله عليه وسلم يا نساء المؤمنات
لا تحقرن جارة جارتها ولو فرسن شاة وهذا هو الصواب ان شاء الله ولا وجه لقول من قال فيها بجيدة باب
التاء تملك الشيبية العبدرية من بني شيبة بن عثمان بن ابي طلحة بن ابي طلحة حديثها في وجوب السعي بين الصفا والمروة روت
عنها صفية بنت شيبة في اهل مكة تميمة بنت وهب لا اعلم لها غير قصتها مع رفاعة بن سموال حديث العسيلة من رواية
مالك في الموطا تماضر بنت عمرو بن الشريد السلمية هي الخنساء الشاعرة وسنذكر في باب الخاء لانه غلب عليها
باب الثاء ثبيتة بنت يعار بن زيد بن عبيد بن زيد بن مالك بن عوف بن
الانصارية كانت من المهاجرات الاول ومن فضلاء نساء الصحابة هو زوج ابي حذيفة بن عتبة بن ربيعة بن عبد
شمس وهي مولاة سالم بن معقل الذي يقال له سالم مولى ابي حذيفة قال ابو عمر رضي الله عنه اختلف في اسم مولاة
سالم الذي يقال له سالم مولى ابي حذيفة فقال مصعب ثبيتة كما وصفنا وقال ابو طوالة عمرة بنت يعار الانصارية
وقال ابن اسحاق سالم مولى امراة من الانصار حدثنا عبد الوارث نا قاسم نا احمد بن زهير نا ابراهيم بن المنذر قال
نا ابن فليح عن موسى بن عقبة عن ابن شهاب قال سالم بن معقل مولى سلمى بنت يعار قال ابراهيم بن المنذر وانما هو
يعار بالياء ثبيتة بنت الضحاك بن خليفة ولدت على عهد رسول الله صلى الله عليه وسلم وهي اخت ابي جبيرة
بن الضحاك بن خليفة الانصاري الاشهلي هكذا هي عند اكثرهم ثبيتة بالثاء وقال علي بن المديني انما هي نبيتة بالنون
ولا يقولها غيره فيما اعلم روى اسمعيل بن اسحاق قال علي بن المديني ابو جبيرة بن الضحاك بن خليفة
الانصاري وثابت بن الضحاك بن خليفة الانصاري وثابت بن الضحاك بن خليفة اخو ابي جبيرة ونبيتة بنت الضحاك
بن خليفة اختهما هي التي كان محمد بن سلمة يطاردها لينظر اليها حين اراد نكاحها قال ابو عمر وروى محمد بن سليمان
بن ابي حثمة قال كنت جالسا عند ابن مسلمة وهو اخا له يطارد ثبيتة بنت الضحاك فجعل ينظر اليها فقلت سبحان
الله تفعل هذا وانت صاحب رسول الله صلى الله عليه وسلم فقال سمعت رسول الله صلى الله عليه وسلم يقول
اذا القى الله في قلب امرء خطبة امراة فلا باس ان ينظر اليها باب الجيم جويرية
بنت الحارث بن ابي ضرار بن حبيب بن عائذ بن مالك بن جذيمة وجذيمة هو المصطلق من خزاعة زوج النبي
صلى الله عليه وسلم سباها رسول الله صلى الله عليه وسلم يوم المريسيع وهي غزاة بني المصطلق من سنة خمس
من التاريخ وفي قبل سنة ست ولم يختلفوا انه اصابها في تلك الغزوة وكانت قبله تحت مسافع بن صفوان
المصطلقي وكانت قد وقعت في سهم ثابت بن قيس بن شماس ولابن عم له فكاتبته على نفسها وكانت امراة جميلة قالت
عائشة كانت جويرية عليها حلاوة وملاحة لا يكاد يراها احد الا وقعت بنفسه قالت فاتت رسول الله صلى
الله عليه وسلم تستعينه على كتابتها قالت فوالله ما هو الا ان رايتها على باب الحجرة فكرهتها وعرفت انه سيرى
منها ما رايت فقالت يا رسول الله انا جويرية بنت الحارث بن ابي ضرار سيد قومه وقد اصابني من الامر ما لا يخفى
عليك فوقعت في سهم لثابت بن قيس ولابن عم له فكاتبته على نفسي وجيتك استعينك فقال لها هل لك في
خير من ذلك فقالت وما هو يا رسول الله قال اقضي كتابك واتزوجك قالت نعم قال قد فعلت وخرج الخبر الى
الناس ان رسول الله صلى الله عليه وسلم قد تزوج جويرية بنت الحارث فقال الناس اصهار رسول الله صلى الله عليه
وسلم فارسلوا ما في ايديهم في السبايا بني المصطلق قالت عائشة فلا نعلم امراة كانت اعظم بركة على قومها وروى

٢٤١

روى الليث عن عقيل عن ابن شهاب قال سبى رسول الله صلى الله عليه وسلم جويرية بنت الحارث بن ابي ضرار
من بني المصطلق يوم المريسيع فحجبها وقال ابو عبيدة تزوج رسول الله صلى الله عليه وسلم جويرية في سنة
خمس من التاريخ قال ابو عمر رضي الله عنه اسمها برة فغير رسول الله صلى الله عليه وسلم اسمها و
سماها جويرية هكذا رواه شعبة ومسعر وابن عيينة عن محمد بن عبد الرحمن عن كريب مولى ابن عباس عن ابن عباس و
روى اسرائيل عن محمد بن عبد الرحمن قال سمعت كريبا يحدث عن ابن عباس قال كان اسم ميمونة برة فسماها رسول
الله صلى الله عليه وسلم ميمونة حفظت جويرية عن رسول الله صلى الله عليه وسلم وروت عنه وتوفيت سنة وخمسين
جويرية بنت المجلل تكنى ام جميل وهي مشهورة بكنيتها واختلف في اسمها هي زوج حاطب بن الحارث الجمحي وسنذكرها
في بابها من الكنى بما ينبغي ان شاء الله جدامة بنت وهب الاسدية اسلمت بمكة وبايعت النبي صلى الله عليه وسلم
وهاجرت مع قومها الى المدينة وكانت تحت انيس بن قتادة بن ربيعة من بني عمرو بن عوف روت عنها عائشة حديث
الغيلة جميلة بنت ثابت بن ابي الاقلح الانصارية اخت عاصم بن ثابت بن ابي الاقلح زوج عمر بن الخطاب يكنى ام
عاصم بن عمر بن الخطاب كان اسمها عاصية فسماها رسول الله صلى الله عليه وسلم جميلة تزوجها عمر بن الخطاب
في سنة سبع من الهجرة فولدت له عاصم بن عمر ثم طلقها عمر بن الخطاب فتزوجها يزيد بن جارية فولدت له عبد الرحمن بن
يزيد بن جارية فعبد الرحمن بن يزيد بن جارية اخو عاصم بن عمر لامه وهي التي فيها الحديث في الموطاء وغيره ان عمر ركب
الى قباء يوما فوجد ابنه عاصما يلعب مع الصبيان فحمله بين يديه فادركته جدته الشموس بنت ابي عامر فنازعته
اياه حتى انتهى الى ابي بكر الصديق فقال له ابو بكر خل بينه وبينها فما راجعه وسلمه اليها جميلة بنت عبد العزى
بن قطن من بني المصطلق من خزاعة كانت من المبايعات وهي زوج عبد الرحمن بن العوام اخي الزبير بن العوام ام بنيه
لا اعلم لها رواية جميلة بنت ابي بن سلول امراة ثابت بن قيس بن ابي شماس التي خالعته وردت عليه حديقته هكذا
روى البصريون وخالفهم اهل المدينة فقالوا انها حبيبة بنت سهل الانصاري حدثنا عبد الوارث بن سفيان نا
قاسم بن اصبغ نا احمد بن زهير قال نا محمد بن حميد الرازي قال نا ابو تميلة يحيى بن واضح عن الحسين بن
واقد عن ثابت البناني عن عبد الله بن رباح عن جميلة بنت ابي سلول انها كانت تحت ثابت بن قيس بن شماس فنشزت
عليه فارسل اليها رسول الله صلى الله عليه وسلم فقال يا جميلة ما كرهت من ثابت فقالت والله ما كرهت منه دينا ولا
خلقا الا دمامته فقال اتردين الحديقة قالت نعم ففرق بينهما قال ابو عمر رضي الله عنه كان ابن المسيب اجمل وكانت
قبل ثابت بن قيس تحت حنظلة بن ابي عامر الغسيل ثم تزوجها بعد ثابت بن قيس مالك بن الدخشم ثم تزوجها بعده حبيب
بن اساف الانصاري جميلة بنت سعد بن الربيع الانصاري ادركت النبي صلى الله عليه وسلم روى عنها ثابت بن
عبيد الانصاري ان اباها وعمها قتلا يوم احد فدفنا في قبر واحد جمرة بنت عبد الله بن الحنظلة التميمية اتت
النبي صلى الله عليه وسلم بابل من الصدقة فمسح على راسها ودعا لها وروى عنها غطوان بن شكوان يختلف في حديثها
ولا يصح من جهة الاسناد جمرة بنت النحاف الحدانية روت عن النبي صلى الله عليه وسلم روى عنها شبيب بن غرقدة عنها
ابنتها ام كلثوم ان صح حديثها ذلك لانه مما لا يعبا باسناده جهدمة امراة بشير بن الخصاصية وهي من بني شيبان
روت عن النبي صلى الله عليه وسلم حديثين او ثلاثة جبلة بنت المصفح ادركت النبي صلى الله عليه وسلم روى عنها
فضيل بن مرزوق باب الخاء حفصة بنت عمر بن الخطاب بن نفيل زوج النبي صلى الله عليه
وسلم قد تقدم ذكر نسبها في ذكر ابيها رضي الله عنهما وهي اخت عبد الله بن عمر وامهما زينب بنت مظعون
بن حبيب بن وهب بن حذافة من جمح كانت حفصة من المهاجرات وكانت قبل رسول الله صلى الله عليه وسلم تحت
خنيس بن حذافة بن قيس بن عدي السهمي فلما تايمت ذكرها عمر لابي بكر وعرضها عليه فلم يرجع اليه ابو بكر
كلمة فغضب من ذلك عمر ثم عرضها على عثمان حين ماتت رقية بنت رسول الله صلى الله عليه وسلم فقال عثمان ما
اريد ان اتزوج اليوم فانطلق عمر الى رسول الله صلى الله عليه وسلم فشكى اليه عثمان واخبره بعرضه حفصة فقال

حميمة بنت صيفي حميمة بنت حمام بن الجموح صحابيتان
ذكرهما صاحب القاموس قال الشامي نقلا عن العلامة
السبكي بعد ان ذكر ان افضل نساء النبي خديجة وعائشة
والتفضل بينهما ما تقدم وبقية ازواجه خلا نشر هذا
الرتبة اي الثانية لخديجة وعائشة ومريم وان كن نساء
خير هذه الامة بعد هؤلاء الثلاث وهن متفاوتات
في الفضل لا يعلم ذلك الا الله تعالى لكنا نعلم لحفصة بنت عمر ان
لها من الفضائل كثيرا ما اشبه ان تكون هي بعد عائشة اي بعدها

رسول الله صلى الله عليه وسلم يتزوج عثمان من هو خير من حفصة ثم خطبها الى عمر فتزوجها رسول الله صلى الله عليه
وسلم فلقي ابو بكر الصديق عمر بن الخطاب فقال لا تجد علي في نفسك فان رسول الله صلى الله عليه وسلم ذكر حفصة فلم اكن لافشي
سر رسول الله صلى الله عليه وسلم ولو تركها لتزوجتها وتزوجها رسول الله صلى الله عليه وسلم عند اكثرهم
في سنة ثلاث من الهجرة وقال ابو عبيدة تزوجها سنة اثنتين من التاريخ قال ابو عمر رضي الله عنه وطلقها تطليقة
ثم ارتجعها وذلك ان جبريل عليه السلام قال له ارجع حفصة فانها صوامة قوامة وانها زوجتك في الجنة روى
موسى بن علي بن رباح عن ابيه عن عقبة بن عامر قال طلق رسول الله صلى الله عليه وسلم حفصة بنت عمر فحثا عمر على راسه
التراب وقال ما يعبا الله بعمر وابنته بعد هذا فنزل جبريل عليه السلام من الغد على رسول الله صلى الله عليه وسلم
وقال ان الله يامرك ان تراجع حفصة رحمة لعمر واوصى عمر بعد موته الى حفصة واوصت حفصة الى عبد الله بن
عمر بما اوصى به اليها عمر وبصدقة تصدقت بها وبضيعة بالغابة وتوفيت حين بايع الحسن معاوية وذلك في
جمادى سنة احدى واربعين وكذلك قال معشر بن ... الى غيره توفيت حفصة سنة خمس واربعين وذكر
الدولابي عن احمد بن محمد ان ابا حفصة توفيت سنة سبع واربعين **حليمة** السعدية هي حليمة بنت ابي
ذؤيب واسم ابي ذؤيب عبد الله بن الحارث بن شجنة بن جابر بن رزام بن ناصرة بن سعد بن بكر بن هوازن بن منصور
بن عكرمة بن خصفة بن قيس عيلان بن مضر ام النبي صلى الله عليه وسلم من الرضاع هي التي ارضعت رسول
الله صلى الله عليه وسلم حتى اكملت رضاعه ورات له برها وعلما جليلا قد ذكرناه لشهرته روى زيد بن اسلم عن
عطاء بن يسار قال جاءت حليمة بنت عبد الله ام النبي صلى الله عليه وسلم من الرضاعة الى رسول الله صلى الله عليه
وسلم يوم حنين فقام لها وبسط لها رداءه فجلست عليه روت عن النبي صلى الله عليه وسلم روى عنها عبد الله
بن جعفر **حمنة** بنت جحش بن رئاب الاسدية من بني اسد بن خزيمة اخت زينب بنت جحش كانت عند مصعب بن
عمير وقتل عنها يوم احد فتزوجها طلحة بن عبيد الله فولدت له محمدا وعمران ابني طلحة بن عبيد الله وكانت حمنة
ممن خاض في الافك على عائشة وجلدت في ذلك مع من جلد فيه عند من صحح جلدهم تستحاض هي واختها ام حبيبة
بنت جحش روى عنها ابنها عمران وطلحة بن عبيد الله **حواء** بنت يزيد بن السكن الانصارية من بني عبد الاشهل مدنية
جدة عمرو بن معاذ الاشهلي روت عن النبي صلى الله عليه وسلم انها سمعته يقول ردوا السائل ولو بظلف محرق روى عنها
عمرو بن معاذ المذكور **حواء** بنت يزيد بن سنان بن كرز بن زعوراء الانصارية قال مصعب اسلمت وكانت
تكتم زوجها قيس بن الخطيم الشاعر اسلامها فلما قدم قيس مكة حين خرجوا يطلبون الحلف في قريش عرض عليه رسول
الله صلى الله عليه وسلم واستنظره قيس حتى يقدم المدينة فسال رسول الله صلى الله عليه وسلم ان يحفظ زوجته
حواء بنت يزيد واوصاه بها خيرا وقال له انها قد اسلمت ففعل قيس وحفظ وصية رسول الله صلى الله عليه وسلم
فبلغ ذلك رسول الله صلى الله عليه وسلم فقال وفى الاديعج وقد ذكرت هذه القصة على مصعب وقال منكرها ان صاحبها
قيس بن شماس واما قيس بن الخطيم فقتل قبل الهجرة والقول عندنا قول مصعب وقيس بن شماس اسن من قيس بن الخطيم ولم
يدرك الاسلام وانما ادركه ابنه ثابت بن قيس **حواء** الانصارية جدة ابن بجيد كانت من المبايعات من حديثها ما حدثنا
... بن يعيش بن سعيد قال نا ابو الاحوص محمد بن الهيثم قال نا ابو يعقوب الحنيني عن هشام بن سعد عن زيد بن
اسلم عن ابن بجيد عن جدته حواء وكانت من المبايعات قالت سمعت رسول الله صلى الله عليه وسلم يقول اسفروا
بالصبح فانه كلما اسفرتم اعظم للاجر وروى المقبري عن عبد الرحمن بن بجيد الانصاري عن جدته قالت قال رسول الله
صلى الله عليه وسلم يا نساء المومنات لا تحقرن احداكن لجارتها ولو فرسن شاة وقد ذكرنا الاضطراب في هذا الاسناد
في كتاب التمهيد ومنهم من يجعل حواء هذه التي قبلها والله اعلم **حبيبة** بنت ابي امامة اسعد بن زرارة تزوجها
اسهل بن حنيف فولدت له ابا امامة فسماه رسول الله صلى الله عليه وسلم اسعد وكناه ابا امامة واختها الفارعة امراة
نبيط بن جابر من بني مالك بن النجار حدثنا خلف بن قاسم قال اخبرنا ابو علي سعيد بن عثمان بن السكن قال نا احمد بن علي الجوجي

الجوجاني قال اخبرنا يادين ابوب قال اخبرنا عبد الله بن ادريس قال اخبرنا احمد بن عمارة الانصاري المدني
عن زينب بنت نبيط امراة انس بن مالك قالت اوصى ابو امامة بامي وخالتي الى رسول الله صلى الله عليه وسلم
فقدم اليه حلي من ذهب ولؤلؤ يقال له الرعثات فحلاهن رسول الله صلى الله عليه وسلم من تلك الرعثات قالت
زينب فادركت بعض ذلك الحلي عند اهلي **حبيبة** ويقال مليكة والصواب حبيبة بنت خارجة بن زيد بن ابي زهير
من بني امرئ القيس بن مالك بن ثعلبة بن كعب بن الخزرج بن الحارث بن الخزرج زوجة ابي بكر الصديق رضي الله عنه وهي
بنت خارجة التي قال فيها ابو بكر في مرضه الذي مات فيه ان ذا بطن بنت خارجة قد القي في خلدي انها جارية
فكانت كذلك انها جارية ولدت بعد موته فسمتها عائشة ام كلثوم ثم تزوجها طلحة بن عبيد الله فولدت له زكريا وعائشة
ابني طلحة هذا قول اهل النسب وروى ابن عيينة عن اسمعيل بن ابي خالد قال خطب عمر بن الخطاب ام كلثوم بنت ابي بكر الى
عائشة فاطمعته فقالت ابن المذهب بها عنك فلما ذهب قالت الجارية تزوجني عمر وقد عرفت غيرته
وخشونة عيشه والله لئن فعلت لاخرجن الى قبر رسول الله صلى الله عليه وسلم ثم لاصيحن به انما اريد فتى من قريش
يصب علي الدنيا صبا فارسلت عائشة الى عمرو بن العاص فاخبرته الخبر فقال عمرو انا اكفيك فقال يا امير المومنين
لو جمعت اليك امراة فقال عسى ان يكون ذلك في ايامك هذه قال ومن ذكر امير المومنين قال ام كلثوم بنت ابي بكر
قال مالك والجارية تنعى اليك اباها بكرة وعشية قال عمر اعائشة امرتك بذلك قال نعم فتركها قال وتزوجها طلحة بن
عبيد الله قال علي لقد تزوجها انفى اصحاب محمد صلى الله عليه وسلم قال ابو عمر رضي الله عنه واما امها
حبيبة بنت خارجة بن زيد فتزوجها بعد ابي بكر الصديق حبيب بن اساف وله معها قصة في حجابتها لها وفيه
يروا اختلاف الرواية في حكم عمر فيها **حبيبة** بنت سهل الانصارية التي اختلعت من ثابت بن قيس فيما روى اهل المدينة
روت عنها عمرة وجائز ان تكون حبيبة هذه وحبيبة بنت ابي بن سلول اختلفتا من ثابت بن قيس بن شماس
حبيبة ويقال حبيبة بنت ابي تجراة الشيبية العبدرية مكية حديثها عن النبي صلى الله عليه وسلم اسعوا
فان الله كتب عليكم السعي مثل حديث تملك الشيبية روت عنها صفية روى الشافعي ومعاذ بن هانى وطائفة من
عبد الله بن المومل قال حدثنا عمرو بن عبد الرحمن بن محيصن عن عطاء بن ابي رباح قال حدثتني صفية بنت
شيبة عن امراة يقال لها حبيبة ابنة ابي تجراة قالت دخلت دار ال حسين في نسوة من قريش والنبي صلى الله
عليه وسلم يطوف بالبيت حتى ان ثوبه ليدار دبره وهو يقول لاصحابه اسعوا فان الله كتب عليكم السعي هذا لفظ حديث
ابن هانى واسناده ذكره الطحاوي عن ابراهيم بن مرزوق عن معاذ وقد ذكرنا الاضطراب على عبد الله بن المومل
في اسناد هذا الحديث في التمهيد **حبيبة** ابنة شريف ويقال ابنة ابي شريف الانصارية جدة عيسى ابن مسعود
ابن الحكم وهو روى عنها **حبيبة** بنت ابي سفيان قال ابان ابن صمعة سمع محمد بن سيرين يقول حدثتني بنت
ابي سفيان سمعت النبي صلى الله عليه وسلم يقول في من مات له ثلاث اولاد لم يرو عنها غير محمد بن سيرين ولا
يعرف لابي سفيان ابنة يقال لها حبيبة الا ان تكون ام حبيبة بنت ابي سفيان وقد ذكرها ابن عيينة في حديثه
عن الزهري عن عروة عن زينب بنت ام سلمة عن حبيبة عن امها ام حبيبة عن زينب بنت جحش قالت استيقظ
رسول الله صلى الله عليه وسلم في يوم محمر وجهه وهو يقول لا اله الا الله ويل للعرب من شر قد اقترب قال
الحميدي قال سفيان احفظ من الزهري في هذا الحديث اربع نسوة كلهن قد راين النبي صلى الله عليه وسلم ثنتين
من ازواجه ام حبيبة وزينب بنت جحش وثنتين ام سلمة وحبيبة بنت ام حبيبة وابوها عبيد الله بن جحش مات بارض
الحبشة هذا كله قول ابن عيينة وقد ذكرنا الاختلاف على الزهري وعلى ابن عيينة عنه ايضا في ذكر حبيبة في هذا
الحديث مجردا في كتاب التمهيد وذكر موسى بن عقبة فيمن هاجر الى ارض الحبشة حبيبة بنت عبيد الله بن جحش قال
ثم تنصر هنالك ابوها ومات نصرانيا **حبيبة** بنت جحش قال قوم وزعموا انها تكنى ام حبيب والاشهر انها ام حبيبة
وسنذكرها في الكنى ان شاء الله تعالى **الحولاء** بنت تويت بن حبيب بن اسد بن عبد العزى بن قصي القرشية الاسدية

هاجرت الى رسول الله صلى الله عليه وسلم وكانت من المجتهدات فى العبادة وفيها جاء الحديث انها كانت لا تنام الليل فقال رسول الله صلى الله عليه وسلم لا يمل حتى تملوا اكلفوا من العمل ما لكم به طاقة وروى ابو عاصم الضحاك بن مخلد قال نا صالح بن رستم عن ابن مليكة عن عائشة قالت استاذنت الحولاء على رسول الله صلى الله عليه وسلم فاذن لها فقال كيف انت فقلت يا رسول الله اتقبل على هذه هذا الاقبال فقال انها كانت تاتينا فى زمن خديجة وان حسن العهد من الايمان هكذا رواه محمد بن موسى الشامى عن ابى عاصم باسناد المذكور استاذنت الحولاء ولا يقل بنت تويت ولا ابنها وقد غلط فى ذلك محمد بن موسى الشامى والله اعلم لانه قد روى هذا الحديث عن ابى عاصم ما رواه محمد بن موسى الشامى وقد ذكره فى هذا الكتاب عند ذكرنا حسانة المزنية ان شاء الله تعالى **حفصة** بنت عمر وكانت قد صلت للقبلتين روى عنها ابو مخلد انها كانت تلبس المعصفر فى الاحرام **حذافة** بنت الحارث السعدية اخت النبى صلى الله عليه وسلم من الرضاعة وهى بنت حليمة السعدية قال ابن اسحق يقال لها الشيما غلب ذلك عليها فلا تعرف فى قومها الا به وذكر ان الشيما كانت تحضن النبى صلى الله عليه وسلم مع امها اذ كانت عندهم **حكيمة** بنت غيلان الثقفية امراة يعلى بن مرة روت عن زوجها يعلى بن مرة ما ادرى سمعت النبى صلى الله عليه وسلم ام شيئا ام لا **حرملة** بنت عبد الاسود ماتت بارض الحبشة هكذا ذكره الطبرى **حسانة** المزنية كان اسمها جثامة فقال رسول الله صلى الله عليه وسلم بل انت حسانة المزنية كانت صديقة خديجة بنت رسول الله صلى الله عليه وسلم فكان رسول الله صلى الله عليه وسلم يصلها ويقول حسن العهد من الايمان اخبرنا عبد الوارث بن سفيان قال نا قاسم بن اصبغ قال نا محمد بن يونس قال نا الضحاك بن مخلد قال نا صالح بن رستم عن ابن ابى مليكة عن عائشة قالت جاءت عجوز الى النبى صلى الله عليه وسلم فقال لها من انت فقالت جثامة المزنية فقال بل حسانة المزنية كيف حالكم كيف كنتم فقالت بخير بابى انت وامى يا رسول الله فلما خرجت قلت يا رسول الله تقبل على هذه العجوز هذا الاقبال قال انها كانت تاتينا ايام خديجة وان حسن العهد من الايمان قال ابو عمر رضى الله عنه هذه الرواية اولى بالصواب من رواية من روى ذلك فى الحولاء بنت تويت والله اعلم والحديث عن ابى عاصم اختلف عليه فيه روى ثابت عن انس قال كان رسول الله صلى الله عليه وسلم اذا اهديت اليه هدية قال اذهبوا ببعضها الى فلانة فانها كانت صديقة لخديجة وانها كانت تحب خديجة **حزمة** بنت قيس الفهرية اخت فاطمة بنت قيس تزوجها سعيد بن زيد بن عمرو بن نفيل فولدت له حديثها عند الزهرى عن عبيد الله بن عبد الله

باب الخاء

خديجة بنت خويلد بن اسد بن عبد العزى بن قصى القرشية الاسدية زوج النبى صلى الله عليه وسلم قال الزبير كانت تدعى فى الجاهلية الطاهرة امها فاطمة بنت زائدة بن الاصم اسمه جندب بن هرم بن رواحة بن حجر بن عبد بن معيص بن عامر بن لوى كانت خديجة تحت ابى هالة بن زرارة بن نباش بن عدى بن حبيب بن صرد بن سلامة بن جروة بن اسيد بن عمرو بن تميم التميمى هكذا نسبه الزبير واما الجرجانى النسابة فقال كانت خديجة قبل عند ابى هالة بن هند بن النباش بن زرارة بن وقدان بن حبيب بن سلامة بن عدى بن جروة بن اسيد بن عمرو بن تميم فولدت له هند ثم اتفقا فقالا ثم خلف عليها بعد ابى هالة عتيق بن عايذ بن عبد الله بن عمر بن مخزوم ثم خلف عليها بعد عتيق المخزومى رسول الله صلى الله عليه وسلم وقال قتادة كانت خديجة تحت عتيق بن عايذ بن عبد الله بن عمر بن مخزوم ثم خلف عليها بعده ابو هالة بن هند بن زرارة بن نباش هكذا قال قتادة والقول الاول اصح ان شاء الله ولم يختلفوا ان ولده منها كلهم حاشا ابراهيم زوجها اياها عمها عمرو بن اسد بن عبد العزى بن قصى وقال ابن اسحق محمد بن عبد الله بن عبد المطلب يخطب خديجة بنت خويلد هذا الفحل لا يقرع انفه وكانت اذ تزوجها رسول الله صلى الله عليه وسلم بنت اربعين سنة واقامت معه صلى الله عليه وسلم اربعا وعشرين سنة توفيت وهى بنت اربع وستين سنة وستة اشهر وكان رسول الله صلى الله عليه وسلم اذ تزوج خديجة ابن احدى وعشرين سنة وقيل ابن خمس وعشرين سنة وهو الاكثر وقيل ابن ثلثين وثلثين واجمعوا انها ولدت له اربع بنات كلهن ادركن الاسلام وهاجرن وهى زينب وفاطمة ورقية وام كلثوم واجمعوا على انها ولدت ابنا يسمى القاسم وبه كان يكنى وهذا ما خلاف فيه بين اهل العلم وقال معمر بن شهاب زعم بعض العلماء انها ولدت له ولدا يسمى الطاهر قال وقال بعضهم ما نعلمها ولدت له الا

له الا القاسم وولدت له بناته الاربع وقال عقيل عن ابن شهاب ولدت له خديجة فاطمة وزينب وكلثوم ورقية والقاسم والطاهر وكانت زينب اكبر بنات النبى صلى الله عليه وسلم وقال قتادة ولدت خديجة غلامين واربع بنات القاسم وبه كان يكنى وعاش حتى مشى وعبد الله مات صغيرا ومن النساء فاطمة وزينب ورقية وام كلثوم وقال الزبير ولد لرسول الله صلى الله عليه وسلم القاسم وهو اكبر ولده ثم زينب ثم عبد الله وكان يقال له الطيب ويقال له الطاهر ولد بعد النبوة ثم ام كلثوم ثم رقية هكذا الاول فالاول مات القاسم بمكة وهو اول ميت مات من ولده ثم عبد الله مات ايضا بمكة قال ابن اسحاق ولدت له خديجة زينب ورقية وام كلثوم وفاطمة والقاسم وبه كان يكنى والطاهر والطيب فهلكوا فى الجاهلية واما بناته فكلهن ادركن الاسلام فاسلمن وهاجرن معه صلى الله عليه وسلم قال مصعب الزبيرى ولد لرسول الله صلى الله عليه وسلم القاسم وبه كان يكنى وعبد الله وهو الطيب والطاهر لانه ولد له بعد الوحى وزينب وام كلثوم ورقية وفاطمة امهم كلهم خديجة ففى قول مصعب وهو قول الزبير واكثر اهل النسب ان عبد الله بن رسول الله صلى الله عليه وسلم هو الطيب وهو الطاهر ثلاثة اسماء وقال على بن عبد العزيز الجرجانى النسابة اولاد رسول الله صلى الله عليه وسلم القاسم وهو اكبر اولاده ثم زينب قال وقال ابن الكلبى زينب ثم القاسم ثم ام كلثوم ثم فاطمة ثم رقية ثم عبد الله وكان يقال له الطيب والطاهر قال وهذا وهو الصحيح وغيره تخليط قال ابو عمر لا يختلفون ان رسول الله صلى الله عليه وسلم لم يتزوج فى الجاهلية غير خديجة فلا تزوج عليها احدا من نسائه حتى ماتت ولم يلد له من الصحابة ابى غيرها وهى اول من امن بالله عز وجل ورسوله هذا قول قتادة والزهرى وعبد الله بن محمد بن عقيل وابن اسحق وجماعة قالوا خديجة اول من امن من الله من الرجال ولم يستثنوا وقال ابن اسحق كانت خديجة بنت خويلد اول من امن بالله ورسوله وصدق محمد صلى الله عليه وسلم فيما جاء به عن ربه وازرته على امره وكان لا يسمع من المشركين شيئا يكرهه من رد عليه وتكذيب له الا فرج الله بها عنه تثبته وتصدقه وتخفف عنه وتهون عليه ما يلقى من قومه قال وحدثنى اسمعيل بن ابى حكيم انه بلغه ان خديجة انها قالت لرسول الله صلى الله عليه وسلم يا ابن عم اتستطيع ان تخبرنى بصاحبك اذا جاءك تعنى جبرائيل عليه السلام فلما جاءه جبرائيل عليه السلام قال يا خديجة هذا جبرئيل عليه السلام فقد جاء فقالت له يا ابن عم فاقعد على فخذى الايمن ففعلت فقالت له هل تراه قال نعم قالت فتحول الى اليسرى ففعل فقالت هل تراه قال نعم قالت فاجلس فى حجرى ففعل فقالت هل تراه قال نعم قال فالقت خمارها وحسرت عن صدرها فقالت هل تراه قال لا قالت ما هذا بشر فانه والله ملك وليس بشيطان وروى من وجوه ان النبى صلى الله عليه وسلم قال يا خديجة ان جبرائيل عليه السلام يقرئك السلام وبعضهم يروى هذا الخبر ان جبرائيل عليه السلام قال يا محمد اقرئ خديجة من ربها السلام فقال النبى صلى الله عليه وسلم يا خديجة هذا جبرائيل يقرئك من ربك السلام فقالت خديجة الله السلام ومنه السلام وعلى جبرائيل السلام قرات على ابى القاسم عبد الوارث بن سفيان قال نا قاسم بن اصبغ قال نا ابو قلابة عبد الملك بن محمد قال نا بدل بن المحبر قال نا عبد السلام قال سمعت ابا زيد المدنى يحدث عن ابى هريرة قال قال رسول الله صلى الله عليه وسلم خير نساء العالمين اربع مريم ابنة عمران وابنة مزاحم امراة فرعون وخديجة بنت خويلد وفاطمة بنت محمد صلى الله عليه وسلم وذكر ابو داود قال نا محمد بن اسمعيل قال نا داود يعنى ابن ابى الفرات عن علباء بن احمر عن عكرمة عن ابن عباس قال قال رسول الله صلى الله عليه وسلم افضل نساء اهل الجنة خديجة بنت خويلد وفاطمة بنت محمد صلى الله عليه وسلم ومريم بنت عمران وآسية بنت مزاحم امراة فرعون قال ابو داود وحدثنا موسى يوسف بن موسى القطان قال حدثنى مهر بن زياد الرازى قال نا ابو جعفر الرازى عن ثابت عن انس قال قال رسول الله صلى الله عليه وسلم خير نساء العالمين مريم بنت عمران وآسية بنت مزاحم وخديجة بنت خويلد وفاطمة بنت محمد صلى الله عليه وسلم واخبرنا احمد بن قاسم قال نا خالد بن سعد قال نا احمد بن عمرو قال نا ابن سنجر قال نا عارمى قال نا داود بن ابى الفرات عن علباء بن احمر عن عكرمة عن ابن عباس قال خط رسول الله صلى الله عليه وسلم فى الارض اربعة خطوط ثم قال اتدرون ما هذا قالوا الله ورسوله اعلم فقال رسول الله صلى الله عليه وسلم افضل نساء اهل الجنة خديجة بنت خويلد وفاطمة بنت

محمد صلى الله عليه وسلم ومريم بنت عمران واسية بنت مزاحم امراة فرعون وروى عبد الرزاق بن معمر عن قتادة عن انس
ان النبي صلى الله عليه وسلم قال حسبك من نساء العالمين مريم بنت عمران وخديجة بنت خويلد وفاطمة بنت محمد
صلى الله عليه وسلم واسية امراة فرعون هكذا ذكره ابو داود عن محمد بن يحيى بن فارس عن عبد الرزاق عن معمر باسناده افضل
افضل نساء العالمين اربع وذكر مثله وذكر الزبير عن محمد بن حسن عن الدراوردي عن موسى بن عقبة عن كريب عن ابن عباس
قال قال رسول الله صلى الله عليه وسلم سيدة نساء العالمين مريم ثم فاطمة ثم خديجة ثم اسية هكذا رواه الزبير
وذكر ابو داود قال نا عبد الله بن محمد النفيلي قال نا عبد العزيز بن محمد عن ابراهيم بن عقبة عن كريب عن ابن عباس قال
قال رسول الله صلى الله عليه وسلم سيدة نساء اهل الجنة بعد مريم بنت عمران فاطمة وخديجة واسية امراة فرعون
وهذا هو الصواب في اسناد هذا الحديث ومتنه وانما رواه عن الدراوردي عن ابراهيم بن عقبة لا عن موسى بن عقبة حدثنا
عبد الوارث بن سفيان قال نا قاسم بن اصبغ قال نا احمد بن زهير قال نا ابي قال نا محمد بن حازم ابو معاوية حدثني هشام بن
عروة عن ابيه عن عائشة قالت ما غرت على امراة ما غرت على خديجة وما بي ان اكون ادركتها ولكن ذلك لكثرة ذكر رسول الله صلى
الله عليه وسلم اياها وان كان ليذبح الشاة فيتتبع بذلك صدائق خديجة يهديها لهن قال وحدثني ابي قال نا وكيع عن
هشام عن ابيه عن عبد الله بن جعفر عن علي عليه السلام قال قال رسول الله صلى الله عليه وسلم خير نسائها خديجة
وخير نسائها مريم اخبرنا ابو عبد الله محمد بن خليفة عبد الجبار رحمه الله قال نا ابو بكر محمد بن الحسين البغدادي بمكة قال
قال نا ابو عبد الله احمد بن الحسن عن عبد الجبار الصوفي قال نا عمر بن اسمعيل بن مجالد قال حدثني ابي عن مجالد عن الشعبي
عن مسروق عن عائشة قالت كان رسول الله صلى الله عليه وسلم لا يكاد يخرج من البيت حتى يذكر خديجة فيحسن الثنا
عليها فذكرها يوما من الايام فادركتني الغيرة فقلت هل كانت الا عجوزا فقد ابدلك الله خيرا منها فغضب حتى اهتز
مقدم شعره من الغضب ثم قال والله ما ابدلني الله خيرا منها امنت بي اذ كفر الناس وصدقتني وكذبني الناس و
اسنتني في مالها اذ حرمني الناس ورزقني منها الاولاد اذ حرمني اولاد النساء قالت عائشة فقلت في نفسي لا اذكرها
بسيئة ابدا وروى علي بن المديني قال اخبرنا حماد بن اسامة عن مجالد قال اخبرني عامر الشعبي عن مسروق
عن عائشة قالت ذكرت رسول الله صلى الله عليه وسلم خديجة ذات يوم فقلت ~~كذا وكذا~~ ولنها عجوز فقلت قال ابدلك الله خيرا منها
قال ما ابدلني الله خيرا منها لقد امنت بي حين كفر بي الناس واشركتني في مالها حين حرمني الناس ورزقني الله ولدها
وحرمني ولد غيرها قلت والله لا اعاتبك فيها ابدا بعد اليوم اخبرنا عبد الله بن محمد بن عبد المؤمن نا محمد بن عبد المؤمن
قال نا محمد بن عثمان الصيدلاني ببغداد قال نا اسمعيل بن اسحق نا علي بن المديني تذكره حدثنا سعيد بن نصر قال نا
قاسم بن اصبغ قال نا محمد بن وضاح قال نا ابو بكر بن ابي شيبة قال نا عبد الله بن نمير وابو اسامة عن هشام بن عروة عن
ابيه عن عبد الله بن جعفر عن علي عليه السلام قال قال رسول الله صلى الله عليه وسلم يقول خير نسائها مريم بنت عمران
وخير نسائها خديجة ورواه عن هشام بهذا الاسناد جماعة منهم ابن جريج وابو معاوية واختلف في وقت وفاتها رضي الله عنها
فقال ابو عبيدة معمر بن المثنى توفيت خديجة قبل الهجرة بخمس سنين وكانت وفاتها قبل تزويج رسول الله صلى الله عليه وسلم عائشة
وقال قتادة توفيت خديجة قبل الهجرة بثلاث سنين قال ابو عمر رضي الله عنه قول قتادة عندنا اصح حدثنا احمد بن فتح
قال نا محمد بن عبد الله بن زكريا النيسابوري بمصر قال نا عثمان قال نا الميموني قال احمد بن حنبل قال نا عبد الرزاق عن
معمر عن هشام بن عروة عن ابيه قال توفيت خديجة قبل مخرج النبي صلى الله عليه وسلم بثلاث سنين ونحو ذلك
روى يونس بن شهاب عن عروة عن عائشة قال توفيت خديجة قبل ان تفرض الصلوة قال ابن شهاب وذلك بعد مبعث النبي
صلى الله عليه وسلم بسبعة اعوام قال ابن اسحاق توفي ابو طالب وخديجة قبل مهاجر النبي صلى الله عليه وسلم الى المدينة
بثلاث سنين قال فلما توفي ابو طالب خرج النبي صلى الله عليه وسلم الى الطائف يلتمس من ثقيف المنعة ثم رجع من الطائف
الى مكة حدثنا عبد الوارث بن سفيان قال نا قاسم بن اصبغ قال نا احمد بن زهير قال نا مصعب بن عبد الله الزبيري قال حدثني
عبد الله بن معاوية عن هشام بن عروة بن الزبير كتب الى عبد الملك بن مروان اما بعد فانك كتبت الي تسئلني عن خديجة بنت خويلد

خويلد متى توفيت انها توفيت قبل مخرج النبي صلى الله عليه وسلم من مكة بثلاث سنين قال ابو عمر رضي الله عنه
يقال انها كانت وفاتها بعد موت ابي طالب بثلاثة ايام وقيل انها يوم توفيت بنت خمس وستين توفيت في شهر رمضان
ودفنت في الحجون ذكره محمد بن عمر وغيره

خولة التغلبية وهي خولة بنت الهذيل بن هبيرة بن قبيصة بن الحارث
بن حبيب بن حرفة بن تغلبة بن غنم بن مالك بن النجار الانصارية يكنى ابا محمد وهي امراة حمزة بن عبد المطلب وقيل امراة
حمزة خولة بنت ثامر وقيل ان ثامر لقب لقيس بن قهد والاول اصح ان شاء الله خلف عليها بعد حمزة بن عبد المطلب رجل
من الانصار من بني زريق روى عن خولة هذه عبيد ابو الوليد سبوطا ان النبي صلى الله عليه وسلم تذاكر هو وحمزة بن عبد المطلب
الدنيا فقال النبي صلى الله عليه وسلم ان الدنيا خضرة حلوة فمن اخذها بحقها بورك له فيها ورب متخوض في مال الله له النار يوم القيمة

خولة ويقال خويلة بنت حكيم بن امية بن حارثة بن الاوقص بن مرة بن هلال السلمية امراة عثمان بن مظعون تكنى ام شريك
وهي التي وهبت نفسها للنبي صلى الله عليه وسلم في قول بعضهم وان كانت امراة صالحة فاضلة روى عنها سعد بن ابي
وقاص عن النبي صلى الله عليه وسلم في التعوذ بكلمات الله عند النزول في السفر وروى عنها سعيد بن المسيب ومحمد بن يحيى بن
حبان وعمر بن عبد العزيز وسعد عنها من حديث سعيد بن المسيب عنه من حديث بسر بن سعيد عنه اختلف فيه ابن العجلي
والحارث بن يعقوب

خولة بنت ثامر الانصارية روى عنها النعمان بن ابي عياش الزرقي انها سمعت رسول الله صلى
الله عليه وسلم يقول ان الدنيا خضرة حلوة وان رجالا يتخوضون في مال الله بغير حق لهم النار يوم القيمة قيل
هي ابنت قيس بن قهد وثامر لقب

خولة بنت تغلبة ويقال خويلة اكثر قيل خولة بنت حكيم وقيل خولة بنت مالك
بن تغلبة بن اصرم بن فهد بن ثعلبة بن غنم بن عوف واما عروة ومحمد بن كعب وعكرمة فقالوا خولة
تغلبة كانت تحت اوس بن الصامت اخي عبادة بن الصامت وظاهر منها وفيها نزلت قد سمع الله قول التي تجادلك في
زوجها وتشتكي الى الله والله لخرها في الظاهر وقيل ان التي نزلت فيها هذه الاية جميلة امراة فهي اوس بن الصامت
وقيل بل هي خولة بنت دلج ولا يثبت شيء من ذلك والله اعلم والذي قدمناه اصح واثبت ان شاء الله حدثنا
عبد الوارث بن قاسم نا احمد بن زهير قال سمعت ابي يقول خولة بنت ثعلبة زوج اوس بن الصامت
وهي المجادلة روينا من وجوه عن عمر بن الخطاب انه خرج ومعه الناس فمر بعجوز فاستوقفته فوقف فجعل يحدثها
وتحدثه فقال له رجل يا امير المومنين حبست الناس على هذه العجوز قال ويلك اتدري من هذه امراة سمع الله
شكواها من فوق سبع سموات هذه خولة بنت ثعلبة التي انزل الله فيها قد سمع الله قول التي تجادلك
في زوجها وتشتكي الى الله والله لو انها وقفت الى الليل ما فارقتها الا للصلوة ثم ارجع اليها روى عن خولة
هذه يوسف بن عبد الله بن سلام وقال فيها خويلة وكذلك قال فيها معمر خويلة وقد روى خليد بن دعلج عن
قتادة قال خرج عمر من المسجد ومعه الجارود العبدي قال اذا بامراة برزة على ظهر الطريق فسلم عليها عمر
فردت عليه السلام وقالت هيها يا عمر عهدتك وانت تسمى عميرا في سوق عكاظ تزع الصبيان بعصاك فلم تذهب
الايام حتى سميت امير المومنين فاتق الله في الرعية واعلم انه من خاف الوعيد قرب عليه البعيد ومن خاف
الموت خشي الفوت فقال الجارود قد اكثرت ايتها المراة على امير المومنين فقال عمر دعها اما تعرفها هذه خولة بنت
حكيم امراة عبادة بن الصامت التي سمع الله قولها من فوق سبع سموات فعمر والله احق ان يسمع لها هكذا في هذا
الخبر خولة بنت حكيم امراة عبادة وهو وهم وخليد ضعيف سيء الحفظ وانما هي امراة اوس بن الصامت على الاختلاف
في اسم ابيها

خولة بنت اليماني اخت حذيفة بن اليماني روى عنها ابو سلمة بن عبد الرحمن قال سمعت النبي صلى الله
عليه وسلم يقول لا خير في جماعة النساء الا عند ميت فانهن اذا اجتمعن قلن وقلن

خولة خادم رسول الله صلى
الله عليه وسلم جدة حفص بن سعيد يروي حديثها حفص هذا عن امه عنها في تفسير قوله عز وجل والضحى والليل
اذا سجى ما ودعك ربك وما قلى وليس اسناده حديثها في ذلك مما يحتج به

خولة ام صبية الجهنية حديثها انها
اختلفت يدها ويد رسول الله صلى الله عليه وسلم في اناء واحد قيل سماها خولة بنت قيس الجهنية ومنك

في الكنى انشاء الله تعالى **خولة** بنت عبد الله الانصارية قال سمعت رسول الله صلى الله عليه وسلم يقول الناس
دثار والانصار شعار في اسناد حديثها مقال **خولة** بنت يسار قالت قلت اني احيض وليس لي الا ثوب
واحد قال اغسلي ثوبك ثم صلي فيه قلت يا رسول الله يبقى اثر الدم قال لا يضرك روى عنها ابو سلمة واخشى ان
ان تكون خولة بنت اليماني لان الاسناد حديثهما واحد انما هو علي بن ثابت عن الوازع بن نافع عن ابي سلمة بالحديث
الحديث الذي ذكرنا في اسم خولة بنت اليماني وبالذي ذكرنا منها الا انه من دون علي بن ثابت يختلف في الحديث
وفي ذلك النظر **خيرة** بنت الاسود بن حذيفة تكنى ام حرملة هاجرت مع زوجها جهم بن قيس الى ارض الحبشة هكذا
قال موسى بن عقبة وقال ابن اسحاق ام حرملة بنت عبد الاسود هاجرت مع زوجها جهم بن قيس **خيرة** بنت ابي حدرد
ام الدرداء زوج ابي الدرداء باني اسمها في الكنى انشاء الله تعالى **خيرة** امراة كعب بن مالك الانصاري شاعر
ويقال وصاحبيه بالخاء المعجمة حديثها عن الليث بن سعد من رواية ابن وهب وغيره باسناده ضعيف لا تقوم
به حجة ان رسول الله قال ليس لامرة في مالها الا باذن زوجها **خالدة** بنت انس الساعدية ام بني حزم حديثها عن
النبي صلى الله عليه وسلم في الرقية **خليدة** بنت قعنب الضبية كانت من السابقات في السواد بن ذكره ابن ابي شيبة
عن ابراهيم بن عزرة عن حميد بن حماد السعدي عن عمته تغلب بنت الجواد خالتها خليدة بنت قعنب انها جاءت في
النسوة اللاتي بايعن رسول الله صلى الله عليه وسلم وذكر الحديث **خزيمة** بنت جهم بن قيس العبدرية من بني عبد الدار
بن قصي هاجرت مع ابيها وامها الى ارض الحبشة **الخرقاء** روى عنها ابو السفر سعيد بن محمد ذكرها ابن السكن في الصحابيات
وليس في حديثها دليل على صحبتها ولا روايتها **خنساء** بنت خدام بن وديعة الانصارية من الاوس انكحها ابوها
وهي كارهة فرد رسول الله صلى الله عليه وسلم نكاحها واختلفت الاحاديث في حالها في ذلك الوقت ففي نقل
مالك عن عبد الرحمن بن القاسم عن ابيه عبد الرحمن ومجمع بن جارية عن خنساء انها كانت ثيبا وذكر ابن عن الثوري
عن عبد الرحمن بن القاسم عن عبد الله بن يزيد بن وديعة عن خنساء بنت خدام انها كانت يومئذ بكرا والصحيح نقل
مالك في ولدها انشاء الله وروى محمد بن اسحاق عن حجاج بن السائب عن ابيه عن جدته خنسا بنت خدام بن خالد قال و
كانت ايما من رجل فزوجها ابوها رجلا من بني عوف فخطبت الى ابي لبابة بن عبد المنذر فارتفع شانها الى النبي صلى الله
عليه وسلم فامر رسول الله صلى الله عليه وسلم ان يلحقها بهواها فتزوجت ابا لبابة عبد المنذر رواه عبد الرحمن بن
سليمان وغيره عن ابن اسحاق **خنساء** بنت عمرو بن الشريد الشاعرة السلمية وهو الشريد بن رياح بن ثعلبة بن عصية
بن خفاف بن امرئ القيس بن بهثة بن سليم قدمت على رسول الله صلى الله عليه وسلم مع قومها من بني سليم فاسلمت
معهم وذكروا ان رسول الله صلى الله عليه وسلم كان يستنشدها ويعجبه شعرها وكانت تنشده وهو يقول هيه يا
خنسا ويومي بيده صلى الله عليه وسلم قالوا وكانت الخنساء تقول في اول امرها البيتين والثلاثة حتى قتل اخوها معاوية
بن عمرو وهو اخوها لابيها وامها قتله هاشم ودريد ابنا حرملة المريان وصخر اخوها لابيها وكان احبهما اليها لانه كان حليما كريما
جوادا محبوبا في العشيرة كان غزا بني اسد فطعنه ابو ثور الاسدي فمرض منها قريبا من حول ثم مات ولما قتل
اخوها اكثرت من الشعر واجادت فمن قولها في صخر اخيها

اعيني جودا ولا تجمدا	الا تبكيان لصخر الندا
الا تبكيان الجري الجميل	الا تبكيان الفتى السيدا
طويل العماد عظيم الرماد	وساد عشيرته امردا

ومن قولها ايضا في صخر اخيها

اشم ابلج تاتم الهداة به	كانه علم في راسه نار

واجمع اهل العلم بالشعر انه لم تكن امراة قط قبلها ولا بعدها اشعر منها وقالوا اسم الخنساء تماضر ذكر الزبير بن بكار
عن محمد بن الحسن المخزومي عن عبد الرحمن بن عبد الله عن ابي وجزة عن ابيه قال حضرت الخنساء بنت عمرو السلمية

والسلمية حرب القادسية ومعها بنوها اربعة رجال فقالت لهم من اول الليل انكم اسلمتم طائعين وهاجرتم مختارين
ووالله الذي لا اله غيره انكم لبنو رجل واحد كما انكم بنو امراة واحدة ما خنت اباكم ولا فضحت خالكم ولا هجنت حسبكم
ولا غيرت نسبكم وقد تعلمون ما اعد الله للمسلمين من الثواب الجزيل في حرب الكافرين واعلموا ان الدار الباقية خير من الدار
الفانية يقول الله عز وجل يا ايها الذين امنوا اصبروا وصابروا ورابطوا واتقوا الله لعلكم تفلحون فاذا اصبحتم غدا
انشاء سالمين فاغدوا الى قتال عدوكم مستبصرين وبالله على اعدائه مستنصرين فاذا رايتم الحرب قد شمرت عن ساقها
واضطرمت لظى على سياقها وجللت نارا على اوراقها فتيمموا وطيسها وجالدوا رئيسها عند احتدام خميسها تظفروا
بالغنم والكرامة في دار الخلد والمقامة فخرج بنوها قابلين لنصحها عازمين على قولها فلما اضاء لهم الصبح باكروا
مراكزهم وانشا اولهم يقول

يا اخوتي ان العجوز الناصحة	قد نصحتنا اذ دعتنا البارحة
مقالة ذات بيان واضحة	فباكروا الحرب الضروس الكالحة
وانما تلقون عند الصائحة	قد ايقنوا منكم بوقع الجائحة
وانتم بين حياة صالحة	او ميتة تورث غنم الرابحة

وتقدم وقاتل حتى قتل رحمه الله ثم حمل الثاني وهو يقول

ان العجوز ذات حزم وجلد	والنظر الاوفق والراي السدد
وقد امرتنا بالسداد والرشد	نصيحة منها وبرا بالولد
فبادروا الحرب حماة في العدد	اما لفوز بارد على الكبد
او ميتة تورثكم غنم الابد	في جنة الفردوس والعيش الرغد

فقاتل حتى استشهد رحمه الله ثم حمل الثالث وهو يقول

والله لا نعصي العجوز حرفا	قد امرتنا حدبا وعطفا
نصحا وبرا صادقا ولطفا	فبادروا الحرب الضروس عطفا
حتى تلفوا ال كسرى لفا	او تكشفوهم عن حمام كشفا
انا نرى التقصير منكم ضعفا	والقتل فيكم نجدة وعرفا

فقاتل حتى استشهد رحمه الله وبرز الرابع وهو يقول

لست لخنساء ولا للاخرم	ولا لعمرو ذي السناء الاقدم
ان لم ارد في الجيش جيش الاعجم	ماض على الهول خضم خضرم
اما لفوز عاجل ومغنم	او لوفاة في سبيل الاكرم

فقاتل حتى قتل رحمه الله وعلى اخوته فبلغها الخبر فقالت الحمد لله الذي شرفني بقتلهم وارجو من ربي ان يجمعني بهم
في مستقر رحمته وكان عمر بن الخطاب يعطي الخنساء ارزاق اولادها الاربعة لكل واحد منهم مائتي درهم حتى قبض رضي الله عنه

باب الدال

درة بنت ابي لهب بن عبد المطلب بن هاشم كانت عند الحارث بن نوفل ابن الحارث بن عبد
المطلب فولدت له عقبة والوليد وابا مسلم روت عن النبي صلى الله عليه وسلم انه سئل اي الناس خير فقال اتقاهم لله
وامرهم بالمعروف وانهاهم عن المنكر واوصلهم لرحمه اخبرنا عبد الوارث بن سفيان قال نا قاسم بن اصبغ قال
نا ابو بكر محمد بن ابي العوام قال نا عبد الله بن عمرو الجمال واخبرنا قاسم بن محمد نا خالد بن سعد نا احمد بن عمرو نا محمد بن عبد الله
بن سنجر قال نا الهيثم بن جميل قالا نا شريك عن سماك عن عبد الله بن عميرة عن زوج درة بنت ابي لهب قالت قلت يا رسول الله صلى
الله اي الناس قال اتقاهم لله وامرهم بالمعروف وانهاهم عن المنكر واوصلهم لرحمه ومن حديث جعفر بن محمد عن ابيه عن جده عن علي عن
درة بنت ابي لهب قالت قال رسول الله صلى الله عليه وسلم لا يؤذى حي بميت **درة** بنت ابي سلمة بن عبد الاسد القرشية المخزومية

ربيبة النبي صلى الله عليه وسلم بنت امرأته ام سلمة زوج النبي صلى الله عليه وسلم وهي معروفة عند اهل العلم بالسيرة والخبر
والحديث في بنات ام سلمة ربائب رسول الله صلى الله عليه وسلم حدثنا احمد بن قاسم بن عبد الرحمن وعبد الوارث بن سفيان
قالا نا قاسم بن اصبغ قال نا الحارث بن اسامة قال نا ابو النضر قال نا الليث عن يزيد بن ابي حبيب قال عن ابن ... ان
زينب بنت ابي سلمة اخبرته ان ام حبيبة قالت يا رسول الله انا تحدثنا انك ناكح **درة** بنت ابي سلمة فقال رسول الله صلى الله
عليه وسلم اعلى ام سلمة لو اني لم انكح ام سلمة لم تحل لي ان اباها اخي من الرضاعة

باب الراء رقية

بنت رسول الله صلى الله عليه وسلم امها خديجة بنت خويلد وقد تقدم ذكرها زعم الزبير وعمه مصعب انها
كانت اصغر بنات رسول الله صلى الله عليه وسلم وأباه صحيح الجرجاني النسابة قال عندهم اكبر بناته رقية قال ابو عمر
رضي الله عنه ولا اعلم خلافا ان زينب اكبر بناته صلى الله عليه وسلم واختلف فيمن بعدها منهن ذكر العباس محمد بن
اسحاق السراج قال سمعت ابا عبد الله بن محمد بن سليمان بن جعفر بن سليمان الهاشمي قال ولدت زينب بنت رسول الله صلى
الله عليه وسلم ورسول الله ابن ثلاثين سنة وولدت رقية بنت رسول الله صلى الله عليه وسلم ابن ثلاث وثلاثين سنة
وقال مصعب وغيره من اهل النسب كانت رقية تحت عتبة بن ابي لهب وكانت اختها ام كلثوم تحت عتيبة بن ابي لهب فلما نزلت تبت
يدا ابي لهب قال لهما ابوهما ابو لهب وامرأته حمالة الحطب فارقا ابنتي محمد صلى الله عليه وسلم وقال ابو لهب رأسي من رأسكما ان
لم تفارقا ابنتي محمد ففارقاهما قال ابن شهاب فتزوج عثمان بن عفان رقية بمكة وهاجرت معه الى ارض الحبشة وولدت له
هنالك ابنا فسماه عبد الله وكان يكنى به وقال مصعب كان عثمان يكنى في الجاهلية ابا عمرو فلما كان الاسلام ولدت
له من رقية بنت رسول الله صلى الله عليه وسلم غلام سماه عبد الله واكتنى به فبلغ الغلام ست سنين فنقر عينه ديك
فتورم وجهه ومرض ومات وقال غيره توفي عبد الله بن عثمان بن عفان من رقية بنت رسول الله صلى الله عليه وسلم في جمادى الاولى
سنة اربع من الهجرة وهو ابن ست سنين وصلى عليه رسول الله صلى الله عليه وسلم ونزل في حفرته ابوه رحمه الله وقال
قتادة تزوج عثمان رقية بنت رسول الله صلى الله عليه وسلم فتوفيت عنده ولم تلد منه وهذا غلط من قتادة ولم
يقله غيره واظنه اراد ام كلثوم بنت رسول الله صلى الله عليه وسلم فان عثمان تزوجها بعد رقية فتوفيت عنده ولم
تلد منه هذا قول ابن شهاب وجمهور اهل هذا الشان ولم يختلفوا ان عثمان انما تزوج ام كلثوم بعد رقية وهذا يسند
بصحة قول من قال ان رقية اكبر من ام كلثوم وفي الحديث الصحيح عن سعيد بن المسيب قال تأيم عثمان من رقية بنت رسول الله
صلى الله عليه وسلم وتأيمت حفصة من زوجها فمر عمر بعثمان فقال هل لك في حفصة وكان عثمان قد سمع رسول الله صلى
الله صلى الله عليه وسلم يذكرها فلم يجبه فذكر عمر ذلك للنبي صلى الله عليه وسلم فقال هل لك في خير من ذلك اتزوج
حفصة وازوج عثمان خيرا منها ام كلثوم هذا معنى الحديث وقد ذكرناه باسناده في التمهيد وهو اصح شيء فيما قصدناه
والحمد لله. واما وفاة رقية فالصحيح في ذلك ان عثمان تخلف عليها بأمر رسول الله صلى الله عليه وسلم وهي مريضة في حين
خروج رسول الله صلى الله عليه وسلم الى بدر فتوفيت يوم وقعة بدر ودفنت يوم جاء زيد بن حارثة بشيرا بما فتح الله
عليه ببدر وقد روى حماد بن سلمة عن ثابت عن انس قال لما ماتت رقية بنت رسول الله صلى الله عليه وسلم قال رسول الله
صلى الله عليه وسلم لا يدخل القبر رجل قارف اهله فلم يدخل عثمان وهذا الحديث غلط من حماد بن سلمة لان رسول الله صلى
الله عليه وسلم لم يشهد دفن رقية ابنته ولا كان ذلك القول في رقية وانما كان ذلك القول منه في ام كلثوم ذكر البخاري
قال نا محمد بن سنان قال نا فليح بن سليمان قال نا هلال بن علي عن انس بن مالك قال شهدنا بنت النبي صلى الله عليه وسلم
جالس على القبر فرأيت عينيه تدمعان فقال اكم من احد لم يقارف الليلة فقال ابو طلحة انا فقال انزل في قبرها هذا هو الصحيح
في حديث انس لا قول من ذكر فيه رقية ولفظ حديث حماد بن سلمة ايضا في ذلك ممكن مع ما فيه من الوهم في ذكر رقية
روى ابن المبارك وابن وهب عن يونس بن يزيد عن ابن شهاب قال تخلف عثمان عن بدر على امرأته رقية بنت رسول الله
صلى الله عليه وسلم وكانت قد اصابتها الحصبة فماتت فجاء زيد بن حارثة بشيرا بوقعة بدر وعثمان على قبر رقية
وذكر محمد بن اسحاق السراج قال نا الحسن بن حماد قال نا عبدة بن هشام بن عروة عن ابيه قال تخلف عثمان واسامة

واسامة بن زيد عن بدر وكان تخلف عثمان على امرأته رقية بنت رسول الله صلى الله عليه وسلم فبينما هم يدفنونها سمع عثمان
تكبيرا فقال يا اسامة ما هذا التكبير فنظروا فاذا زيد بن حارثة على ناقة رسول الله صلى الله عليه وسلم الجدعاء بشيرا بقتل
اهل بدر من المشركين قال ابو عمر لا خلاف عند اهل السير ان عثمان بن عفان رضي الله عنه انما تخلف عن بدر على امرأته رقية
بأمر رسول الله صلى الله عليه وسلم وانه ضرب له بسهمه واجره وكانت بدر في رمضان الثانية من الهجرة وقد روى موسى بن
عقبة عن ابن شهاب قال توفيت رقية بنت رسول الله صلى الله عليه وسلم يوم قدوم اهل بدر المدينة ولم يقم موسى
المعنى وجاء فيه بالمقاربة وليس موسى بن عقبة في ابن شهاب حجة اذا خالفه غيره والصحيح ما رواه يونس عن ابن شهاب على
ما قدمناه وبالله توفيقنا **رملة** بنت ابي سفيان بن صخر بن حرب بن امية ام حبيبة زوج النبي صلى الله عليه وسلم
اختلف في اسمها فقيل رملة وقيل هند والمشهور رملة وهو الصحيح عند جمهور اهل العلم بالنسب والسير والحديث
والخبر وكذلك قال الزبير وروى ابن وهب عن ابن لهيعة عن ابي الاسود محمد بن عبد الرحمن بن نوفل قال خلف رسول
الله صلى الله عليه وسلم على ام حبيبة بنت ابي سفيان واسمها رملة زوجها اياها عثمان بن عفان بارض الحبشة قال و
امها صفية بنت ابي العاص عمة عثمان وروى سعيد عن قتادة ان النجاشي زوج رسول الله صلى الله عليه وسلم ام حبيبة بنت ابي
ابي سفيان بارض الحبشة واصدق عنه مائتي دينار رواه الزبير عن محمد بن سفيان بن عيينة عن سعيد عن قتادة وذكر الزبير عن محمد بن
حسن عن ابي ضمرة انس عن ابي بكر بن عثمان قال تزوج رسول الله صلى الله عليه وسلم ام حبيبة بنت ابي سفيان بن حرب بن امية واسمها رملة واسم ابيها
صخر زوجه اياها عثمان بن عفان وهي بنت عمته امها ابنة ابي العاص زوجها اياه النجاشي وجهزها واصدقها اربعمائة دينار
واولم عليها عثمان بن عفان لحما وثريدا وبعثها اليه رسول الله صلى الله عليه وسلم شرحبيل بن حسنة فجاء بها قال ابو عمر كذا في كتاب الزبير
في هذا الحديث مرة زوجه اياها عثمان بن عفان ومرة قال زوجه اياها النجاشي وهذا تناقض في الظاهر ويحتمل ان يكون النجاشي هو
الخاطب عن رسول الله صلى الله عليه وسلم والعاقد عثمان وكذلك اختلف في موضع نكاح رسول الله صلى الله عليه وسلم
اياها كما اختلف فيمن عقد عليها فقيل نكحها بالمدينة بعد رجوعها من ارض الحبشة وقيل بل تزوجها وهي بارض الحبشة وهذا هو
الاكثر والاصح ان شاء الله وقيل عقد عليها النجاشي وقيل عثمان بن عفان وقيل خالد بن سعيد وكانت ام حبيبة
تحت عبيد الله بن جحش الاسدي اسد خزيمة خرج بها مهاجرا من مكة الى ارض الحبشة مع المهاجرين ثم افتتن وتنصر
فمات نصرانيا وابت ام حبيبة ان تتنصر واتم الله لها الاسلام والهجرة حتى قدمت المدينة فخطبها رسول الله صلى الله
عليه وسلم فزوجها اياه عثمان بن عفان هذا قول يروى عن قتادة وكذلك روى الليث وروى عن عقيل عن ابن شهاب ان النبي صلى
الله عليه وسلم تزوج ام حبيبة بالمدينة وقال ابن المبارك عن معمر عن الزهري عن عروة عن ام حبيبة انها كانت عند عبيد الله بن
بن جحش وكان رحل الى النجاشي فمات وان النبي صلى الله عليه وسلم تزوج بام حبيبة وهي بارض الحبشة وامهرها اربعة الاف
درهم وبعث بها مع شرحبيل بن حسنة وجهزها من عنده وما بعث اليها النبي صلى الله عليه وسلم بشيء وكان مهر سائر
ازواج النبي صلى الله عليه وسلم اربعمائة درهم وكذلك قال مصعب والزبير ان النجاشي زوج اياها خلاف قول
قتادة ان عثمان زوجه اياها بالمدينة وهو الصحيح ان شاء الله وقد ذكر الزبير في ذلك اخبارا كثيرة كلها تشهد لتزويج النجاشي
اياها بارض الحبشة الا انه ذكر الاختلاف فيمن زوجها وعقد عليها فقال قوم عثمان وقال آخرون خالد بن سعيد بن العاصي
وقال قوم بل النجاشي عقد عليها بانه اسلم وكان وليها هناك وانما لم يل ابو سفيان نكاحها لانه كان يومئذ مشركا محاربا لرسول
الله صلى الله عليه وسلم وقد روي انه قيل له ومحارب رسول الله صلى الله عليه وسلم انه وهو محارب رسول الله صلى الله
عليه وسلم ان محمدا نكح ابنتك فقال ذلك الفحل لا يقدع انفه وقال ابو عبيدة معمر بن المثنى تزوج رسول الله صلى الله عليه وسلم
ام حبيبة في سنة ست من التاريخ وتوفيت ام حبيبة بنت ابي سفيان سنة اربع واربعين وفي هذه السنة بعد موت ام حبيبة
ادعى معاوية زيادا وقيل بل كان ذلك قبل موت ام حبيبة والله اعلم وروي عن علي بن حسين قال قدمت منزلي في
دار علي بن ابي طالب عليه السلام فحفرنا في ناحية منه فاخرجنا منه حجرا فاذا فيه مكتوب هذا قبر رملة بنت صخر فاعدناه
مكانه **رملة** بنت شيبة بن ربيعة كانت من المهاجرات مع زوجها عثمان بن عفان وفي ذلك يقول لها هند بنت عتبة

[illegible]

الرحمن صابية بوح ومكة بينا طراف الحجون

ثدين لمعشر قتلوا اباها افتل ابيك جاءك باليقين

ريطة بنت عبد الله الثقفية امراة ابن مسعود حديثها مثل حديث زينب الثقفية في الصدقة على زوجها وولدها قاله
هشام بن عروة عن ابيه عن عبد الله وقال بعضهم عبيد الله الثقفي عن اخته ريطة عن النبي صلى الله عليه وسلم عن حديث حماد
بن سلمة ووهيب عن هشام حدثنا عبد الوارث نا قاسم نا احمد بن زهير نا ابو سلمة موسى بن اسمعيل نا وهيب قال نا هشام
بن عروة عن ابيه عن عبيد الله عن ريطة امراة عبد الله بن مسعود ام ولده انها اتت النبي صلى الله عليه وسلم فقالت يا
رسول الله ليس لي ولا لولدي ولا لزوجي مال وقد شغلوني فلا اتصدق فهل فيهم اجر قال لك اجر بما انفقت عليهم وكذلك
رواه ابن ابي الزناد عن ابيه عن عروة وهو نحو حديث الاعمش عن شقيق في زينب امراة ابن مسعود زينب الانصارية مرفوعا
ريطة بنت سفيان الخزاعية زوج قدامة بن مظعون حديثها عن النبي صلى الله عليه وسلم شهدت بيعة النساء للنبي
صلى الله عليه وسلم وابنتها معها عائشة بنت قدامة بن مظعون ريطة بنت الحارث بن جبيلة بن عامر بن كعب بن سعد
بن تيم هاجرت مع زوجها الى ارض الحبشة وولدت له هناك موسى واخواته عائشة وزينب وفاطمة بني الحارث بن خالد
بن صخر بن عامر بن كعب بن سعد بن تيم بن مرة ثم خرجوا من ارض الحبشة الى المدينة فلما وردوا ماء من مياه الطريق شربوا منه
فلم يبرحوا عنه حتى توفيت ريطة وبنوها المذكورون الا فاطمة بنت الحارث رمينة بنت عمرو بن هاشم بن عبد المطلب
بن عبد مناف جدة عاصم بن عمر بن قتادة وهي ام حكيم والدة القعقاع بن حكيم روى عنها عاصم بن عمر بن قتادة الربيع
بنت النضر الانصارية هي ام حارثة بن سراقة المستشهد بين يدي رسول الله صلى الله عليه وسلم فقالت له يا رسول الله
اخبرني عن حارثة فان كان من اهل الجنة صبرت وكان غير ذلك فسترى ما اصنع فقال يا ام حارثة انها جنان كثيرة وان
حارثة منها في الفردوس الاعلى الربيع بنت معوذ بن عفراء الانصارية قد مضى ذكر نسبها عند ذكر ابيها واعمامها لها صحبة
ورواية عنها اهل المدينة وكانت ربما غزت مع رسول الله صلى الله عليه وسلم قال احمد بن زهير سمعت ابي يقول
الربيع بنت معوذ بن عفراء من المبايعات بيعة الشجرة ذكر الزبير عن عمه مصعب عن الواقدي قال كانت اسماء بنت المخربة تبيع
العطر بالمدينة وهي ام عياش وعبد الله ابني ربيعة المخزومي فدخلت اسماء هذه على الربيع بن معوذ ومعها عطرها في
نسوة فسالتها فانتسبت الربيع فقالت لها اسماء انت بنت قاتل سيده تعني ابا جهل فقالت الربيع فقلت بل انا ابنة قاتل عبده قالت
حرام علي ان ابيعك من عطري قلت وحرام علي ان اشتري منه شيئا فما وجدت عطرا نتنا غير عطرك وانما قلت ذلك
في عطرها لاغيظها ريحانة سرية رسول الله صلى الله عليه وسلم هي ريحانة بنت شمعون بن حذافة من بني قريظة وقيل
من النضير والاكثر انها من بني قريظة ماتت قبل وفاة رسول الله صلى الله عليه وسلم فقال ان وفاتها كانت سنة عشر
مرجعه من حجة الوداع رزينة خادم رسول الله صلى الله عليه وسلم حديثها عن النبي صلى الله عليه وسلم في فضل يوم عاشورا
عند اهل البصرة رضوى وصيفة كانت لامراة من اهل المدينة اسلمت هي ومولاتها قدم رسول الله صلى الله عليه وسلم
المدينة رجاء الغنوية امراة من الصحابة سكنت البصرة لها حديث واحد روى عنها محمد بن سيرين رقيقة بنت وهب الثقفية
اسلمت حين خرج النبي صلى الله عليه وسلم الى الطائف من مكة بعد موت ابي طالب وخديجة وحديثها عند عبد الله
بن الحكم عن ابيه عن رقيقة عن النبي صلى الله عليه وسلم حديث حسن في اسلامها يامرها فيه بان تترك عبادة الطاغية
وان تولهم ظهرها اذا صلت باب الزاء زينب بنت رسول الله صلى الله عليه وسلم كانت
اكبر بناته صلى الله عليه وسلم قال محمد بن اسحاق السراج سمعت عبد الله بن محمد بن سليمان الهاشمي يقول ولدت زينب
بنت رسول الله صلى الله عليه وسلم سنة ثلاثين من مولد النبي صلى الله عليه وسلم وماتت في سنة ثمان من الهجرة قال
ابو عمر رضي الله عنه كانت زينب اكبر بناته صلى الله عليه وسلم لا خلاف علمته في ذلك الا ما لا يصح ولا يلتفت اليه وانما
الاختلاف بين القاسم وزينب ايهما ولد له صلى الله عليه وسلم اولا فقالت طائفة من اهل العلم بالنسب اسلمت وهاجرت
حين ابى زوجها ابو العاص بن الربيع ان يسلم وقد ذكرنا خبر ابي العاص في باب ولدت من ابي العاص علي اماما فمات له علي

له علي وجارية على اسمها امامة وقد تقدم ذكرها في باب الالف من هذا الكتاب وتوفيت زينب رسول الله صلى الله عليه
وسلم في حيوة رسول الله صلى الله عليه وسلم سنة ثمان من الهجرة وكان سبب موتها انها لما خرجت من مكة الى رسول الله صلى الله عليه وسلم عمد
لها هبار بن الاسود ورجل اخر فدفعها احدهما فيما ذكروا فسقطت واهراقت الدماء فلم يزل بها مرضها ذلك حتى ماتت سنة ثمان
من الهجرة وكان زوجها محبا فيها قال محمد بن سعد انشدني هشام بن الكلبي عن معروف بن خربوذ قال قال ابو العاصي ابن
الربيع في بعض اسفاره الى الشام

ذكرت زينب لما وردت ارما فقلت سقيا لشخص يسكن الحرما

بنت الامين جزاها صالحة وكل بعل سيجزي بالذي فعلا

زينب بنت خزيمة ام المساكين زوج رسول الله صلى الله عليه وسلم هي زينب بنت خزيمة بن الحارث بن عبد الله بن عمرو بن
عبد مناف بن هلال بن عامر بن صعصعة العامرية لم يختلفوا في نسبها كانت تدعى ام المساكين في الجاهلية وكانت تحت عبد الله
بن جحش قتل عنها يوم احد فتزوجها رسول الله صلى الله عليه وسلم سنة ثلاث ولم تلبث عنده الا يسيرا شهرين او ثلاثة ثم
توفيت في حيوته صلى الله عليه وسلم قال قتادة كانت زينب بنت خزيمة قبل النبي صلى الله عليه وسلم عند الطفيل بن
الحارث والقول الاول قول ابن شهاب قال ابو الحسن علي بن عبد العزيز الجرجاني النسابة كانت زينب بن خزيمة عند
طفيل بن الحارث بن عبد مناف ثم خلف عليها اخوه عبيدة بن الحارث قال وكانت زينب بنت خزيمة اخت ميمونة لامها
ولم ار ذلك لغيره والله اعلم زينب بنت جحش بن رياب بن يعمر بن صبرة بن كبير بن غنم بن دودان بن اسد بن خزيمة
امها اميمة بنت عبد المطلب بن هاشم عمة رسول الله صلى الله عليه وسلم تزوجها رسول الله صلى الله عليه وسلم
سنة خمس من الهجرة هذا قول قتادة وقال ابو عبيدة انه تزوجها في سنة ثلاث من التاريخ ولا اختلاف انها كانت
قبله تحت زيد بن حارثة وانها التي ذكرها الله في قصتها القران قوله تعالى فلما قضى زيد منها وطرا زوجناكها
فلما طلقها زيد وانقضت عدتها تزوجها رسول الله صلى الله عليه وسلم واولم عليها خبزا ولحما ولما دخلت على النبي
صلى الله عليه وسلم قال لها ما اسمك قالت برة فسماها زينب ولما تزوجها رسول الله صلى الله عليه وسلم تكلم في
ذلك المنافقون قالوا حرم محمد صلى الله عليه وسلم نساء الولد وتزوج امراة ولده فانزل ما كان محمد ابا احد من رجالكم
ولكن رسول الله صلى الله عليه وسلم الى اخر الاية وقال ادعوهم لابائهم هو اقسط عند الله فدعي من يومئذ زيد بن حارثة
وكان يدعى بن محمد قالت عائشة احد من ازواج النبي صلى الله عليه وسلم يساميني في حسن المنزلة عنده غير زينب بنت
جحش وكانت تفتخر على نساء النبي صلى الله عليه وسلم تقول اباءكم انكحوكن وان الله انكحني اياه من فوق سبع
سموات وغضب عليها رسول الله صلى الله عليه وسلم بقولها لصفية بنت حيي تلك اليهودية فهجرها لذلك
ذي الحجة والمحرم وبعض صفر ثم اتاها بعد وعاد على ما كان عليه معها وكانت اول نساء النبي صلى الله عليه وسلم وفاة
بعده لحوقا به صلى الله عليه وسلم روى اسمعيل بن ابي خالد عن الشعبي عن عبد الرحمن بن ابزى قال صليت مع عمر على ام
المومنين زينب بنت جحش وكانت اول النساء النبي صلى الله عليه وسلم وفاة بعده حدثنا عبد الوارث بن سفيان
نا قاسم بن اصبغ نا احمد بن زهير نا معاوية بن عمرو قال نا ابو طلحة بن يحيى عن عائشة بنت طلحة عن عائشة ام المومنين
قالت قال رسول الله صلى الله عليه وسلم اسرعكن لحاقا بي اطولكن يدا قال فكن يتطاولن ايهن
اطول يدا قالت فكانت اطولنا زينب لانها كانت تعمل بيدها وتصدق وروينا من وجوه عن عائشة انها قالت
زينب بنت جحش تساميني في المنزلة عند رسول الله صلى الله عليه وسلم وما رايت امراة قط خيرا في الدين من زينب
واتقى لله واصدق حديثا واوصل للرحم واعظم صدقة وذكر موسى بن طارق ابو قرة عن زمعة بن صالح عن يعقوب
بن عطاء عن الزهري عن محمد بن عبد الرحمن بن الحارث بن هشام عن عائشة زوج النبي صلى الله عليه
وسلم انها ذكرت زينب بنت جحش فقالت ولم تكن امراة خيرا منها في الدين واتقى لله واصدق حديثا
واوصل للرحم واعظم صدقة واشد تبذلا لنفسها في العمل الذي تتصدق به وتتقرب به الى الله عز وجل حدثنا عبد الله

عبدالله بن محمد بن اسد نا محمد بن مسرور العسال قال نا احمد بن شعيب قال نا الحسين بن الحسن قال نا عبدالله بن المبارك
قال نا سليمان بن المغيرة عن ثابت بن انس ان رسول الله صلى الله عليه وسلم قال لزيد بن حارثة اذكرها علي قال زيد فانطلقت
فقالت يا زينب ابشري فان رسول الله صلى الله عليه وسلم ارسل يذكرك فقالت ما انا بصانعة شيئا حتى اوامر ربي فقامت
الى مسجدها ونزل القران وجاء رسول الله صلى الله ودخل عليها بغير اذن وروى حجاج بن منهال قال نا عبدالحميد بن
بهرام عن شهر بن حوشب عن عبدالله بن شداد ان رسول الله صلى الله عليه وسلم قال لعمر بن الخطاب رضي الله عنه ان زينب
بنت جحش اواه فقال رجل اي يا رسول الله ما الاواه فقال الخاشع المتضرع وان ابراهيم لحليم اواه منيب وتوفيت زينب بنت
جحش سنة عشرين في خلافة عمر وفي هذا العام افتتحت مصر وقيل بل توفيت زينب بنت جحش سنة احدى وعشرين و
فيها فتحت الاسكندرية زينب بنت عبدالله الثقفية امراة عبدالله بن مسعود وهي زينب بنت عبدالله بن
معاوية الثقفي وروى عنه بسر بن سعيد وابن اخيها برواية بسر بن سعيد عنها من حديث ابن عجلان وغيره عن بكير بن
الاشج عن بسر بن سعيد عن زينب امراة عبدالله بن مسعود قالت قال رسول الله صلى الله عليه وسلم اذا شهدت امراة
من النساء فلا تمس طيبا وحارث بن اخيها عنها حدثنا عبدالوارث نا قاسم نا احمد بن زهير نا ابي نا محمد بن خازم عن الاعمش
بن شقيق عن عمرو بن الحارث بن المصطلق عن ابن اخي زينب امراة عبدالله بن مسعود قال انطلقت فاذا على الباب امراة من
الانصار حاجتها حاجتي حتى اسمها زينب فخرج علينا بلال فقلنا له سل لنا رسول الله ايجزي عنا من الصدقة النفقة على
ازواجنا وايتام في حجورنا قالت فدخل بلال فقال يا رسول الله على الباب زينب فقال رسول الله صلى الله عليه
وسلم اي الزيانب فقال زينب امراة عبدالله بن مسعود وزينب امراة من الانصار يسالانك عن النفقة على ازواجهما
وايتام في حجورهما ايجزي ذلك عنهما من الصدقة فقال رسول الله صلى الله عليه وسلم نعم لهما اجران اجر القرابة و
اجر الصدقة زينب بنت قيس بن مخرمة القرشية المطلبية كانت قد صلت القبلتين جميعا وهي مولاة اسدي المسقع
اعتقبا اباه وروى اسباط بن نصر عن السدي عن ابيه قال اعتقتني زينب بنت قيس بنت مخرمة من بني المطلب بن عبد مناف
على عشرة الاف فتركت لي الفا وكانت قد صلت القبلتين مع رسول الله صلى الله عليه وسلم زينب الانصارية امراة ابي مسعود الا
الانصاري روى علقمة عن عبدالله ان زينب الانصارية امراة ابي مسعود الانصاري وزينب الثقفية اتيا رسول الله
صلى الله عليه وسلم يسالانه عن النفقة على ازواجهما الحديث وهو ايضا مذكور في حديث الاعمش عن ابي وائل شقيق بن سلمة
عن عمرو بن الحارث بن المصطلق عن ابن اخي زينب امراة عبدالله عن زينب امراة عبدالله قال انطلقنا الى رسول الله صلى الله
عليه وسلم فاذا امراة من الانصار حاجتها حاجتي اسمها زينب قالت فخرج علينا بلال فقلنا له سل لنا رسول الله صلى الله عليه
وسلم يجزي عنا من الصدقة النفقة على ازواجنا وايتام في حجورنا قالت فدخل بلال فقال يا رسول الله على الباب زينب فقال
رسول الله صلى الله عليه وسلم اي الزيانب فقال زينب امراة عبدالله بن مسعود وزينب امراة من الانصار يسالانك
عن النفقة على ازواجهما وايتام في حجورهما ذلك عنهما من الصدقة فقال رسول الله صلى الله عليه وسلم نعم لهما اجران
اجر الصدقة واجر القرابة زينب بنت ابي سلمة بنت عبدالاسد المخزومي ربيبة رسول الله صلى الله عليه وسلم
امها ام سلمة زوج النبي صلى الله عليه وسلم كان اسم زينب برة فسماها رسول الله صلى الله عليه وسلم ذكره محمد بن عمرو بن
عطا عنها وعن زينب بنت جحش ايضا حدثنا عبدالوارث بن سفيان قال نا قاسم بن اصبغ قال نا احمد بن زهير بن حرب قال
نا احمد بن جناب قال نا عيسى بن يونس عن الوليد بن كثير قال حدثنا محمد بن عمرو بن عطا قال حدثتني زينب بنت ام
سلمة قالت كان اسمي برة فسماني رسول الله صلى الله عليه وسلم زينب ولدتها امها بارض الحبشة وقدمت بها وحفظت
عن النبي صلى الله عليه وسلم ويروى انها دخلت على النبي صلى الله عليه وسلم وهو يغتسل فنضح في وجهها فلم يزل
ماء الشباب في وجهها حتى كبرت وعجزت وكانت زينب بنت ابي سلمة بنت عبدالله بن زمعة بن الاسود الاسدي فولدت
له وكانت من افقه نساء زمانها وروى ابن المبارك نا جرير بن حازم قال سمعت الحسن يقول لما كان يوم الحرة قتل اهل المدينة
وكان فيمن قتل ابنا زينب ربيبة رسول الله صلى الله عليه وسلم فحملا ووضعا بين يديها مقتولين فقالت انا لله وانا اليه

راجعون ان المصيبة علي فيهما لكبيرة وهي علي في هذا اكبر منها في هذا اما هذا فجلس في بيته فكف يده فدخل
عليه فقتل مظلوما وانا ارجو له الجنة واما هذا فبسط يده فقاتل حتى قتل فما ادري على ما هو من ذلك فالمصيبة به علي اعظم
على جهد اقال جرير وهما ابنا عبدالله بن زمعة بن الاسود بن المطلب بن اسد بن عبدالعزى بن قصي زينب بنت نبيط بن جابر
الانصارية من نبيط روى عنها حديثا وقيل انه مرسل وفيه نظر زينب بنت حنظلة بن قسامة بن قيس بن عبيد بن طريف

بن ظريف بن مالك بن جدعان بن ذهل بن رومان بن طي ولطريف يقول ـــــ امرؤ القيس

لعمري لنعم المرء تشو لضوءه ... طريف بن مالك ليلة الريح والخصر

كانت زينب بنت حنظلة تحت اسامة بن زيد بن حارثة فطلقها فلما حلت قالت رسول الله صلى الله عليه وسلم من يتزوج زينب بنت حنظلة وانا اصهره فتزوجها نعيم بن عبد الله النحام وكانت زينب بنت حنظلة قد مت هي وابوها وعمها الى با بنت قسامة على رسول الله صلى الله عليه وسلم **زينب** بنت مظعون بن حبيب بن وهب بن حذافة بن جمح اخت عثمان بن مظعون وزوجة عمر بن الخطاب هي ام عبد الله وحفصة وعبد الرحمن الاكبر بني عمر بن الخطاب ذكر الزبير انها كانت من المهاجرات واخشى ان يكون وهما لانه قد قيل انها ماتت مسلمة بمكة قبل الهجرة وحفصة بنتها من المهاجرات **زينب** الاسدية مكية حديثها عند مجاهد عنها انها اتت رسول الله صلى الله عليه وسلم فقالت انا ابي مات وترك جارية فولد غلامها وانا كنا نتهمه قال ائتوني به فاتوه فنظر اليه فقال اما الميراث فله واما انت فاحتجبي منه **زينب** التميمية حديثها عن النبي صلى الله عليه وسلم ان يفضل الذكور من البنين على اناث في العطية **زينب** بنت حميد بن زهير بن الحارث بن اسد بن عبد العزى بن هشام ذهبت بابنها عبد الله الى رسول الله صلى الله عليه وسلم وهو صغير ليبايعه ومسح على راسه حديثها عند زهرة بن معبد ابي عقيل عن جده عبد الله بن هشام **زينب** بنت الحارث بن خالد بن صخر بن الهرشية التيمية ولدت بارض الحبشة مع اختها عايشة وفاطمة وماتت بالطريق في منصرفهم منها وقبرها هنالك **زنيرة** مولاة ابي بكر الصديق هي احد السبعة الذين كانوا يضربون في الله فاشتراهم ابو بكر واعتقهم وكانت رومية عبد الدار فلما اسلمت عميت فقال المشركون اعمتها اللات والعزى لكفرها باللات والعزى لكفرها باللات والعزى فرد الله عليها بصرها روى ذلك كله هشام بن عروة عن ابيه من رواية بن اسحاق وغيره عن هشام باب ـــــ الظاء **ظليمة** بنت عبيد الله التي كانت عند رشيد الثقفي فطلقها وتزوجت عدتها ذكر الليث عن ابن شهاب انها ابنة عبيد الله وليس في الظاء من الاسماء شي وفيها كنى نذكرها ان شاء الله تعالى باب ـــــ **كبشة** الانصارية تعرف بالبرصاء هي جدة عبد الرحمن بن ابي عمرة وهي الراوي عنها قال احمد بن زهير سمعت ابي يقول كبشة هذه من بني مالك بن النجار لها صحبة حدثنا عبد الوارث بن سفيان قال نا قاسم بن اصبغ قال نا احمد بن زهير بن حرب قال نا الشيخ واحمد نا عبد الله بن محمد نا اسمعيل بن عبد الغفاري قال نا اسمعيل بن اسحق قال نا علي بن المديني قال نا سفيان قال نا ابن يزيد بن جابر عن عبد الرحمن بن ابي عمرة عن جدة يقال لها كبشة قالت دخل علي رسول الله صلى الله عليه وسلم فشرب في فم قربة معلقة وهو قايم قال فقطعت فيها فرعت **كبشة** بنت رافع بن عبيد بن ثعلبة بن عبيد بن الابجر وهو خدرة بن عوف بن الحارث بن الخزرج هي ام سعد بن معاذ لها صحبة روى سعد بن ابراهيم عن عامر بن سعد بن ابي وقاص قال لما خرج بجنازة سعد بن معاذ جعلت امه تبكي فقال لها عمر انظري ما تقولين يا ام سعد فقال رسول الله صلى الله عليه وسلم دعها يا عمر كل باكية مكثرة الا ام سعد ما قالت من خير فلم تكذب **كبشة** بنت حكيم الثقفية جدة ام الحكم بنت يحيى بن عقبة رات النبي صلى الله عليه وسلم لها صحبة **كبيرة** ابنة ابي سفيان الثقفية ليس حديثها بالقايم لا تريد ودعلى بن سليمان بن مسمول وهو مجهول باب ـــــ اللام **لبابة** بنت الحارث بن حزن الهلالية من بني هلال بن عامر بن صعصعة يسمونها لبابة بنت الحارث بن حزن بن بجير بن الهزم بن رويبة بن عبد الله بن هلال بن عامر بن صعصعة هي ام الفضل اخت ميمونة زوج النبي صلى الله عليه وسلم وزوجة العباس بن عبد المطلب وام اكثر بنيه يقال انها اول امراة اسلمت بعد خديجة فكان النبي صلى الله عليه وسلم يزورها ويقيل عندها وروت عنه احاديث كثيرة من المنجبات ولدت للعباس ستة رجال لم تلد امراة مثلهم وهم الفضل وبه كانت تكنى ويكنى زوجها العباس ابو الفضل وعبد الله الفقيه وعبيد الله ومعبد وقثم وعبد الرحمن وام حبيب سابعة وفي ام الفضل يقول عبد الله بن يزيد الهلالي

ما ولدت نجيبة من فحل ... بجبل نعلمه وسهل

[في الهامش:] يقال انها اول امراة اسلمت بعد خديجة وفاطمة بنت الخطاب ...

كستة من بطن ام الفضل ... اكرم بها من كهلة وكهل

عم النبي المصطفى ذي الفضل ... وخاتم الرسل وخير الرسل

واخوات ام الفضل لابيها وامها ميمونة بنت الحارث زوج النبي صلى الله عليه وسلم ولبابة الصغرى وعصما وعزة وهزيلة اخوات لاب وام كلهن بنات الحارث بن حزن الهلالي واخواتهن لامهن اسما وسلمى وسلامة بنات عميس الخثعمية واخوهن لامهن محمية بن جزء الزبيدي فهن ست اخوات لاب وام وتسع اخوات لام امهن كلهن هند بنت عوف الكنانية وقيل الحميرية قال هند بنت عوف بن زهير بن الحارث بن حماطة بن جرش بن حمير قالوا وهي العجوز التي قيل فيها اكرم الناس اصهارا وقد قيل ان هزيلة بنت خزيمة الهلالية اختهن لام حدثني ابو عمر احمد بن محمد بن قال نا احمد بن الفضل بن العباس الدينوري قال نا احمد بن محمد بن احمد بن منير بمصر قال نا يوسف بن يزيد القراطيسي قال نا سعيد بن منصور قال نا عبد العزيز بن محمد بن ابراهيم عن كريب عن ابن عباس ان رسول الله صلى الله عليه وسلم قال الاخوات مؤمنات ميمونة بنت الحارث وام الفضل واسما قال فيه الزبير عن ابراهيم بن حمزة عن الدراوردي باسناد الاخوات الاربع مؤمنات ميمونة وام الفضل وسلمى واسماء **لبابة** الصغرى بنت الحارث بن حزن بن بجير بن هزم الهلالية اخت لبابة الكبرى المتقدم ذكرها ولبابة الصغرى هي ام خالد بن الوليد في اسلامها وصحبتها نظر **ليلى** بنت ابي حثمة بن ابي حذيفة بن غانم بن عامر بن عبد الله بن عبيد بن عويج بن عدي بن كعب القرشية العدوية امراة عامر بن ربيعة هاجرت الهجرتين وصلت القبلتين روت عنها الشفاء ويقال انها اول ظعينة دخلت المدينة مهاجرة وقيل بل تلك ام سلمة وقال الزبير ومصعب ليلى بنت ابي حثمة هي اول ظعينة قدمت المدينة مع زوجها عامر بن ربيعة **ليلى** بنت حكيم الانصارية الاوسية التي وهبت نفسها للنبي صلى الله عليه وسلم ذكرها احمد بن صالح المصري في ازواج النبي صلى الله عليه وسلم ولم يذكرها غيره فيما علمت **ليلى** ليلى بنت القانف الثقفية كانت فيمن شهد غسل ام كلثوم بنت رسول الله صلى الله عليه وسلم ووصفت ذلك فاتقنت الثقفية حدثنا عبد الوارث نا قاسم نا احمد بن زهير نا محمد بن حميد نا سلمة بن الفضل نا محمد بن اسحاق قال حدثني نوح بن حكيم عن داود بن عروة بن موسى الثقفي ان ليلى بنت قانف الثقفية قال كنت فيمن غسل ام كلثوم بنت رسول الله صلى الله عليه وسلم قالت فاول ما اعطانا النبي صلى الله عليه وسلم من كفنها الحقو ثم الدرع ثم الخمار ثم الملحفة ثم ادرجت في الثوب الاكبر ورسول الله صلى الله عليه وسلم خلف الباب **ليلى** السدوسية امراة بشير بن الخصاصية حديثها عند اياد بن لقيط في تغيير اسم زوجها بشير **ليلى** عمة عبد الرحمن بن ابي ليلى بايعت رسول الله صلى الله عليه وسلم وروت عنه **ليلى** الغفارية كانت تخرج مع النبي صلى الله عليه وسلم في مغازيه تداوي الجرحى وتقوم على المرضى حديثها ان النبي صلى الله عليه وسلم قال لها ليلة هذا علي بن ابي طالب اول الناس ايمانا روى عنها محمد بن القاسم الطائي **ليلى** مولاة عايشة حديثها ليس بقايم روى عنها ابو عبد الله المزني وهو المجهول باب ـــــ الميم **ميمونة** بنت الحارث الهلالية زوج النبي صلى الله عليه وسلم هي ميمونة بنت الحارث بن حزن بن بجير بن الهزم بن رويبة بن عبد الله بن هلال بن عامر بن صعصعة بن ربيعة بن هوازن بن منصور بن عكرمة بن حفصة بن قيس بن عيلان بن مضر امها هند بنت عوف بن زهير بن الحارث بن حماطة بن حمير وقيل من كنانة على ما ذكرنا في باب اسما بنت عميس واخوات ميمونة لابيها وامها لبابة ام الفضل لبابة الكبرى بنت الحارث بن حزن زوج العباس بن عبد المطلب ولبابة الصغرى زوج الوليد بن المغيرة المخزومي وهي ام خالد بن الوليد وعصما بنت الحارث كانت تحت ابي بن خلف الجمحي فولدت له ابانا وغيره وعزة بنت الحارث بن حزن كانت تحت زياد بن عبد الله الهلالي فهولاء اخوات ميمونة لاب وام امهن هند بنت عوف واخوات ميمونة لامها اسماء بنت عميس كانت تحت جعفر بن ابي طالب فولدت له عبد الله وعونا ومحمدا ثم خلف عليها ابو بكر الصديق فولدت له محمدا ثم خلف عليها علي بن ابي طالب فولدت له يحيى وقد قيل ان اسما بنت عميس كانت تحت حمزة وقيل لا يصح سلمى بنت عميس الخثعمية اخت اسما كانت تحت حمزة بن عبد المطلب فولدت له امة الله بنت حمزة ثم خلف عليها بعده شداد بن اسامة بن الهادي الليثي فولدت له عبد الله وعبد الرحمن وزينب لامة بنت عميس اخت اسما وسلمى كانت تحت عبد الله بن كعب بن منبه الخثعمي وزينب بنت خزيمة اخت ميمونة لامها كان اسم ميمونة برة فسماها رسول الله صلى الله عليه

صلى الله عليه وسلم ميمونة حدثنا عبد الوارث نا قاسم نا احمد بن زهير ابي خيثمة قال نا عاصم بن يوسف قال نا ابا اسرائيل عن
محمد بن عبد الرحمن مولى آل طلحة قال سمعت كريبا يارسند بن يحدث عن ابن عباس قال كان اسم ميمونة برة فسماها رسول الله
صلى الله عليه وسلم وكذلك روى عطا بن ابي ميمونة عن ابي رافع عن ابي هريرة واما جويرية فلم يختلفوا ان اسمها برة فسماها
رسول الله صلى الله عليه وسلم جويرية حديث ابن عباس وغيره قال ابو عبيدة لما خرج رسول الله صلى الله عليه وسلم من خيبر
توجه الى مكة معتمرا سنة سبع وقدم عليه جعفر بن ابي طالب رضي الله عنه من ارض الحبشة فخطب عليه ميمونة بنت الحارث
الهلالية وكانت اختها لامها اسماء بنت عميس عند جعفر وسلمى بنت عميس عند حمزة وام الفضل عند العباس فاجاب جعفر
بن ابي طالب الى رسول الله صلى الله عليه وسلم وجعلت امرها الى العباس فانكحها النبي صلى الله عليه وسلم وهو محرم فلما رجع
بنى بها بسرف حلالا وكانت قبله عند ابي رهم بن عبد العزى بن ابي قيس بن عبد ود بن نصر بن مالك بن حسل بن عامر بن لوي بن غالب
ويقال بل عند سبرة بن ابي رهم قال وماتت بسرف هذا كله قول ابي عبيدة وقال عبد الله بن محمد بن عقيل قبل النبي صلى الله عليه
وسلم عند حويطب بن عبد العزى وقيل عقيل بن شهاب كانت تحت ابي رهم بن عبد العزى قال ابن شهاب وهي التي وهبت
نفسها للنبي صلى الله عليه وسلم وكذلك قال قتادة وفيها نزلت وامراة مؤمنة ان وهبت نفسها للنبي صلى الله عليه وسلم
الاية قال قتادة وكانت قبله عند فروة بن عبد العزى بن اسد بن غنم بن دودان هكذا قال قتادة وهو خطا والصواب
ما تقدم ذكره في زوجها انه من بني عامر بن لوي وقد غلط ايضا قتادة في نسبها فقال ميمونة بنت الحارث بن فروة وانما هي
ميمونة بنت الحارث بن حزن عند جميعهم وقول ابن شهاب هو الصواب والله اعلم وذكر موسى بن عقبة بن عقبة عن ابن
شهاب قال خرج رسول الله صلى الله عليه وسلم من العام القابل يعني عام الحديبية معتمرا في ذي القعدة سنة سبع وهو الشهر
الذي منعه فيه المشركون المسجد الحرام فلما بلغ موضعا ذكره بعث جعفر بن ابي طالب بين يديه الى ميمونة بنت الحارث بن حزن
الهلالية فخطبها عليه فجعلت امرها الى العباس فزوجها رسول الله صلى الله عليه وسلم وذكر سنيد عن زيد بن الحباب عن
ابي معشر عن شرحبيل بن سعد قال لقي العباس بن عبد المطلب رسول الله صلى الله عليه وسلم بالجحفة حين اعتمر عمرة القضية
فقال له العباس يا رسول الله تايمت ميمونة بنت الحارث بن حزن بن ابي رهم بن عبد العزى هل لك ان تزوجها فتزوجها
رسول الله صلى الله عليه وسلم وهو محرم فلما ان قدم مكة اقام بها ثلاثا فجاءه سهيل بن عمرو في نفر من اصحابه من اهل مكة فقال
يا محمد اخرج عنا اليوم فقال دعوني ابتني بامراتي واصنع لكم طعاما فقال لا حاجة لنا بك ولا بطعامك اخرج عنا فقال سعد يا
عاض بظر امه ارضك وارض امك دونه لا يخرج رسول الله صلى الله عليه وسلم الا ان يشا فقال رسول الله دعهم فانهم
زاردونا ولا نؤذيهم فخرج فبنى بها بسرف قال ابو عمر رضي الله عنه اختلف الفقهاء واهل السير في حال رسول الله صلى الله
عليه وسلم اذ عقد نكاحه مع ميمونة وقد اوضحنا ذلك في كتاب التمهيد والحمد لله حدثنا عبد الوارث بن سفيان قال نا قاسم
بن اصبغ قال نا احمد بن زهير قال نا ابو نعيم قال نا جعفر بن برقان قال اخبرني ميمونة بن مهران قال نا صفية بنت شيبة
فقالت تزوج رسول الله صلى الله عليه وسلم ميمونة وبنى بها بسرف قال ابو عمر وتوفيت ميمونة بسرف في الموضع الذي ابتنى بها
فيه رسول الله صلى الله عليه وسلم وذلك سنة احدى وستين وقيل توفيت سنة ثلاث وستين بسرف وصلى عليها ابن عباس
ودخل قبرها هو ويزيد بن الاصم وعبد الله بن عبد الله بن شداد بن الهادي وهم بنو اخواتها وعبيد الخولاني وكان يتيما في حجرها
ميمونة بنت كردم الثقفية روى عنها يزيد بن مقسم حديثها عند اهل البصرة وليس يزيد هذا بمعروف **ميمونة** بنت

بنت ابي عنبسة مولاة النبي صلى الله عليه وسلم روت عن النبي صلى الله عليه وسلم في الدعاء **ميمونة** سعد مولاة
النبي صلى الله عليه وسلم روى عنها ابو يزيد الضبي ايوب بن خالد مرفوعا في قبلة الصائم وعتق ولد الزنا حديثها
عند اهل الشام في فضل بيت المقدس وماذا ... **[illegible]** اخرى مولاة النبي صلى الله عليه وسلم حديثها عند اهل الشام في فضل بيت المقدس وجاء
بنت ابي اياس الانصارية مدنية **مريم** عذاب القبر في الغيبة والبول عنها زياد بن ابي سودة والقاسم بن عبد الرحمن
روى عنها عمر بن يحيى المازني **مليكة** ويقال حبيبة بنت خارجة بن زيد بن ابي زهير الانصاري قد تقدم ذكرها
في باب الحاء **مليكة** بنت عمرو بن الزبيدية من زبيد الليث بن سعد حديثها عند زهير بن معاوية عن امراة من اهله
عنها ان رسول الله صلى الله عليه وسلم قال في البقر البانها شفاء وسمنها دواء ولحمها داء **مليكة** جدة اسحق بن عبد الله بن
ابي طلحة لها صحبة روى عنها انس بن مالك قيل انها سليم وقيل ام حرام ولا يصح ذلك والله اعلم والاختلاف في اسم
ام سليم كثير على ما ذكره في باب الكنى ان شاء الله تعالى **مليكة** بنت عويمر الهلالية احد اللواتين من هذيل اللتين ضربت احداهما بطن
الاخرى فالقت جنينا وكانتا ضرتين هذليتين قال ابن عباس كان اسم احداهما مليكة والاخرى ام غطيف من حديث سماك عن عكرمة
عن ابن عباس **مارية** القبطية مولاة رسول الله صلى الله عليه وسلم وام ولده ابراهيم وهي مارية بنت شمعون
اهداها له المقوقس القبطي صاحب الاسكندرية ومصر اهدى معها اختها سيرين وخصيا يقال له مابور فوهب رسول
الله صلى الله عليه وسلم سيرين لحسان بن ثابت وهي ام عبد الرحمن بن حسان حدثنا عبد الوارث بن سفيان قال نا قاسم
بن اصبغ نا احمد بن زهير نا ابي ويحيى بن معين قال حدثنا عفان نا حماد بن سلمة انا ثابت عن انس ان رجلا كان يتهم
بام ابراهيم ام ولد رسول الله صلى الله عليه وسلم فقال رسول الله صلى الله عليه وسلم لعلي اذهب فاضرب عنقه
فاتاه فاذا هو في ركية يتبرد فقال له علي اخرج فناوله يده فاذا هو مجبوب ليس له ذكر فكف علي عنه ثم اتى النبي صلى الله
عليه وسلم فقال يا رسول الله والله انه لمجبوب وروى الاعمش هذا الحديث فقال فيه قال علي يا رسول الله اكون
كالسكة المحماة او الشاهد يرى ما لا يرى الغائب فقال بل الشاهد يرى ما لا يرى الغائب قال ابو عمر هذا الرجل
المتهم ابن عم مارية القبطية اهداه معها المقوقس وذلك موجود في حديث سليمان بن ارقم عن الزهري عن عروة
عن عائشة واظنه الخصي المامور المذكور ومن حينئذ عرف انه خصي والله اعلم وتوفيت مارية في خلافة عمر بن
الخطاب وذلك في المحرم سنة ست عشرة وكان عمر يحشر الناس بنفسه لشهود جنازتها وصلى عليها عمر ودفنت
بالبقيع وقد ذكرنا خبر ابنها ابراهيم في اول هذا الديوان والحمد لله وروي من حديث ابن عباس عن النبي صلى
الله عليه وسلم انه لما ولدت مارية القبطية لرسول الله صلى الله ابنه ابراهيم قال اعتقها ولدها واسناده
لا تقوم به حجة لضعفه **مارية** خادم النبي صلى الله عليه وسلم جدة المثنى بن صالح بن مهران مولى عمرو بن حريث
لها حديث واحد من حديث اهل الكوفة رواه ابو بكر بن عياش عن المثنى ابن صالح عن جدته مارية قالت
صافحت رسول الله صلى الله عليه وسلم فلم ار كفا الين من كفه صلى الله عليه وسلم **مارية** خادم النبي صلى الله
صلى الله عليه وسلم تكنى ام الرباب حديثها عند اهل البصرة انها تطأطأت للنبي صلى الله عليه وسلم حتى صعد حائطا
ليلة فر من المشركين لا ادري هي الاولى قبلها ام لا **مارية** او ماوية مولاة حجير بن ابي اهاب التميمي حليف بني
نوفل التي حبس في بيتها خبيب عدي ذكره ابو جعفر العقيلي قال اخبرنا محمد بن اسمعيل قال نا ابن هلول قال
عبد الله بن ادريس عن محمد بن اسحاق قال حدثني ابن ابي نجيح انه حدث عن مارية مولاة حجير وكان حبس في بيتها
خبيب بن عدي قال فكانت تحدث بعد ان اسلمت قالت والله لمحبوس في بيتي مغلق دونه اذ اطلعت من
خلل الباب وفي يده قطف عنب مثل راس الرجل ياكل منه وما اعلم في الارض حبة عنب تؤكل الا حضر والقتل
يا مارية ابعثي لي حديدة اتطهر بها قالت فاعطيت الموسى غلاما منا وامرته ان يدخل بها عليه قالت فوالله
ما هو الا ان ولى داخلا عليه فقلت ما صاب الرجل من ثاره يقتل هذا الغلام بهذه الحديدة فيكون رجلا برجل
فلما انتهى اليه الغلام اخذ الحديدة من يده وقال لعمر ما خافت امك عذري حين ارسلتك الي بهذه الحديدة

ثم خلى سبيله هكذا قالت مارية في رواية يونس بن بكير هاوية قال يونس عن ابن اسحق عن بحر بن عبد الله بن ابي نجيح عن ماوية مولاة حجير بن ابي اهاب قالت حبس خبيب بمكة في بيتي فلقد اطلعت عليه يوما وان عنده لقطفا من عنب اعظم مارايت ياكل منه وما في الارض يومئذ حبة عنب معاذة بنت عبد الله وقيل مسيكة مولاة عبد الله بن ابي بن سلول فيهما نزلت ولا تكرهوا فتياتكم على البغاء ان اردن تحصنا وكان ابن ابي يكرههما على ذلك فتاباه وتمتنع منه لاسلامهما هكذا قال الزهري معاذة وقال الاعمش عن ابي سفيان عن جابر اسمها مسيكة والصحيح ما قاله ابن شهاب ان شاء الله وذكر ابراهيم بن سعد عن ابن اسحاق قال حدثني محمد بن مسلم بن شهاب الزهري قال كانت معاذة مولاة عبد الله بن ابي بن سلول امراة مسلمة فاضلة وكانت تابى عليه مما يدعوها اليه ثم قال ثم ان معاذة عتقت فكانت فيما بلغني ممن بايع النبي صلى الله عليه وسلم بيعة فتزوجها بعد ذلك سهيل بن قرظة اخو بني عمرو بن عوف فولدت له عبد الله بن سهل وام سعيد بنت سهل ثم هلك عنها او فارقها فتزوجها الحمير بن عدي القاري اخو بني خطمة فولدت له ابن الحارث بن الحمير وام سعيد بنت الحمير ثم فارقها فتزوجها عامر بن عدي رجل من بني خطمة فولدت له حبيب بن عامر قال وكانت معاذة بنت عبد الله بن جبير بن النضير ابن امية خلادة بنت الحارث بن الخزرج قال ابو عمر هذا يدل على ان الاوس والخزرج كان يسبي بعضها بعضا ويملكون ما يسبون كابر ما كانت العرب تصنعه

باب النون

نسيبة بنت الحارث ام عطية الانصارية غلبت عليها كنيتها وقال نسيبة نسيبة بنت كعب بن عمرو ام عمارة الانصارية غلبت عليها كنيتها ياتي ذكرها مجودا في باب الكنى ان شاء الله تعالى النوار بنت مالك بن صرمة من بني عدي بن النجار هي ام زيد بن ثابت الانصاري الفقيه الفارضي القارض كاتب رسول الله صلى الله عليه وسلم روت عنها ام سعد بنت سعد بن زرارة نولة بنت اسلم الانصارية صلت القبلتين يروي عن جعفر بن محمود بن محمد بن مخلد عن جدته ام ابيه نولة بنت اسلم انها قالت صلينا الظهر في مسجد بني حارثة فاستقبلنا بيت المقدس فصلينا سجدتين ثم جاءنا من يخبرنا ان رسول الله صلى الله عليه وسلم قد استقبل البيت الحرام فتحول الرجال مكان النساء والنساء مكان الرجال فصلينا السجدتين وعن نستقبل البيت الحرام قال فحدثني رجال من الانصار من بني حارثة ان رسول الله صلى الله عليه وسلم حين بلغه ذلك قال اولئك قوم امنوا بالغيب نقيسة بنت امية التميمية اخت يعلى بن امية لها صحبة ورواية عن النبي صلى الله عليه وسلم

باب الصاد

صفية بنت عبد المطلب بن هاشم عمة رسول الله صلى الله عليه وسلم وامها هالة بنت وهب بن عبد مناف بن زهرة هي شقيقة حمزة رضي الله عنه والمقوم وحجل بني عبد المطلب كانت صفية في الجاهلية تحت الحارث بن حرب بن امية بن عبد شمس ثم هلك عنها وتزوجها العوام بن خويلد بن اسد فولدت له الزبير والسايب وعبد الكعبة وعاشت زمانا طويلا وتوفيت زمان عمر بن الخطاب رضي الله عنه سنة عشرين ولها ثلاث وسبعون سنة ودفنت بالبقيع بفناء دار المغيرة بن شعبة وقد قيل ان العوام كان عليها قبل وليس بشيء صفية بنت حيي بن اخطب بن سعية بن ثعلبة بن عبيد بن كعب الخزرج بن ابي حبيب بن النضير ابن النحام بن يحوم من بني اسرائيل من سبط هرون بن عمران عليه السلام وامها ضرة بنت سموال قال ابو عبيدة كانت صفية بنت حيي بن اخطب عند سلام بن مشكم وكان شاعرا ثم خلف عليها كنانة بن ابي الحقيق وهو شاعر فقتل يوم خيبر وتزوجها النبي صلى الله عليه وسلم سنة سبع من الهجرة وروى حماد بن سلمة عن ثابت عن انس ان رسول الله صلى الله عليه وسلم اتى صفية بنت حيي بسبعة اروس وخالفه عبد العزيز بن صهيب وغيره عن انس فقال فيه ان رسول الله صلى الله عليه وسلم لما جمع سبي خيبر جاءه دحية فقال اعطني جارية من السبي فقال اذهب فخذ جارية فاخذ صفية بنت حيي فقيل يا رسول الله سيدة قريظة والنضير ما تصلح الا لك فقال له النبي صلى الله عليه وسلم خذ جارية من السبي غيرها قال ابن شهاب كانت مما افاء الله عليه فحجبها واولم عليها بتمر وسويق وقسم لها وكانت احدى امهات المؤمنين رحمهما الله قال ابو عمر رضي الله عنه اصطفاها رسول الله صلى الله عليه وسلم فصارت في سهمه ثم اعتقها وجعل عتقها صداقها لا يختلفون في ذلك وهو خصوص عند اكثر الفقهاء له صلى الله عليه وسلم اذ كان حكمه في النساء مخالفا لحكم امته ويروى ان رسول الله صلى الله عليه وسلم دخل على صفية وهي تبكي فقال لها ما يبكيك قالت بلغني عائشة وحفصة ينالان مني ويقولان نحن خير من صفية نحن بنات عم رسول الله صلى الله عليه وسلم وازواجه قال الا قلت لهم كيف تكونان خيرا مني ابي هرون وعمي موسى وزوجي محمد صلى الله عليه وسلم وكانت صفية جميلة عاقلة روينا ان جارية لها اتت عمر بن الخطاب فقالت ان صفية تحب السبت وتصل اليهود فبعث اليها عمر فسالها فقالت اما السبت فاني لم احبه منذ ابدلني الله به يوم الجمعة واما اليهود فان لي فيهم رحما فانا اصلها قال ثم قالت للجارية ما حملك على ما صنعت قالت الشيطان قالت اذهبي فانت حرة وتوفيت صفية في رمضان في زمن معاوية سنة خمسين صفية بنت شيبة بن عثمان من بني عبد الدار بن قصي روى عنها عبيد الله بن ابي ثور وميمون بن مهران صفية بنت ابي عبيد الثقفية زوج عبد الله بن عمر لها رواية روى عنها نافع مولى عبد الله بن عمر صفية بنت بحير الهذلية عن النبي صلى الله عليه وسلم الشرب من ماء زمزم صفية خادم النبي صلى الله عليه وسلم روت عنها امة الله بنت رزينة في الكسوف مرفوعا صفية امراة من الصحابة حديثها عند اهل الكوفة روى عنها مسلم بن صفوان صفية امراة روى عنها اسحق بن عبد الله بن الحارث انها قالت دخل علي رسول الله صلى الله عليه وسلم فقربت اليه كتفا فاكل وصلى ولم يتوضا الصميتة الليثية امراة من بني ليث بن بكر كانت في حجر رسول الله صلى الله عليه وسلم روى عنها عبيد الله بن عبد الله في فضل المدينة الصماء بنت بسر المازنية اخت عبد الله بن بسر روت عن النبي صلى الله عليه وسلم النهي عن صيام يوم السبت حديثها شامي اسمها بهية وقد ذكرناها في الباب

باب الضاد

ضباعة بنت الزبير بن عبد المطلب بن هاشم تزوجها المقداد بن عمرو البهراني حليف بني زهرة يعرف بالمقداد بن الاسود لتبنيه له فولدت عبد الله وكريمة وقتل عبد الله يوم الجمل مع عائشة رضي الله عنها ضباعة عن النبي صلى الله عليه وسلم احاديث منها الاشتراط في الحج روى عنها الاعرج وعروة بن الزبير ضباعة بنت الحارث الانصارية اخت ام عطية الانصارية روت عنها ام عطية في ترك الوضوء مما مست النار

باب العين

عائشة بنت ابي بكر الصديق زوج النبي صلى الله عليه وسلم قد تقدم ذكر ابيها في بابه وامها ام رومان بنت عامر بن عويمر بن عبد شمس بن عتاب بن اذينة بن سبيع بن دهمان بن الحارث بن غنم بن مالك بن كنانة تزوجها رسول الله صلى الله عليه وسلم قبل الهجرة بسنتين هذا قول ابي عبيدة وقال غيره بثلاث سنين وهي بنت ست سنين وقيل بنت سبع وابتنى بها في المدينة وهي بنت تسع لا اعلمهم اختلفوا في ذلك وكانت تذكر لجبير بن مطعم وتسمى له وكان رسول الله صلى الله عليه وسلم قد اري عائشة في المنام في سرقة من حرير توفي خديجة قبل مخرجه الى المدينة مهاجرا بثلاث سنين هذا اول ما قيل في ذلك واصحه ان شاء الله تعالى وقد قيل في موت خديجة انه كان قبل الهجرة بخمس سنين وقيل باربع على ما ذكرناه في بابها وذكر الزبير بن بكار عن محمد بن الحسن عن اسامة بن حفص عن يونس عن ابن شهاب ان رسول الله صلى الله عليه وسلم تزوج عائشة بنت ابي بكر الصديق في شوال سنة عشر من النبوة قبل الهجرة بثلاث سنين واعرس بها بالمدينة في شوال على راس ثمانية عشر شهرا من مهاجره الى المدينة حدثنا عبد الوارث نا قاسم نا احمد بن زهير نا موسى بن اسمعيل نا حماد بن سلمة قال نا هشام بن عروة عن ابيه عن عائشة قال تزوجني رسول الله صلى الله عليه وسلم بعد متوفى خديجة وقبل مخرجه الى المدينة بسنتين او ثلاث وانا ابنة ست سنين او سبع قال احمد بن زهير هذا يقضي لقول ابي عبيدة بالصواب ان خديجة توفيت قبل الهجرة بخمس سنين قال ويقال باربع قبل تزويج عائشة قال ابو عمر كان نكاحه لعائشة في شوال وابتناؤه بها في شوال وكانت تحب ان يدخل النساء من اهلها واحبتها على في شوال على ازواجهن وتقول هل كان فيهن احظى مني وقد نكحني وابتنى بي في شوال وتوفي وهي بنت ثماني عشرة سنة كان مكثها معه تسع سنين لم يروا ابو معاوية عن الاعمش عن ابراهيم عن الاسود عن عائشة قالت تزوجني رسول الله صلى الله عليه وسلم وانا بنت سبع وابتنى بي وانا ابنة تسع وقبض وانا بنت ثماني عشرة حدثنا عبد الرحمن بن يحيى نا ابراهيم عن محمد بن علي نا يحيى بن معين نا ابو معاوية فذكره قال ابو عمر رضي الله عنه لم ينكح بكرا غيرها واستاذنت رسول الله صلى الله عليه وسلم في الكنية فقال لها اكتني بابنك عبد الله بن الزبير يعني ابن اختها وكان مسروق اذا حدث عن عائشة يقول حدثتني الصادقة بنت الصديق البريئة المبرأة بكذا وكذا ذكره الشعبي عن مسروق وقال ابو الضحى عن مسروق رايت مشيخة اصحاب محمد صلى الله عليه وسلم يسالونها عن الفرائض وقال عطاء قال عطاء بن رباح كانت عائشة افقه الناس واعلم الناس واحسن الناس رايا في العامة وقال هشام بن عروة عن ابيه ما رايت احدا اعلم بفقه ولا بطب ولا بشعر من عائشة وذكر الزبير قال حدثني عبد الرحمن بن المغيرة الحزامي عن عبد الرحمن بن ابي الزناد عن ابيه قال ما رايت احدا اروى للشعر من عروة

فقيل له ما اروايته يا ابا عبد الله قال وما روايتي في رواية عايشة ما كان ينزل بها شي الا انشدت فيه شعرا قال الزهري لو جمع علم عايشة الى علم جميع ازواج النبي صلى الله عليه وسلم وعلم جميع النساء لكان علم عايشة افضل وروى اهل البصرة عن ابي عثمان النهدي عن عمرو بن العاصي سمعه يقول قلت لرسول الله صلى الله عليه وسلم اي الناس احب الناس اليك يا عايشة قلت فمن الرجال ابوها ومن حديث ابو موسى الاشعري وحديث انس عن النبي صلى الله عليه وسلم قال فضل عايشة على النساء كفضل الثريد على ساير الطعام وفيها يقول حسان

حصان رزان ما تزن بريبه ... وتصبح غرثى من لحوم الغوافل

عقيلة اصل من لوي بن غالب ... كرام مساعي مجدهم غير زايل

مهذبة قد طيب الله خيمها ... وطهرها من كل بغي وباطل

فان كان ما قد قيل عني قلته ... فلا رفعت سوطي الي انا ملي

وان الذي قد قيل ليس بلايط ... بها الدهر بل قيل امري ماحل

وكيف وودي ما حييت ونصرتي ... لال رسول الله زين المحافل

رايتك وليغفر لك الله حرة ... من المحصنات غير ذات غوايل

قال ابو عثمان امر النبي صلى الله عليه وسلم بالذين رموا عايشة بالافك حين نزل القران ببراءتها ان يجلدوا الحد ثمانين مما ذكر جماعة من اهل السير والعلم بالخبر وقال قوم ان حسان بن ثابت لم يجلد معهم ولا صح عنه انه خاض في الافك والقذف ويزعمون القائل

لقد ذاق عبد الله ما كان اهله ... وحمنة اذ قالوا هجيرا ومسطح

وهو عندي اصح وعبد الله وهو عبد الله بن ابي سلول واخرون يصححوا من جلد حسان بن ثابت ويجعلونه من جملة اهل الافك في عايشة رضي الله عنها وانشد ابن اسحق هذا البيت على خلاف ما مضى من الابيات ذكرها فقال قايل من المسلمين

لقد ذاق حسان ما كان اهله ... وحمنة اذ قالوا هجيرا ومسطح

وهو عندي اصح لان عبد الله بن ابي سلول لم يكن ممن يثبت جلده عن الجميع لو جلد وقد روي ان حسان بن ثابت استاذن على عايشة رضي الله عنها بعد ما كف بصره فاذنت له فدخل عليها فلما خرج عنها قيل لها اهذا من القوم فقالت اليس الذي يقول

فان ابي ووالدتي وعرضي ... لعرض محمد منكم وقاء

هذا البيت يغفر كل ذنب وتوفيت عايشة رضي الله عنها سنة سبع وخمسين وذكره المديني عن سفيان بن عيينة عن هشام بن عروة وقاله خليفة وقد قيل انها توفيت سنة ثمان وخمسين ليلة الثلاثا لسبع عشرة ليلة خلت من شهر رمضان وهي ابنة ست وستين سنة وامرت ان تدفن ليلة قد فنت بعد الوتر بالبقيع عليها ابو هريرة ونزل في قبرها خمسة عبد الله وعروة والقاسم بن محمد وعبد الله بن محمد بن ابي بكر وعبد [illegible] عبد الرحمن بن ابي بكر والله اعلم ذلك صلح بزوجيه والذين وجماعة من السير والخبر حدثنا سعيد بن نصر قال نا قاسم ابن اصبغ قال نا ابن وضاح قال نا ابو بكر بن ابي شيبة قال نا وكيع عن عصام بن قدامة عن عكرمة عن ابن عباس قال قال رسول الله صلى الله عليه وسلم ايتكن صاحبة الجمل الادبب تقتل حولها قتلى كثير وتنجو بعدما كادت وهذا الحديث من اعلام نبوته صلى الله عليه وسلم وعصام بن قدامة ثقة وساير الاسناد اشهر من ان يحتاج ان يذكر عايشة بنت قدامة بن مظعون القرشية الجمحية هي وامها ريطة ابنة ابي سفيان من المبايعات تعد في اهل المدينة عايشة بنت الحارث بن خالد بن صخر القرشية التيمية ولدت هي واختها فاطمة وزينب بارض الحبشة وقيل انهن متن في اقبالهن من ارض الحبشة من ماء شربنه في الطريق وقد قيل فاطمة نجت منهن وحدها العالية بنت الضبيان بن عمرو بن عوف بن عبد بن ابي بكر بن كلاب الكلابية تزوجها رسول الله صلى الله عليه وسلم وكانت عنده ما شا الله ثم طلقها وقل من ذكرها عمرة بنت يزيد بن الجون الكلابية وقيل عمرة بنت يزيد بن اوس بن كلاب الكلابية وهذا اصح تزوجها رسول الله صلى الله عليه وسلم فبلغه ان بها برصا فطلقها ولم يدخل بها وقيل انها التي تزوجها رسول الله صلى الله عليه وسلم متعوذت عنه حين ادخلت عليه فقال لها لقد عذت بمعاذ فطلقها وامر اسامة بن زيد فمتعها بثلاثة اثواب هكذا روى عبيد بن القاسم عن هشام بن عروة عن عايشة وقال ابو عبيدة انما ذلك لاسماء بنت النعمان بن الجون وقال قتادة انما قال ذلك في امراة من بني سليم والاختلاف فيها كثير على ما ذكرناه في باب اسماء وغيره عمرة بن حزم الانصارية روى عنها جابر بن عبد الله عن النبي صلى الله عليه وسلم ترك الوضوء مما مست النار عمرة بنت مسعود بن قيس بن عمرو بن زيد مناة بن عدي بن عمرو بن مالك بن النجار ام سعد بن عبادة وكانت من المبايعات توفيت في سنة خمس من الهجرة عمرة بنت رواحة بن ثعلبة اخت عبد الله بن رواحة زوجة بشير بن سعد الانصاري وام النعمان بن بشير حملته الى رسول الله صلى الله عليه وسلم فدعا بتمرة فمضغها ثم القاها في فيه فحنكه بها فقالت يا رسول الله ادع الله ان يكثر ماله فقال اما ترضين ان يعيش كما عاش خاله حميدا وقتل شهيدا ودخل الجنة ومن حديثها عن النبي صلى الله عليه وسلم انه قال وجب الخروج على كل ذات نطاق عمرة بنت تعار الانصارية زوجة ابي حذيفة مولاة سالم واختلف في اسمها وقد ذكرناها في باب الثاء عميرة بنت الحارث بن ابي اصرم الخزاعية روت عن النبي صلى الله عليه وسلم الدنيا خضرة حلوة الحديث هي اخت جويرية بنت الحارث زوج النبي صلى الله عليه وسلم روى عنها ابن اخيها محمد بن الحارث عمرة بنت سهل بن رافع الانصاري صاحبة الصاعين الذي لمزه المنافقون وقد خرج بابنته هذه عميرة وبصاعين تمر الى رسول الله صلى الله عليه وسلم فلما اتاه قال يا رسول الله ان لي اليك حاجة قال وما هي قال ابنتي هذه تدعو الله لي وطها وتمسح راسها فانه ليس لي ولد غيرها قالت عميرة فوضع رسول الله صلى الله عليه وسلم كفه علي قالت فاقسم بالله لكان برد كف رسول الله صلى الله عليه وسلم على كبدي بعد عزة بنت ابي سفيان بن حرب بن امية بن عبد شمس اخت ام حبيبة ذكرها ابن يزيد بن حبيب عن ابن شهاب في حديث ام حبيبة في الرضاع عزة الاشجعية حديثها عند الاشعث بن سوار عن منصور عن ابي حازم الاشجعي عن مولاته عزة قالت سمعت رسول الله صلى الله عليه وسلم يقول ويل للنساء من الاحمرين الذهب والزعفران عزة بنت كامل روى عنه حديث واحد عن النبي صلى الله عليه وسلم ليس اسناده بالقائم عزة بنت الحارث اخت ميمونة بنت لبابة ولم ار احدا ذكرها في الصحابة واظنها لم تدرك الاسلام عقيلة بنت عبيدة بن الحارث العنوارية من المهاجرات والمبايعات مدنية حديثها عند موسى بن عبيدة عاتكة بنت زيد بن عمرو بن نفيل القرشية العدوية اخت سعيد بن زيد امها ام كريز بنت عبد الله بن عمار بن مالك بن الحضرمي كانت من المهاجرات تزوجها عبد الله بن ابي بكر الصديق وكانت حسناء جميلة ذات خلق بارع فاولع بها وشغلته عن مغازيه فامره ابوه بطلاقها لذلك فقال

يقولون طلقها وخيم مكانها ... مقيما تمنى النفس احلام نايم

وان فراقي اهل بيت جمعتهم ... على كبره مني لاحدى العظايم

اراني واهلي كالعجول ترفعت ... الى [illegible] قبل العشاء الروايم

فعزم عليه ابوه حتى طلقها ثم تبعتها نفسه فهجم بها ابو بكر الصديق رضي الله عنه وهو يقول

ولم ار مثلي طلق اليوم مثلها ... ولا مثلها في غير جرم تطلق

لها خلق جزل وراي ومنصب ... وخلق سوي في الحيا ومصدق

فرق له ابوه فامره فارتجعها ثم شهد عبد الله الطايف مع رسول الله صلى الله عليه وسلم فرمي بسهم فمات منه بعد بالمدينة فقالت عاتكة ترثيه

رزيت بخير بعد نبيهم ... وبعد ابي بكر وما كان قصرا

فاليت لا تنفك عيني حزينة ... عليه ولا ينفك جلدي اغبرا

فلله عينا من راى مثله فتى ... اكر واحمى في الهياج واصبرا

اذا شرعت فيه الاسنة خاضها ... الى الموت حتى يترك الرمح احمرا

ثم تزوجها زيد بن الخطاب على اختلاف في ذلك فقتل عنها يوم اليمامة شهيدا ثم تزوجها عمر بن الخطاب رضي الله عنه

على اختلاف في ذلك في سنة اثنتي عشرة من الهجرة فأولم عليها ودعا ودعا أصحاب رسول الله صلى الله عليه وسلم وفيهم علي بن أبي طالب عليه السلام فقال له يا أمير المؤمنين دعني أكلم عاتكة قال نعم فأخذ علي رضي الله عنه بجانب الخدر ثم قال يا عدية نفسها

فآليت لا تنفك عيني قريرة ... عليك ولا ينفك جلدي أصفرا

فبكت فقال عمر ما دعاك إلى هذا يا أبا الحسن كل النساء يفعلن هذا ثم قتل عنها عمر فقالت تبكيه

عين جودي بعبرة ونحيب ... لا تملي على الجواد النجيب

فجعتني المنون بالفارس المعلم ... يوم الهياج والتثويب

قل لأهل الضراء والبؤس موتوا ... من سقته المنون كأس شعوب

قصتها في الخروج إلى المسجد معه ومع عمر قبله في كتاب التمهيد في باب يحيى بن سعيد عن عمرة ثم لما قتل الزبير بن العوام عنها قالت ترثيه

غدر ابن جرموز بفارس بهمة ... يوم اللقاء وكان غير معرد

يا عمرو لو نبهته لوجدته ... لا طائشا رعش الجنان ولا اليد

كم غمرة قد خاضها لم يثنه ... عنها طرادك يا ابن فقع القردد

ثكلتك أمك إن ظفرت بمثله ... فيما مضى ممن يروح ويغتدي

والله إنك إن قتلت لمسلما ... حلت عليك عقوبة المتعمد

ثم خطبها علي بن أبي طالب بعد انقضاء عدتها من الزبير فأرسلت إليه إني لأضن بك يا ابن عم رسول الله عن القتل وكان عبد الله بن الزبير إذ قتل أبوه أرسل إلى عاتكة بنت زيد بن عمرو يرحمك الله أنت امرأة من بني عدي ونحن قوم من بني أسد وإن دخلت في أموالنا أفسدت علينا وأضررت بنا فقالت رأيك يا أبا بكر ما كنت لتبعث إلي بشيء إلا قبلته فبعث إليها بثمانين ألف درهم فقبلتها وصالحت عليها عاتكة بنت عوف بن عبد عوف بن عبد الحارث بن زهرة بن كلاب أخت عبد الرحمن بن عوف وأم المسور بن مخرمة هاجرت هي وأختها الشفاء من المهاجرات عاتكة بنت خالد بن سعد بن ربيعة أم معبد الخزاعية ويقال عاتكة بنت خالد بن خلف وهي التي نزل عليها رسول الله صلى الله عليه وسلم في خيمتها حين خرج من مكة إلى المدينة مهاجرا وذلك الموضع يعرف إلى اليوم النسبة بخيمة أم معبد وذكر أبو جعفر العقيلي قال نا عمر بن محمد بن نصر الكاغدي قال نا أحمد بن محمد بن يونس اليمامي قال نا حزام بن هشام بن حبيش بن خالد عن أبيه أم معبد واسمها عاتكة بنت خالد قال لما هاجر رسول الله صلى الله عليه وسلم من مكة وخرج بها يريد المدينة ومعه أبو بكر الصديق ومولى أبي بكر يقال له عامر بن فهيرة وعبد الله بن أريقط الليثي دليلهم مروا بنا فدخلوا خيمتي وأنا المحتبية بفناء خيمتي أسقي وأطعم المادين فذكر الحديث وقد روي حديث أم معبد هذا بكماله عنها كما في رواية العقيلي هذه وروي عن أم معبد زوجها عن حبيش بن خالد أخيها والحديث واحد والألفاظ متقاربة وسنذكرها في الكنى في بابها إن شاء الله عز وجل عاتكة بنت عبد المطلب في أول هذا الكتاب ولم نختلف صفية عاتكة بنت أسيد بن أبي العيص بن أمية بن شمس لها صحبة ولا أعلم أنها روت شيئا قال الزبير حدثني محمد بن سلام قال أرسل عمر بن الخطاب رضي الله عنه إلى الشفاء بنت عبد الله العدوية أن اغدي علي قالت فغدوت فوجدت عاتكة بنت أسيد بن أبي العيص ببابه فدخلنا فتحدثنا ساعة فدعا بنمط فأعطاها إياه ودعا بنمط دونه فأعطانيه قالت فقلت تربت يداك يا عمر أنا قبلها إسلاما وأنا بنت عمك دونها وأرسلت إلي وجاءتك من قبل نفسها فقال ما كنت رفعت ذلك إلا لك فلما اجتمعتما ذكرت أنها أقرب إلى رسول الله صلى الله عليه وسلم منك عاتكة بنت نعيم الأنصارية حديثها عند ابن لهيعة عن أبي الأسود محمد بن عبد الرحمن بن نافع عن زينب بنت أبي سلمة عن عاتكة ابنة نعيم أخت عبد الله بن نعيم أنها جاءت رسول الله صلى الله عليه وسلم فقالت إن ابنتها توفي عنها زوجها فحدت عليه فرمدت رمدا شديدا وقد خشيت على بصرها أن تكتحل فقال لا إنما هي أربعة أشهر وعشر وقد كانت المرأة منكن تحد سنة ثم تخرج فترمي بالبعرة على رأس الحول علية بنت شريح الحضرمي أم السائب بن يزيد ابن أخت النمر وهي بنت شريح الذي ذكر عند النبي صلى الله عليه وسلم فقال ذاك رجل لا

رجل لا يتوسد القرآن باب العين غزيلة ويقال غزية أم شريك الأنصارية من بني النجار والصواب غزيلة إن شاء الله روى عنها جابر بن عبد الله أنها سمعت رسول الله صلى الله عليه وسلم يقول ليفرن الناس من الدجال في الجبال قالت أم شريك يا رسول الله فأين العرب يومئذ قال هم قليل هي غير أم شريك العامرية واحدها التي وهبت نفسها وفيها نظر وسيأتي ذكر أم شريك في الكنى إن شاء الله وقد اختلف في التي وهبت نفسها للنبي صلى الله عليه وسلم اختلافا كثيرا باب الفاء فاطمة ابنة رسول الله صلى الله عليه وسلم سيدة نساء العالمين كانت هي وأختها أم كلثوم أصغر بنات رسول الله صلى الله عليه وسلم واختلف في الصغرى منهما وقد قيل إن رقية أصغر منهما وليس هذا عندي بصحيح وقد ذكرنا في باب رقية ما تبين به صحة ما ذهبنا إليه في ذلك ومضى في باب زينب وباب خديجة من ذلك ما فيه كفاية وقد اضطرب مصعب والزبير في بنات النبي صلى الله عليه وسلم أكبر وأصغر اضطرابا يوجب أن لا يلتفت إليهما في ذلك والذي تسكن إليه النفس على ما تواترت به الأخبار في بنات رسول الله صلى الله عليه وسلم أن زينب الأولى ثم الثانية رقية ثم الثالثة أم كلثوم ثم الرابعة فاطمة فالله أعلم قال ابن السراج سمعت عبيد الله بن محمد بن سليمان بن جعفر الهاشمي يقول ولدت فاطمة رضي الله عنها سنة إحدى وأربعين من مولد النبي صلى الله عليه وسلم وأنكح رسول الله صلى الله عليه وسلم فاطمة علي بن أبي طالب بعد وقعة أحد وقيل تزوجها بعد أن ابتنى رسول الله صلى الله عليه وسلم بعائشة بأربعة أشهر ونصف وبنى بها بعد تزويجه إياها بتسعة أشهر ونصف وكان سنها يوم تزويجها خمس عشرة سنة وخمسة أشهر ونصفا وسن علي رضي الله عنه يومئذ إحدى وعشرين سنة وخمسة أشهر وذكر أبو بكر بن أبي شيبة قال نا أبو معاوية عن الأعمش عن عمرو بن مرة عن أبي البختري قال قال علي لأمه فاطمة بنت أسد بن هاشم اكفي بنت رسول الله صلى الله عليه وسلم الخدمة خارجا وسقاية الماء والحاجة وتكفيك العمل في البيت العجن والخبز والطحن قال أبو عمر رضي الله عنه فولدت له الحسن والحسين وأم كلثوم وزينب ولم يتزوج عليها حتى ماتت واختلف في مهره إياها فروي أن مهرها درعه ولم يكن له في ذلك الوقت صفراء ولا بيضاء وقيل إن عليا رحمه الله تزوج فاطمة على أربعمائة وثمانين درهما فأمر النبي صلى الله عليه وسلم أن يجعل ثلثها في الطيب وزعم أصحابنا أن الدرع قدمها علي رضي الله عنه من أجل الدخول بأمر رسول الله صلى الله عليه وسلم إياه بذلك وتوفيت بعد رسول الله بيسير قال محمد بن علي بن ستة أشهر وقد روي عن ابن شهاب مثله وروي عنه ثلاثة أشهر وقال عمرو بن دينار توفيت فاطمة بعد رسول الله بثمانية أشهر وقال ابن بريدة عاشت بعد أبيها سبعين وروى الشعبي عن مسروق عن عائشة قالت حدثتني فاطمة قالت أسر إلي رسول الله صلى الله عليه وسلم فقال إن جبريل كان يعارضني بالقرآن كل سنة مرة وإنه عارضني العام مرتين ولا أراه إلا قد حضر أجلي وإنك أول أهل بيتي لحوقا بي ونعم السلف أنا لك قال فبكيت فقال ألا ترضين أن تكوني سيدة نساء هذه الأمة أو نساء المؤمنين فضحكت وروى عبد الرحمن بن أبي نعيم عن أبي سعيد الخدري قال قال النبي صلى الله عليه وسلم فاطمة سيدة نساء أهل الجنة إلا ما كان من مريم بنت عمران وذكر ابن السراج قال نا محمد بن الصباح قال نا علي بن هاشم عن كثير النواء عن عمران بن حصين أن النبي صلى الله عليه وسلم دعا فاطمة وهي مريضة فقال لها كيف تجدينك يا بنية قالت إني وجعة وإنه ليزيدني أني ما لي طعام آكله قال يا بنية أما ترضين أنك سيدة نساء العالمين فقالت فاطمة فأين مريم بنت عمران قال تلك سيدة نساء عالمها وأنت سيدة نساء عالمك أما والله لقد زوجتك سيدا في الدنيا والآخرة قال وأخبرنا إبراهيم بن سعيد الجوهري قال نا يحيى بن سعيد عن يزيد عن سنان أبي فروة عن عقبة بن ثوبم عن أبي ثعلبة الخشني قال كان رسول الله صلى الله عليه وسلم إذا قدم من غزو أو سفر بدأ بالمسجد يصلي فيه ركعتين ثم يأتي فاطمة ثم يأتي أزواجه وذكر تمام الحديث وروى الداودي عن موسى بن عقبة عن كريب عن ابن عباس قال قال رسول الله صلى الله عليه وسلم سيدة نساء أهل الجنة مريم ثم فاطمة بنت محمد ثم خديجة ثم آسية امرأة فرعون أخبرنا قاسم بن محمد قال نا خالد بن سعد قال نا أحمد بن عمرو قال نا ابن

سنجر قال نا عاصم قال نا داود بن ابي الفرات عن علي بن احمر عن عكرمة عن ابن عباس قال خط رسول الله صلى الله عليه وسلم اربعة خطوط
ثم قال اتدرون ما هذا قالوا الله ورسوله اعلم فقال رسول الله صلى الله عليه وسلم افضل نساء اهل الجنة خديجة
بنت خويلد وفاطمة بنت محمد ومريم بنت عمران واسية بنت مزاحم امراة فرعون حدثنا عبد الوارث بن سفيان قال نا
قاسم بن اصبغ قال نا ابو قلابة عبد الملك بن محمد الرقاشي قال نا بدل بن المحبر قال نا عبد السلام قال سمعت ابا يزيد المدني
يحدث عن ابي هريرة قال قال رسول الله صلى الله عليه وسلم خير نساء العالمين اربع مريم بنت عمران واسية بنت مزاحم
وخديجة بنت خويلد وفاطمة بنت محمد صلى الله عليه وسلم وفي باب خديجة مثل هذا وشبهه من وجوه قد ذكرناها بطرقها
هنالك فاغنى عن اعادتها ها هنا وذكر السراج قال نا محمد بن عبد الاعلى قال نا عبد الرزاق عن معمر عن قتادة عن انس
قال قال رسول الله صلى الله عليه وسلم حسبك من نساء العالمين مريم بنت عمران وخديجة بنت خويلد وفاطمة بنت محمد
صلى الله عليه وسلم واسية امراة فرعون قال وحدثنا محمد بن الصباح قال نا عثمان بن معمر عن اسرائيل عن ميسرة بن حبيب
عن المنهال عن عمرو عن عائشة بنت طلحة عن عائشة ام المؤمنين انها قالت ما رايت احدا كان اشبه كلاما وحديثا برسول الله
صلى الله عليه وسلم من فاطمة وكانت اذا دخلت عليه قام اليها فقبلها ورحب بها كما كانت تصنع هي به صلى الله عليه وسلم
قال وحدثنا محمد بن حميد قال نا سلمة عن ابي اسحق عن يحيى بن عباد عن ابيه عن عائشة قالت ما رايت احدا كان اصدق لهجة
من فاطمة الا ان يكون الذي ولدها صلى الله عليه وسلم اخبرنا خلف بن قاسم نا علي بن محمد بن اسمعيل نا محمد بن اسحق السراج
نا الحسين بن يزيد الطحان نا عبد السلام بن حرب عن ابي الجحاف عن جميع بن عمير قال دخلت على عائشة فسالتها اي
الناس احب الى رسول الله صلى الله عليه وسلم قالت فاطمة قلت فمن الرجال قالت زوجها ان كان ما علمته صواما قواما
قال واخبرنا ابراهيم بن سعيد الجوهري قال نا شاذان عن جعفر الاحمر عن عبد الله بن عطا عن ابن بريدة عن ابيه قال
كان احب النساء الى رسول الله صلى الله عليه وسلم فاطمة ومن الرجال علي رضي الله عنهما قال واخبرنا قتيبة بن سعيد قال
نا محمد بن موسى عن عون بن محمد بن علي بن ابي طالب عن امه ام جعفر بنت محمد بن جعفر وعن عمارة بن المهاجر عن ام جعفر
ان فاطمة بنت رسول الله صلى الله عليه وسلم قالت لاسماء بنت عميس يا اسماء اني قد استقبحت ما يصنع بالنساء انه يطرح
على المراة الثوب فيصفها فقالت اسماء يا بنت رسول الله صلى الله عليه وسلم الا اريك شيئا رايته بارض الحبشة فدعت
بجرائد رطبة فحنتها ثم طرحت عليها ثوبا فقالت فاطمة ما احسن هذا واجمله تعرف به المراة من الرجل فاذا انا مت فاغسليني
انت وعلي ولا تدخلي علي احدا فلما توفيت جاءت عائشة تدخل فقالت اسماء لا تدخلي فشكت الى ابي بكر فقالت ان هذه الخثعمية تحول بيننا
وبين بنت رسول الله صلى الله عليه وسلم وقد جعلت لها مثل هودج العروس فجاء ابو بكر فوقف على الباب فقال يا اسماء
ما حملك ان منعت ازواج رسول الله صلى الله عليه وسلم ان يدخلن على بنت رسول الله صلى الله عليه وسلم وجعلت لها مثل
هودج العروس فقالت امرتني ان لا يدخل عليها احد واريتها هذا الذي صنعت وهي حية فامرتني ان اصنع ذلك لها قال
ابو بكر فاصنعي ما امرتك ثم انصرف وغسلها علي واسماء رضي الله عنهما قال ابو عمر فاطمة رضي الله عنها اول من غطي
نعشها من النساء في الاسلام على الصفة المذكورة في الخبر ثم بعدها زينب بنت جحش صنع ذلك بها ايضا وماتت فاطمة بنت
رسول الله صلى الله عليه وسلم وكانت اول اهله لحوقا به وصلى عليها علي بن ابي طالب وهو الذي غسلها مع اسماء بنت
عميس ولم يخلف رسول الله صلى الله عليه وسلم من بنيه غيرها وقيل توفيت فاطمة بعده بخمس وسبعين ليلة وقيل ستة
اشهر الا ليلتين وذلك يوم الثلثاء لثلاث خلت من شهر رمضان وغسلها زوجها علي رحمه الله وكانت اشارت عليه ان يدفنها
ليلا وقد قيل صلى عليها العباس بن عبد المطلب ودخل قبرها هو وعلي والفضل واختلف في وقت وفاتها فقال محمد بن علي
ابو جعفر توفيت بعد رسول الله صلى الله عليه وسلم بستة اشهر وروى عنه لبثت بعد وفاة رسول الله صلى الله
عليه وسلم ثلاثة اشهر وقيل بل ماتت بعد وفاة النبي صلى الله عليه وسلم بمائة يوم وقال الواقدي حدثنا
معمر عن الزهري عن عروة عن عائشة قال وانا ابن جريج عن الزهري عن عروة ان فاطمة توفيت بعد النبي صلى الله عليه وسلم بستة اشهر
قال محمد بن عمر وهو الثبت عندنا قال وتوفيت ليلة الثلاثاء لثلاث خلون من شهر رمضان سنة احدى عشرة وذكر

وذكر عن جعفر بن محمد قال كنيته فاطمة بنت رسول الله صلى الله عليه وسلم ام ابيها وقال عبد الله بن الحارث وعمرو بن
دينار وتوفيت بعد ابيها بثمانية اشهر وقال ابن بريدة عاشت بعده سبعين يوما وقال المدائني ماتت ليلة الثلاثاء لثلاث
خلون من شهر رمضان سنة احدى عشرة وهي ابنة تسع وعشرين سنة ولدت قبل النبوة بخمس سنين وصلى عليها العباس
واختلف في سنها وقت وفاتها فذكر الزبير بن بكار ان عبد الله بن حسن دخل على هشام بن عبد الملك وعنده الكلبي فقال
هشام لعبد الله بن حسن يا ابا محمد كم بلغت فاطمة بنت رسول الله صلى الله عليه وسلم من السنين قال ثلاثين سنة فقال
هشام للكلبي كم بلغت من السن قال خمسا وثلاثين سنة فقال هشام لعبد الله بن حسن اسمع الكلبي يقول ما تسمع وقد عني بهذا
الشان فقال عبد الله بن حسن يا امير المؤمنين سلني عن امي وسل الكلبي عن امه فاطمة بنت الضحاك بن سفيان الكلابي
قال ابن اسحق تزوجها رسول الله صلى الله عليه وسلم بعد وفاة ابنته زينب وخيرها حين نزلت اية التخيير فاختارت الدنيا
ففارقها رسول الله صلى الله عليه وسلم فكانت بعد ذلك تلتقط البعر وتقول انا الشقية اخترت الدنيا هكذا قال وهذا عندنا
غير صحيح لان ابن شهاب يروي عن ابي سلمة وعروة عن عائشة ان رسول الله صلى الله عليه وسلم حين خير ازواجه بدا بها فاختارت
الله ورسوله وتابع ازواج النبي صلى الله عليه وسلم كلهن على ذلك قال قتادة وعكرمة كان عنده حين خيرهن تسع نسوة
وهن اللاتي توفي عنهن وقد قال جماعة انها التي كانت تقول انا الشقية هي التي استعاذت من رسول الله واختلف في المستعيذة
من رسول الله صلى الله عليه وسلم اختلافا كثيرا ولا يصح فيها شيء قد قيل ان الضحاك بن سفيان عرض على فاطمة ابنته وقال
انها لم تصدع قط فقال رسول الله صلى الله عليه وسلم لا حاجة لي بها وقد قيل انه تزوجها سنة ثمان والله اعلم
فاطمة بنت اسد بن هاشم بن عبد مناف ام علي بن ابي طالب رضي الله عنه قيل انها ماتت قبل الهجرة وليس
بشيء والصواب انها هاجرت الى المدينة وبها ماتت اخبرنا عبد الله بن محمد بن عبد المؤمن قال نا ابو محمد اسمعيل بن علي الخطبي
قال نا محمد بن عبدوس قال نا محمد بن عبد الله بن نمير قال نا محمد بن بشر عن زكريا عن الشعبي قال ام علي بن ابي طالب فاطمة
بنت اسد بن هاشم اسلمت وهاجرت الى المدينة وتوفيت بها وقال الزبير اول هاشمية ولدت لهاشمي قال وقد اسلمت
وهاجرت الى الله ورسوله وماتت بالمدينة في حياة النبي صلى الله عليه وسلم وشهدها رسول الله صلى الله عليه وسلم
قال ابو عمر رضي الله عنه روى سعدان بن الوليد السابري عن عطا بن ابي رباح عن ابن عباس قال لما ماتت فاطمة ام
علي بن ابي طالب عليه السلام البسها رسول الله صلى الله عليه وسلم قميصه واضطجع معها في قبرها فقالوا ما رايناك صنعت
ما صنعت بهذه فقال انه لم يكن احد بعد ابي طالب ابر بي منها البستها قميصي لتكسى من حلل الجنة واضطجعت معها ليهون
عليها فاطمة بنت الخطاب بن نفيل بن عبد العزى القرشية العدوية اخت عمر بن الخطاب زوج سعيد بن زيد بن عمرو بن
نفيل اسلمت قديما قبل زوجها وقيل مع زوجها قبل اسلام عمر اخيها وخبرها في اسلام عمر خبر عجيب فاطمة بنت قيس بن
خالد الاكبر بن وهب بن ثعلبة بن وائلة بن عمرو بن شيبان بن محارب بن فهر القرشية الفهرية اخت الضحاك بن قيس يقال
انها اكبر منه بعشر سنين كانت من المهاجرات الاول وكانت ذات جمال وعقل وكمال وفي بيتها اجتمع اصحاب الشورى عند قتل عمر
بن الخطاب وخطبوا خطبهم المأثورة قال الزبير وكانت امراة نجودا والنجود النبيلة وكانت عند ابي عمرو بن حفص بن المغيرة
فطلقها فخطبها معاوية وابو جهم بن حذيفة فاستشارت النبي صلى الله عليه وسلم فيهما فاشار عليها باسامة بن زيد فتزوجته
وفي طلاقها ونكاحها بعد سنن كثيرة مستعملة روى عنها جماعة منهم الشعبي وابو سلمة فاطمة بنت عتبة بن ربيعة بن عبد
شمس بن عبد مناف خالة معاوية بن ابي سفيان روت عنها ام محمد بن عجلان فاطمة بنت حبيش بن المطلب بن اسد بن عبد
العزى بن قصي القرشية الاسدية التي استحيضت فشكت ذلك الى رسول الله صلى الله عليه وسلم فقال لها انما ذلك عرق
وليس بالحيضة الحديث روى عنها عروة بن الزبير سمع منها حديثها في الاستحاضة فيما روى الليث عن يزيد بن
ابي حبيب عن بكير بن الاشج عن المنذر بن المغيرة عن عروة بن الزبير ان فاطمة بنت حبيش حدثته وروى مالك وجماعة
عن هشام بن عروة عن ابيه عن عائشة ان فاطمة وهو الصواب فاطمة بنت الوليد بن عتبة بن ربيعة بن عبد شمس بن عبد
مناف كانت زوج سالم مولى ابي حذيفة زوجها منه ابو حذيفة بن عتبة قال ابن هشام كانت ابنة اخيه وكانت من

وكانت من المهاجرات الاول قال وهي يومئذ من افضل انا من قريش ثم تزوجها بعد الحارث بن هشام فيما ذكر اسحق
بن ابي فروة وليس ممن يحتج به هكذا ذكرا العقيلي في نسبها وذكر في ذلك حدثنا اسحق بن عبد الله بن ابي فروة عن ابراهيم
العباس عن الحارث عن ابي بكر بن الحارث عن فاطمة بنت الوليد ام ابي بكر انها كانت في الشام تلبس الجباب من ثياب الخز
ثم تاتزر فقيل لها اما يغنيك هذا عن الازار فقالت سمعت رسول الله صلى الله عليه وسلم يامر بالازار وهذا الحديث
حدثنا عبد الوارث بن سفيان قال نا قاسم بن اصبغ نا احمد بن زهير نا مالك بن اسمعيل ابو غسان نا سلام بن حرب
عن اسحق بن عبد الله بن ابي فروة ولم ينسبها ابن ابي خيثمة ونسبها العقيلي وغيره يخالفه فيقول هي فاطمة بنت الوليد
بن المغيرة المخزومي فاطمة بنت الوليد بن المغيرة المخزومي اخت خالد ابن الوليد اسلمت يوم مكة وبايعت النبي صلى الله عليه
وسلم وهي زوج الحارث بن هشام المخزومي ويقال انها تزوجها بعده عمر بن الخطاب رضي الله عنه وفي ذلك نظر فاطمة
بنت عبد الله ام عثمان بن ابي العاصي الثقفي شهدت ولادة رسول الله صلى الله عليه وسلم حين وضعته امه امنة
وكان ذلك ليلا قالت فما شيء انظر اليه من البيت الا نور واني لانظر الى النجوم تدنو حتى اني لاقول ليقعن على
فاطمة بنت اليمان اخت حذيفة بن اليمان واليمان اسمه حسيل وقد تقدم ذكره في بابه روت عن النبي صلى
الله عليه وسلم اشد الناس بلاء الانبياء ثم الذين يلونهم ثم الذين يلونهم ولها احاديث روى عنها ابن اخيها
ابو عبيدة بن حذيفة وروى عنها حديث في كراهة تحلي بالذهب ان صح وهو منسوخ وقد اوضحنا هذا المعنى في التمهيد
رواه منصور عن ربعي بن حراش عن امرأته عن اخت لحذيفة بن اليمان قال ولحذيفة بن اليمان اخوات قد ادركن النبي صلى الله
عليه وسلم فقال يا معاشر النساء اليس لكن في الفضة ما تحلين به اما انه ليس منكن امرأة تحلى ذهبا تظهره الا عذبت
به فاطمة بنت الحارث بن خالد بن صخر بن عامر بن كعب بن سعد بن تيم بن مرة القرشية التيمية ولدت هي واختاها
زينب وعائشة بارض الحبشة وقد قيل ان موسى اخاهن ولد بارض الحبشة ايضا وقدمت فاطمة على رسول الله
صلى الله عليه وسلم من ارض الحبشة وكانت قد نجت من الماء الذي شربه اخوالها فماتوا في انصرافهم من ارض الحبشة بالطريق
فاطمة بنت الاسود بن عبد الاسد المخزومية هي التي قطع رسول الله صلى الله عليه وسلم يدها لانها سرقت حليا و
تكلمت قريش فيها الى اسامة بن زيد ليشفع فيها عند رسول الله صلى الله عليه وسلم وهو غلام فشفع فيها اسامة فقال له
رسول الله صلى الله عليه وسلم يا اسامة لا تشفع في حد فانه اذا انتهى الي لم يكن فيه مترك ولو ان فاطمة بنت محمد سرقت لقطعت
وسماها حبيب بن ابي ثابت فاطمة بنت ابي طالب بن عبد المطلب بن هشام ام هانئ بنت ابي طالب اخت علي وعقيل وجعفر
وطالب شقيقتهم وامهم فاطمة بنت اسد بن هاشم بن عبد مناف واختلف في اسمها فقيل هند وقيل فاختة وهو
الاكثر وسنذكرها في الكنى باتم من هذا ان شاء الله يقولون كان اسلامها ام هانئ يوم الفتح فاطمة بنت
الوليد بن المغيرة اسلمت قبل زوجها صفوان بن امية بشهر قاله داود بن الحصين فريعة بنت مالك بن سنان
اخت ابي سعيد الخدري قال كان يقال لها الفارعة شهدت بيعة الرضوان وامها حبيبة بنت عبد الله بن ابي
ابن سلول روى عن الفريعة هذه زينب بنت كعب بن عجرة حديثها في سكنى المتوفى عنها زوجها في بيتها حتى يبلغ
الكتاب اجله استعمله اكثر فقهاء الامصار فريعة بنت معوذ بن عفراء وكانت مجابة الدعوة حديثها الرخصة
في الغناء وضرب الدف في العرس من حديث اهل البصرة هي اخت الربيع بن معوذ الفارعة بنت عبد الرحمن
الخثعمية تذكر في الصحابة روى عنها السري بن عبد الرحمن الفارعة بنت ابي الصلت اخت امية بن ابي الصلت

ابي الصلت الثقفي قدمت على رسول الله صلى الله عليه وسلم بعد فتح الطائف وكانت لب وعفاف وجمال
وكان رسول الله صلى الله عليه وسلم يعجب بها وقال لها يوما تحفظين من شعر اخيك شيئا فاخبرته خبره وما رات
منه وقصت قصته في شق جوفه واخراج قلبه ثم صرفه مكانه وهو نائم وانشدت له الشعر الذي اوله

باتت همومي تسري طوارقها ... اكف عيني والدمع سابقها

نحو ثلاثة عشر بيتا منها قوله

ما رغب النفس في الحياة وان تحيا ... قليلا والموت لاحقها
من لم يمت غبطة يمت هرما ... الموت كاس والمرء ذائقها
ان تغفر يا رب تغفر جما ... واي عبد لك لا الما

في الخبر حضوره وفاته وانه قال عند المعاينة ثم قال

كل عيش وان تطاول دهرا ... صائر مرة الى ان يزولا
ليتني كنت قبل ما قد بدا لي ... في قلال الجبال ارعى الوعولا

ثم مات فقال لها رسول الله صلى الله عليه وسلم يا فارعة كان مثل اخيك كمثل الذي اتاه الله اياته فانسلخ منها فاتبعه
الشيطان فكان من الغاوين ذكر الخبر بتمامه محمد بن اسحق عن ابن شهاب عن سعيد بن المسيب مختصرا واقتصرت منه على النكت
التي يجب الوقوف عليها حدثنيه بتمامه ابو القاسم خلف بن قاسم قال نا احمد بن الحسن بن عتبة الدارمي قال نا روح الفرج
القطان قال نا ويثمة بن موسى قال سلمة بن الفضل عن ابن اسحق قال حدثني محمد بن شهاب عن سعيد بن المسيب قال قدمت
الفارعة ابنة ابي الصلت على رسول الله صلى الله عليه وسلم فذكر الحديث بتمامه الفارعة بنت ابي امامة اسعد بن
زرارة الانصاري كان ابو امامة ابوها اوصى بها وباختها حبيبة وكبشة بنات ابي امامة الى النبي صلى الله عليه وسلم
فزوجها رسول الله صلى الله عليه وسلم نبيط بن جابر بن بني مالك بن النجار فاصلة الانصارية زوج عبد الله بن انيس
الجهني قالت خطبنا رسول الله صلى الله عليه وسلم يحثنا على الصدقة حديثها عند اهل المدينة باب
القاف قتيلة بنت قيس بن معدي كرب الكندية اخت الاشعث بن قيس الكندي ويقال قيلة وليس بشيء والصواب
تزوجها رسول الله صلى الله عليه وسلم في سنة عشر ثم اشتكى في النصف من صفر ثم قبض يوم الاثنين ليومين مضيا من ربيع
الاول من سنة احدى عشرة ولم تكن قدمت عليه ولا راها ولا دخل بها قال بعضهم قال تزوجها ابوها قبل وفاته بشهرين وقال
اخرون انه تزوجها في مرضه وقال منهم قائلون بانه صلى الله عليه وسلم اوصى ان تخير فان شاءت ضرب عليها الحجاب وتحرم
على المؤمنين وان شاءت طلقها فاختارت النكاح فتزوجها عكرمة بن ابي جهل بحضرموت فبلغ ابا بكر فقال لقد هممت
ان احرق عليهما بيتهما فقال له عمر ما هي من امهات المؤمنين ولا ضرب عليها الحجاب وقال الجرجاني تزوجها اخوها ابنه
صلى الله عليه وسلم ثمانية عليه السلام قبل زوجها من اليمن تخلف عليها عكرمة بن ابي جهل وقال بعضهم ما اوصى فيها
رسول الله صلى الله عليه وسلم بشيء ولكنها ارتدت حين ارتد اخوها فاحتج عمر على ابي بكر انها ليست من ازواج النبي صلى الله عليه
وسلم بارتدادها ولم تلد لعكرمة وفيها اختلاف كثير جدا قتيلة ابنة صيفي الجهنية ويقال الانصارية كانت من المهاجرات
الاول روى عنها عبد الله بن يسار قتيلة بنت النضر بن الحارث بن علقمة بن كلدة بن عبد الدار قال الزبير كانت تحت عبد
الله بن الحارث بن امية الاصغر بن عبد شمس بن عبد مناف فولدت عليا والوليد ومحمدا وام الحكم قال ابو عمر رضي الله
عنه قتل رسول الله صلى الله عليه وسلم اباها يوم بدر صبرا انا خلف بن قاسم قال نا الحسن بن رشيق قال نا
الدولابي نا ابن بدر نا ابو خالد قال نا عبد الله بن عيسى ابو بكر قال نا ابو محصن بن سفيان بن حسين عن ابي
بشر عن سعيد بن جبير عن ابن عباس قال قتل رسول الله صلى الله عليه وسلم يومئذ صبرا النضر بن الحارث من بني عبد
الدار وقتل طعيمة بن عدي من بني نوفل وقتل عقبة بن ابي معيط من بني امية قال الواقدي واسلمت قتيلة يوم الفتح
قال ابو عمر رضي الله عنه كانت شاعرة محسنة ولما انصرف رسول الله صلى الله عليه وسلم من بدر كتبت اليه قتيلة ابنة

النظر بن الحارث في ابيها وذلك قبل اسلامها

يا راكبا ان الاثيل مظنة	من ضح خامسة وانت موفق
ابلغ به ميتا بان تحية	ما ان تزال بها النجايب تخفق
مني اليك وعبرة مسفوحة	جادت لمائحها واخرى تخنق
هل يسمعن النظر ان ناديته	بل كيف يسمع ميت لا ينطق
ظلت سيوف بني ابيه تنوشه	لله ارحام هناك تشقق
قسرا يقاد الى المنية متعبا	رسف المقيد وهو عان موثق
امحمد ولانت ظن نجيبة	في قومها والفحل فحل معرق
ما كان ضرك لو مننت وربما	من الفتى وهو المغيظ المحنق
فالنظر اقرب من تركت قرابة	واحقهم ان كان عتق يعتق

فلما بلغ رسول الله صلى الله عليه وسلم ذلك بكى حتى اخضلت الدموع لحيته وقال لو بلغني شعرها قبل ان اقتله لعفوت
عنه ذكر هذا الخبر عبد الله بن ادريس في حديثه وذكره الزبير وقال فرق رسول الله صلى الله عليه وسلم حتى دمعت
عيناه وقال لابي بكر يا ابا بكر لو كنت سمعت شعرها ما قتلت اباها قال الزبير وسمعت بعض اهل العلم يغمز ابياتها هذه
ويذكر انها مصنوعة وضرب رسول الله صلى الله عليه وسلم عنقه وعنق عقبة بن ابي معيط صبرا ابدا **قيلة** بنت مخرمة
الغنوية وقيل العنبرية وقيل التميمية روت عنها صفية ودحيبة عليبة حدثنا عبد الله بن حسان الحديث الطويل الفصيح
وهي ربيبتهما وقيل جدة ابيهما وقد شرح حديثها اهل العلم بالغريب وهو حديث حسن **قيلة** الانمارية وقال ابن
خيثمة الانصارية اخت بني انمار حديثها في البيوع عند عبد الله بن عثمان بن خثيم عنها **قيلة** الخزاعية وهي ام سباع
بن عبد العزى بن عمرو بن فضلة بن عباس بن سليمان بن خزاعة بن خلف بن زهرة فيها وفي التي قبلها نظر **قيس**
بنت رواس الكندية قالت قال لي رسول الله صلى الله عليه وسلم اذكري الله عند الخطيئة يذكرك عندها بالمغفرة
والطيعي زوجك يكفيك شر الدنيا والاخرة وبري والديك يكثر خير بيتك

باب السين

سوادة بنت زمعة بن قيس بن عبد شمس بن عبد ود بن نصر بن مالك بن حسل بن عامر بن لوي بن واحها الشموس بنت
قيس بن زيد بن عمرو بن لبيد بن خداش بن عامر بن غنم بن عدي بن النجار تزوجها رسول الله صلى الله عليه وسلم بمكة بعد موت
خديجة وقبل العقد على عائشة هذا قول قتادة وابي عبيدة وكذلك روى عقيل عن ابن شهاب انه تزوج سوادة قبل عائشة
وقال عبد الله بن محمد بن عقيل تزوجها بعد عائشة وكذلك قال يونس عن ابن شهاب ولا خلاف انه لم يتزوجها الا بعد موت
خديجة وكانت قبل تحته ابن عم لها يقال له السكران بن عمرو اخو سهيل بن عمرو من بني عامر بن لوي وكانت امرأة
ثقيلة ثبطة واسنت عند رسول الله صلى الله عليه وسلم فهم بطلاقها فقالت لا تطلقني وانت في حل مني فانا
فانما اريد ان احشر في ازواجك واني قد وهبت يومي لعائشة واني لا اريد النساء فامسكها رسول الله صلى الله
عليه وسلم حتى توفي عنها في نسائه من توفي عنهن وفي سوادة نزلت وان امرأة خافت من بعلها نشوزا او
اعراضا فلا جناح عليهما ان يصلحا بينهما صلحا حدثنا عبد الوارث قال حدثنا قاسم نا احمد بن زهير نا موسى بن اسمعيل
قال نا حماد بن سلمة عن هشام بن عروة عن ابيه عن عائشة قالت ما من الناس احد احب الي ان اكون في سلاخها من سودة
بنت زمعة الا ان بها حدة قال احمد بن زهير توفيت سودة بنت زمعة في اخر زمان عمر بن الخطاب **سودة** بنت مسرح روي
عنها حديث واحد باسناد مجهول انها كانت قابلة لفاطمة حين وضعت الحسن في خرقة صفراء فنزعها عنه رسول
الله صلى الله عليه وسلم ولفه في خرقة بيضاء وتفل في فيه وسماه الحسن **سنا** بنت اسماء بن الصلت السلمية تزوجها
رسول الله صلى الله عليه وسلم فماتت قبل ان يدخل بها فيما ذكر معمر بن المثنى عن حفص بن النظر وعبد القاهر بن
السري السلميين قال تزوج رسول الله صلى الله عليه وسلم سنا بنت اسماء بن الصلت السلمية فماتت منه قبل ان يدخل

يدخل بها فيما ذكر معمر بن المثنى عن جعفر بن النظر وعبد القاهر بن السري السلميين قال تزوج رسول الله صلى الله عليه وسلم
سنا بنت اسماء بن الصلت السلمية فماتت منه قبل ان يدخل بها وقال ابن اسحاق سنا بنت اسماء بن الصلت السلمية تزوجها
رسول الله صلى الله عليه وسلم ثم طلقها قبل ان يدخل بها **سهلة** بنت سهيل بن القرشية العامرية قد تقدم ذكر نسبها
عند ذكر ابيها وهي امرأة ابي حذيفة بن عتبة بن ربيعة روت عن النبي صلى الله عليه وسلم الرخصة في رضاع الكبير روى عنها
القاسم بن محمد وهي زوجة عبد الرحمن بن عوف خلف عنها بعد ابي حذيفة قال الزبير سهلة بنت سهيل بن عمرو وامها فاطمة
بنت عبد العزى بن ابي قيس بن عبد ود بن نصر بن مالك بن حسل ولدت سهلة بنت سهيل لابي حذيفة بن عتبة بن ربيعة
محمد بن ابي حذيفة وولدت لعبد الله بن الاسود من بني مالك بن حسل سليط بن عبد الله بن الاسود وولدت لشماخ بن سعيد بن
قائف بكير بن شماخ وولدت لعبد الرحمن بن عوف **سهلة** ابنة عاصم بن علي الانصاري العجلاني زوج عبد الرحمن بن عوف
ايضا وقد ذكرها عند ذكر ابيها في باب اسمه يروى عن النبي صلى الله عليه وسلم انه اسمها يوم خيبر **سلمى** ابنت عميس
لها صحبة وقد تقدم ذكر نسبها عند ذكر اختها اسماء وقد ذكرنا اخواتها لاب وام ولام في غير موضع من كتابنا هذا منها باب
ام الفضل زوج العباس وباب ميمونة زوج النبي صلى الله عليه وسلم وهي احدى الاخوات التي قال فيهن رسول الله صلى الله
عليه وسلم الاخوات مؤمنات كانت تحت حمزة بن عبد المطلب فولدت له امة الله بنت حمزة ثم خلف عليها بعده شداد بن اسامة
بن الهادي الليثي فولدت له عبد الله وعبد الرحمن وقد قيل ان التي كانت تحت حمزة اسماء بنت عميس ثم خلف عليها بعد شداد
ثم بعد شداد جعفر والاصح عندي والله اعلم ان اسماء كانت تحت جعفر وسلمى اختها تحت حمزة **سلمى** الاودية حديثها عند
اهل الكوفة ليس يصح **سلمى** بنت قيس بن عمرو بن عبيد بن مالك بن عدي بن عامر بن غنم بن عدي بن النجار تكنى ابا المنذر
وهي اخت سليط بن قيس وسليط ممن شهد بدرا وهي احدى خالات النبي صلى الله عليه وسلم من جهة ابيه كانت من القبلتين و
بايعت الرضوان روت عنها ام سليط بن ايوب بن الحكم حدثنا عبد الوارث قال نا قاسم قال نا احمد بن زهير قال
سمعت ابي يقول سلمى بنت قيس بن عدي بن النجار من المبايعات بيعة الرضوان قال احمد بن زهير حدثنا ابي قال نا
يعقوب بن ابراهيم بن سعد قال نا ابي عن ابي اسحق قال حدثني سليط بن ايوب بن الحكم بن سليم عن امه سلمى بنت قيس
وكانت احدى خالات رسول الله صلى الله عليه وسلم كانت قد صلت معه القبلتين وكانت احدى نساء بني عدي بن
النجار قال جئنا النبي صلى الله عليه وسلم فبايعته في نساء الانصار فشرط علينا ان لا نشرك بالله شيئا ولا نسرق ولا
نقتل اولادنا ولا ناتي ببهتان نفتريه بين ايدينا وارجلنا ولا نعصيه ولا نغش ازواجنا قالت فبايعناه ورجعنا
سلمى خادم رسول الله صلى الله عليه وسلم وهي مولاة صفية بنت عبد المطلب يقال لها مولاة رسول الله صلى
الله عليه وسلم وام بنيه روى عنه عبد الله بن ابي رافع وسلمى هذه هي التي قبلت ابراهيم بن رسول الله صلى الله
عليه وسلم وكانت قابلة بني فاطمة ابنة رسول الله صلى الله عليه وسلم وهي التي غسلت فاطمة رضي الله عنها **سيرين**
اخت مارية القبطية اهداهما جميعا المقوقس صاحب مصر والاسكندرية الى رسول الله صلى الله عليه وسلم مع مابور
الخصي فاتخذ رسول الله صلى الله عليه وسلم مارية لنفسه ووهب سيرين لحسان بن ثابت وهي ام عبد الرحمن بن حسان بن ثابت
روى عنها ابنها عبد الرحمن بن ثابت حسان قالت رأى رسول الله صلى الله عليه وسلم وجرة من قبر ابنه ابراهيم فامر بها
وسد قال انها لا تضر ولا تنفع ولكن تقر نفس الحي وان العبد اذا عمل شيئا احب الله منه ان يتقنه **سبيعة**
بنت الحارث الاسلمية **سبيعة** بنت الحارث الاسلمية كانت امرأة سعد بن خولة توفي عنها بمكة فقال لها السنابل ابن
بعكك ان اجلك اربعة اشهر وعشر وكانت قد وضعت بعد وفاة زوجها بليال قيل خمس عشرة ليلة وقيل اقل من ذلك فلما
قال لها ابو السنابل ذلك اتت النبي صلى الله عليه وسلم فاخبرته فقال لها قد حللت فانكحي من شئت وبعضهم يروي انها اتاك
من ترضين فتزوجي روى عنها فقهاء اهل المدينة وفقهاء اهل الكوفة من التابعين حديثها هذا وروى عنها عبد الله بن
عمر ان روى عنها رسول الله صلى الله عليه وسلم قال من استطاع منكم ان يموت بالمدينة فليمت فانه لا يموت بها احد الا كنت له
شفيعا يوم القيمة وزعم العقيلي ان سبيعة التي يروي عنها عبد الله بن عمر غير الاولى ولا يصح ذلك عندي والله اعلم

اول شهيد استشهد في الاسلام

سبيعة بنت حبيب الضبعية بصرية روى عنها ثابت البناني حديثها في الجنين سمية ام عمار بن ياسر كانت امة لابي حذيفة بن
بن المغيرة بن عبد الله بن عمر بن مخزوم تزوجها من حليفة عمار بن ياسر بن عامر بن مالك العنسي والد عمار بن ياسر فولدت له عمارا فاعتقه
ابو حذيفة وابوه من عنس وقد ذكرنا عمارا في بابه وكانت سمية ممن عذب في الله وصبرت على الاذى في ذات الله وكانت من المبايعات
الخيرات الفاضلات رحمها الله قال ابن قتيبة خلف عليها بعد ياسر الازرق وكان غلاما روميا للحارث بن كلدة فولدت له سلمة
بن الازرق فهو اخو عمار لامه وهذا غلط من ابن قتيبة فاحش وانما خلف الازرق على سمية ام زياد زوجة مولاة الحارث بن كلدة
منها لانه كان مولاها فسلمة الازرق اخو زياد لامه لا اخو عمار وليس بين سمية ام زياد نسب ولا سبب وسمية ام عمار اول شهيدة
في الاسلام وجاءها ابو جهل بحربة في قبلها فقتلها وماتت قبل الهجرة حدثنا خلف بن قاسم قال نا عبد الله بن عمر قال نا احمد بن
محمد قال نا يحيى بن بكير وحميد بن علي البجلي قالا نا ابن لهيعة قال حدثني ابو صخر عن ابي معاوية البجلي عن ابي رزين عن عبد الله
بن مسعود قال ان ابا جهل طعن بحربة في فخذ سمية ام عمار حتى بلغت فرجها فماتت فقال عمار يا رسول الله صلى الله عليه وسلم
بلغ منا او بلغ منها العذاب كل مبلغ فقال رسول الله صلى الله عليه وسلم اصبرا ابا اليقظان اللهم لا تعذب من آل ياسر احدا
بالنار وروى سفيان وشعبة وجرير عن منصور عن مجاهد قال اول شهيد استشهد في الاسلام سمية ام عمار قال واول من
اظهر الاسلام رسول الله صلى الله عليه وسلم وابو بكر وبلال وصهيب وخباب وعمار وسمية ام عمار بن ياسر فغلط ابن قتيبة
غلطا فاحشا وبالله التوفيق نا احمد بن عبد الله بن محمد بن علي قال نا عبد الله بن يونس قال نا بقي بن مخلد قال نا ابو بكر بن
ابي شيبة قال نا جرير عن منصور عن مجاهد قال اظهر الاسلام سبعة رسول الله صلى الله عليه وسلم وابو بكر وبلال
وخباب وصهيب وعمار وسمية ام عمار فاما رسول الله صلى الله عليه وسلم فمنعه عمه واما ابو بكر فمنعه قومه واخذ الاخرون
فالبسوا ادراع الحديد ثم ظهروهم في الشمس حتى بلغ الجهد منهم كل مبلغ فاعطوهم ما سألوا فجاء الى كل رجل منهم
قومه بانطاع الادم فيها الماء فالقوهم فيها ثم حملوا بجوانبه الا بلال فلما كان العشاء جاء ابو جهل فجعل يشتم سمية ويرفث ثم
طعنها في قبلها فهي اول شهيد استشهد في الاسلام وذكر تمام الخبر في بلال ومن رواة هذا الحديث عن منصور عن مجاهد
من قال ان ابا جهل طعن سمية في قبلها فقتلها ومنهم من قال طعنها في فخذها فسرى الرمح الى فرجها فماتت شهيدة رحمة الله
عليها سلامة ابنة الحر الاسدية ويقال الازدية ويقال الفزارية اخت خرشة بن الحر روت عن النبي صلى الله عليه
وسلم احاديث منها انها سمعت النبي صلى الله عليه وسلم يقول يكون في ثقيف كذاب ومبير ومنها انها سمعت رسول الله صلى
الله عليه وسلم يقول يأتي على الناس زمان يقومون ساعة لا يجدون من يصلي بهم حديثها عند نساء من اهل الكوفة
من حديث وكيع عن ام داود القرشية قالت سمعت سلامة بنت الحر اخت خرشة بن الحر تقول كنا دعي عمنا
لي وذلك قيد والاسلام فمر بي النبي صلى الله عليه وسلم فقال بم تشهدين قالت تشهدان لا اله الا الله و
محمدا رسول الله فتبسم وضحك سلامة الضبية روت عنها ام داود الوابشية حديثها عند عبد الله بن داود الخريبي
سلامة بنت معقل الانصارية حديثها عند محمد بن اسحاق عن الخطاب بن صالح عن امه عنها سعدة بنت قمامة روى
عنها انها كانت نؤم النساء وتقوم في وسطهن على حسب ما روي عن ام سلمة يقال انها ادركت النبي صلى الله عليه وسلم
سراء بنت نبهان الغنوية روت عن النبي صلى الله عليه وسلم في خطبة الوداع روى عنها ربيعة بن عبد الرحمن
بن حصن وساكنة بنت الجعد سمراء بنت نهيك الاسدية ادركت النبي صلى الله عليه وسلم وعمرت وكانت تمر
في الاسواق تأمر بالمعروف وتنهى عن المنكر وتضرب الناس على ذلك بسوط معها روى عنها ابو بلج جارية بن بلج سهلة
بنت قيس الانصارية مدنية روى عنها ابو امامة بن سهل بن حنيف السوداء الاسدية قال بعضهم هي السوداء بنت
عاصم حديثها عن النبي صلى الله عليه وسلم في الخضاب سوادة بنت مسرح الكندية حديثها عن النبي صلى الله
عليه وسلم في وقت وضع فاطمة ابنها الحسن رضي الله عنهما مدلية الانصارية قالت سمعت رسول الله صلى الله
عليه وسلم يقول ما راى الشيطان عمر الا خر لوجهه روى عنها سالم بن تغلب في اهل المدينة سعد بنت عمر المدنية حديثها
عند اهل الكوفة في فضل لا اله الا الله

باب الشين

شراف بنت خليفة الكلبية اخت دحية الكلبي

في القاموس انها سلامة بنت معقل الخزاعية

الكلبي تزوجها رسول الله صلى الله عليه وسلم فهلكت قبل دخوله بها الشفاء ام سليمان بن ابي حثمة هي الشفاء بنت عبد
الله بن عبد شمس بن خالد بن صداد ويقال ضرار بن عبد الله بن قرط بن رزاح بن عدي بن كعب القرشية العدوية
من المبايعات قال احمد بن صالح المصري اسمها ليلى وغلب عليها الشفاء امها فاطمة بنت ابي وهب بن عمرو بن عائذ بن
عمران بن مخزوم اسلمت الشفاء قبل الهجرة فهي من المهاجرات الاول وبايعت النبي صلى الله عليه وسلم وكانت من عقلاء النساء
وفضلائهن وكان رسول الله صلى الله عليه وسلم يأتيها ويقيل عندها في بيتها وكانت قد اتخذت له فراشا وازارا ينام
فيه فلم يزل ذلك عند ولدها حتى اخذه منهم مروان وقال لها رسول الله صلى الله عليه وسلم علمي حفصة رقية النملة كما علمتها
الكتاب واقطعها رسول الله صلى الله عليه وسلم دارها عند الحكاكين فنزلتها مع ابنها سليمان وكان عمر يقدمها في الراي
ويرعاها ويفضلها وربما ولاها شيئا من امر السوق روى عنها ابو بكر بن سليمان بن ابي حثمة وعثمان بن ابي سليمان بن
ابي حثمة الشفاء بنت عوف بن عبد عوف اخت عبد الرحمن بن عوف هاجرت مع اختها عاتكة وعاتكة هي ام المسور بن مخرمة
كذا قال الزبير وقد قيل الشفاء امه الشفاء بنت عوف بن عبد بن زهرة وهذه ام عبد الرحمن بن عوف وام اخيه الاسود بن
عوف قال الزبير وقد هاجرت مع اختها لامها ابنة ابي قيس بن عبد مناف قال ابو عمر على ما ذكر الزبير عبد
عوف جد عبد الرحمن بن عوف ابو ابيه وعوف جده ابو امه اخوان ابنا عبد الحارث بن زهرة وكان ابا عوف سمى
باسم عمه عوف بن الحارث بن زهرة فتنظر في ذلك الشفاء بنت عبد الرحمن الانصارية مدنية روى عنها
ابو سلمة بن عبد الرحمن الشموس بنت النعمان الانصارية مدنية روى عنها عبيد بن وديعة ان رسول الله صلى الله
عليه وسلم حين ابتنى مسجد وكان جبرئيل عليه السلام يؤم له الكعبة ويقيم له قبلة المسجد الشيما او الشما السعدية
اخت رسول الله صلى الله عليه وسلم من الرضاعة اسمها حذافة وقد ذكرتها في الحاء اغارت خيل رسول الله صلى
الله عليه وسلم على هوازن فاخذوها فيما اخذوا من السبي فقالت لهم انا اخت صاحبكم فلما قدموا بها على
رسول الله صلى الله عليه وسلم قالت له يا محمد انا اختك وعرفته بعلامة عرفها فرحب بها وبسط رداءه واجلسها
عليه ودمعت عيناه وقال لها ان احببت فاقيمي عندي مكرمة محببة وان احببت ان ترجعي الى قومك وصلتك فقالت
بل ارجع الى قومي فاسلمت واعطاها رسول الله صلى الله عليه وسلم ثلاثة اعبد وجارية واعطاها نعما وشاء

باب الهاء

هند بنت ابي امية ام سلمة زوج النبي صلى الله عليه وسلم وابوها
ابو امية بن المغيرة بن عبد الله بن عمر بن مخزوم واسمه حذيفة يعرف بزاد الراكب هو واحد اجواد قريش المشهورين
بالكرم وامها عاتكة بنت عامر بن ربيعة بن مالك بن خزيمة بن علقمة بن اوس واختلف في اسم ام سلمة فقيل
رملة وليس بشيء وقيل هند وهو الصواب وعليه جماعة العلماء في اسم ام سلمة كانت قبل رسول الله صلى
الله عليه وسلم تحت ابي سلمة بن عبد الاسد وكانت هي وزوجها ابو سلمة اول من هاجر الى ارض الحبشة ويقال
ايضا ان ام سلمة اول ظعينة دخلت المدينة مهاجرة وقيل بل ليلى بنت ابي حثمة زوج عامر بن ربيعة تزوج رسول الله
صلى الله عليه وسلم ام سلمة سنة اثنتين من الهجرة بعد وقعة بدر عقد عليها في شوال وابتنى بها في شوال وقال لها ان
شئت سبعت عندك وسبعت لنسائي وان شئت ثلثت ودرت فقالت ثلث وتوفيت ام سلمة في اول خلافة يزيد بن
معاوية سنة ستين وقيل انها توفيت في شهر رمضان اول شوال سنة تسع وخمسين وصلى عليها ابو هريرة وقد قيل
ان الذي صلى عليها سعيد بن زيد حدثنا احمد بن فتح قال نا محمد بن عبد الله بن زكريا النيسابوري قال نا عمي يحيى بن
زكريا قال نا الميموني قال احمد بن حنبل قال نا جرير عن عطاء بن السائب عن محارب بن دثار قال لما توفيت ام سلمة اوصت
ان يصلي عليها سعيد بن زيد وكان امير المدينة يومئذ مروان وقال الحسن بن عثمان بل كان الوالي يومئذ الوليد بن
عتبة وصلى عليها ابو هريرة ودخل قبرها ومسلمة ابنا ابي سلمة وعبد الله بن عبد الله بن ابي امية وعبد الله بن وهب
بن زمعة ودفنت بالبقيع رحمة الله عليها هند بنت ابي طالب ام هانئ وقد اختلف في اسمها فقيل هند وقيل فاختة
وكذا قاله جماعة من العلماء بهذا الشان وقد ذكرناه في باب الفاء وسنذكرها في الكنى ان شاء الله وهو من قال ان اسمها

شد قول زوجها هبيرة ابي وهب بن عمرو بن عايذ بن عمران بن مخزوم حين هرب الي نجران واسلمت ام هاني
زوجته فبلغه اسلامها فقال

اشاقتك هند ام اتاك سوالها ... كذاك النوى اسبابها وانفتالها
وقد ارقت في راس حصن ممرد ... بنجران يسري بعد نوم خيالها

وهي ابيات سنذكرها بتمامها في باب كنيتها ان شاء الله **هند** بنت عمرو بن حرام عمة جابر بن عبد الله بن عمرو
بن حرام الانصارية كانت تحت عمرو بن الجموح فقتل عنها يوم احد اخوها عبد الله بن عمرو بن حرام يومئذ ايضا
ودفنا في قبر واحد **هند** بنت عتبة بن ربيعة بن عبد شمس بن عبد مناف ام معاوية اسلمت عام الفتح بعد
اسلام زوجها ابي سفيان بن حرب فاقرهما رسول الله صلى الله عليه وسلم على نكاحهما وكانت امراة فيها ذكرة
لها نفس وانفة شهدت احدا كافرة مع زوجها ابي سفيان وكانت تقول يوم احد

نحن بنات طارق ... نمشي على النمارق ... ان يقبلوا نعانق ... او يدبروا نفارق ... فراق غير وامق

قال الزبير سمعت يحيى بن عبد الملك الهديري وقد ذكر قول هند يوم نحن بنات طارق فقال ارادت
نحن بنات قال ابو عمر قالوا فلما قتل حمزة رضي الله تعالى وثبت عليه فمثلت به وشقت بطنه واستخرجت كبده
فشوت منه واكلت فيما يقال لانه قد قتل اباها يوم بدر وقيل ان الذي مثل بحمزة بن عبد المطلب
رضي الله تعالى عنه معاوية بن المغيرة بن العاصي بن امية وقتله النبي صلى الله عليه وسلم صبرا منصرفه من احد
فيما ذكر الزبير ثم ختم الله لها بالاسلام فاسلمت يوم الفتح فلما اخذ رسول الله صلى الله عليه وسلم البيعة على النساء ومن
الشرط فيها لا يسرقن ولا يزنين قالت له هند بن عتبة وهل تزني الحرة او تسرق يا رسول الله صلى الله عليه وسلم
فلما قال ولا يقتلن اولادهن قالت ربيناهم صغارا وقتلتهم انت ببدر كبارا ونحو هذا من القول

من القول وشكت الى رسول الله صلى الله عليه وسلم ان زوجها ابا سفيان لا يعطيها من الطعام ما يكفيها و
ولدها فقال لها رسول الله صلى الله عليه وسلم خذي من ماله بالمعروف ما يكفيك انت وولدك وتوفيت
هند بن عتبة في خلافة عمر بن الخطاب في اليوم الذي مات فيه ابو قحافة والد ابي بكر الصديق رضي الله
عنه **هند** بنت اسيد الحضير الانصارية روى عنها ابو الرجال عن النبي صلى الله عليه وسلم انه كان يخطب
بالقراء قالت وما تعلمت قاف والقران المجيد الا من كثرة ما كنت اسمعها منه وهو يخطب بها على المنبر
هند بن ربيعة بن الحارث بن عبد المطلب بن هاشم ولدت على عهد رسول الله صلى الله عليه وسلم وهي كانت
عند حبان بن واسع هي وامراة له اخرى انصارية فطلق الانصارية وهي ترضع فمرت لها سنة ثم هلكت عنها و
ولم تحض وقالت انا لم احض فاختصما الى عثمان بن عفان فقضى لها بالميراث فلامت الهاشمية عثمان بن عفان
فقال لها ابن عمك هو اشار علينا بهذا يعني علي بن ابي طالب رضي الله عنه **هند** بنت يزيد بن البرصا من
بني بكر بن كلاب هذا ذكر ابو عبيدة في ازواج النبي صلى الله عليه وسلم وقال احمد بن صالح المصري هي
عمرة بنت يزيد وفيها نظر لان الاضطراب فيها كثير جدا **هزيلة** بنت الحارث بن حزن الهلالية ام
حفيد هي اخت ميمونة واخواتها تكنى في الاحزاب وهي التي اهدت الى اختها ميمونة
الضباب والاقط والسمن في حديث سليمان بن يسار وعبيد الله بن عبد الله
عن ميمونة **باب الياء يسيرة** الانصارية تكنى ام
ياسر وقيل بل هي يسيرة بنت ياسر تكنى ام حميصة كانت من
المهاجرات المبايعات من حديثها عن النبي صلى الله عليه وسلم انه قال نساء المؤمنات
عليكن بالتسبيح والتقديس واعقدن بالانامل فانهن
مسئولات مستنطقات هي جدة هاني بن عثمان حديثها
عند اهل الكوفة عن هاني بن عثمان عن حميصة بنت
ياسر عن جدتها يسيرة كمل الكتاب والحمد
الله من لا تعرف من النساء الا
بكنيتها

كتاب الكنى من النساء

بسم الله الرحمن الرحيم وبه نستعين
صلى الله على سيدنا محمد نبيه الكريم وعلى آله وسلم تسليما كثيرا **باب** من لا يعرف من النساء الا
بكنيتها ممن لا يوقف لها على اسم او ممن قد وقف على اسمها باختلاف او اتفاق واشتهرت كنيتها وعرفت بها ام ايوب
الانصارية زوجة ابي ايوب الانصاري هي ابنة قيس بن سعد ابن قيس بن عمرو بن امرئ القيس بن الخزرج روى حميدي
عن ابن عيينة عن عبيد الله بن يزيد عن ابيه ان ام ايوب الانصارية اخبرته قالت نزل علينا رسول الله صلى الله عليه وسلم
فتكلفنا له طعاما فيه بعض هذه البقول فكرهه وقال لاصحابه اني لست كاحد كم اني اكره ان اوذي صاحبي قال
الحميدي قال سفيان ورايت رسول الله صلى الله عليه وسلم في النوم فقلت يا رسول الله الحديث تحدث به ام ايوب
علينا ان الملائكة تتاذى مما يتاذى منه ابن ادم قال حق **ام ايمن** خادم رسول الله ومولاة رسول الله صلى الله عليه وسلم اسمها
بركة كانت عبد عبيد الحبشي فولدت له ايمن المعروف بابن ام ايمن قد ذكرناه في بابه ثم خلف عليها زيد بن حارثة فولدت
له اسامة وقد تقدم ذكر ام ايمن وكثير من خبرها في باب الباء من اسماء النساء فلا وجه لاعادته ها هنا **ام ابان** بنت عتبة
بن ربيعة بن عبد شمس بن عبد مناف لما قدمت من الشام خطبها عمر وعلي والزبير وطلحة فابت من كل واحد منهم الا من طلحة
فتزوجها طلحة بن عبيد الله لا اعلم لها رواية **ام اسحق** الغنوية هاجرت الى رسول الله صلى الله عليه وسلم يروي عنها اهل
البصرة في من اكل ناسيا غريبا الاسناد **ام اوس** البهزية روى عنها اوس بن خالد حديثها في الهدية واعلام النبوة ٥
ام انس الانصارية جدة يونس بن عمران بن ابي انس قالت لرسول الله صلى الله عليه وسلم جعلك الله في الرفيق الاعلى
وانا معك فقال امين وقال لها عليك بالصلاة واهجري المعاصي فانه افضل الجهاد **ام ازهر** العابسية روى عنها حديث
مخرجه عن النساء فيه نظر حدثنا خلف بن القاسم الحافظ قال نا سعيد بن عثمان بن السكن قال نا محمد بن عبد الرحمن
السرخسي قال ابو زرعة عبيد الله بن عبد الكريم الرازي قال نا محمد بن مرزوق قال حدثتني ابنة بنت منقذ العابسية
قال حدثتني زينب بنت الزبير ان العابسية عن ام الازهر امراة منهم ان اباها ذهب بها الى النبي صلى الله عليه وسلم
فمسح يده عليها وبارك عليها وكانت امراة صالحة قال نا خلف قال لنا ابو علي ولم اجد لهذه المراة ذكرا الا في هذه الرواية
ام بجيد الانصارية الحارثية قيل اسمها حواء وفي ذلك اضطراب وهي مشهورة بكنيتها حديثها عند سعيد بن ابي
سعيد المقبري عن عبد الرحمن بن بجيد اخي بني حارثة ان جدته ام بجيد حدثته وكانت ممن بايع رسول الله صلى الله
عليه وسلم وانها قالت لرسول الله صلى الله عليه وسلم وانها قالت لرسول الله صلى الله عليه وسلم والله ان
المسكين ليقوم على بابي فما اجد شيئا اعطيه اياها وان هذا له بعض ما عندي فقال لها رسول الله صلى الله عليه
وسلم ان لم تجدي شيئا تعطينه الا ظلفا محرقا فضعيه في يده رواه الليث ومحمد بن اسحق وابن ابي ذئب عن
المقبري وذكره حماد بن سلمة عن محمد بن اسحق عن سعيد المقبري كما ذكرنا **ام بشر** ابنة البراء ابن معرور الانصارية
يقال لها ام مبشر ايضا قيل اسمها خليدة ولم يصح روى عنها عبد الرحمن بن كعب بن مالك انها سمعت رسول الله

رسول الله صلى الله عليه وسلم يقول ان ارواح المؤمنين في اجواف طير خضر تعلق من ثمر الجنة روى
عنها مجاهد انها سمعت رسول الله صلى الله عليه وسلم يقول لخير الله رجل اخذ بعنان فرسه ينتظران
يغير او يغار عليه **ام بردة** بنت المنذر بن زيد بن لبيد بن خداش بن عامر بن غنم بن عدي بن النجار
وهي التي ارضعت ابراهيم بن النبي صلى الله عليه وسلم دفعه رسول الله صلى الله عليه وسلم اليها ساعة
وضعته امه مارية فلم تزل ترضعه حتى مات عندها وهي زوج البراء بن اوس **ام جميل** بنت المجلل بن عبد
ويقال عبيد بن قيس بن عبد ود بن نصر بن مالك بن حسل بن عامر بن لوي بن غالب بن فهر القرشية العامرية
اختلف في اسمها فقيل فاطمة وقيل جويرية اسلمت قديما وهاجرت مع زوجها حاطب بن الحارث بن معمر
الجمحي الى ارض الحبشة وولدت له هنالك محمد بن حاطب والحارث بن حاطب وتوفي عنها فخلف عليها زيد
بن حارثة ثابت بن الضحاك فولدت له وام جميل ممن جمع الهجرتين الى ارض الحبشة والى المدينة روى عنها
ابنها محمد بن حاطب يقول اهل النسب انه لا عقب للمجلل الا من ام جميل **ام جندب** الازدية روت عن
النبي صلى الله عليه وسلم ارموا الجمار بمثل حصى الخذف ولا تقتلوا انفسكم وكانوا يرمون بحجارة ضخام
وهي ام سليمان بن عمرو بن الاحوص روى عنها ابنها سليمان بن الاحوص وروى عنها الحديث ايضا ابو زيد
مولى عبد الله بن الحارث **ام الجلاس** التميمية هي ام عبد الله بن عياش بن ابي ربيعة اسمها اسما وقد ذكرناها
في باب الالف من اسماء النساء **ام حبيبة** بنت ابي سفيان زوج النبي صلى الله عليه وسلم قد ذكرها مجودا في باب
الراء من الاسماء لان اسمها رملة لا خلاف في ذلك الا عند من شذ ممن يعد قوله خطاء ومن قال ذلك زعم ان رملة
اختها وتوفيت ام حبيبة في سنة اربع واربعين ولم يختلفوا في وقت وفاتها اخبرنا عبد الوارث بن سفيان قال
نا قاسم بن اصبغ قال احمد بن زهير قال سمعت مصعب بن عبد الله يقول اسم ام حبيبة زوج النبي صلى الله عليه
وسلم رملة قال احمد بن زهير ويقال هند والمشهور رملة قال ابو عمر رضي الله عنه انما دخلت الشبهة على
من قال فيها هند وفي امه حبيبة رملة والله اعلم كانت ام حبيبة عند عبيد الله بن جحش ابي عبد الله وابي
احمد بني جحش بن رئاب بن يعمر بن الاسدي حلفاء بني امية فولدت له ام حبيبة بارض الحبشة وكان قد
هاجر مع زوجه ام حبيبة الى ارض الحبشة مسلما ثم تنصر هناك ومات نصرانيا وبقيت ام حبيبة مسلمة بارض
الحبشة فخطبها رسول الله صلى الله عليه وسلم الى النجاشي ذكر الزبير قال حدثني محمد بن حسن بن عبد الله بن عمرو
بن زهير عن اسمعيل بن عمرو ان ام حبيبة بنت ابي سفيان قالت ما شعرت وانا بارض الحبشة الا برسول النجاشي
جارية يقال لها ابرهة كانت تقوم على ثيابه ودهنه فاستاذنت علي فاذنت لها فقالت ان الملك يقول ان رسول
الله صلى الله عليه وسلم كتب الي ان ازوجكه فقلت بشرك الله بخير وقالت يقول لك الملك وكلي من يزوجك
فارسلت الى خالد بن سعيد بن العاصي فوكلته واعطيت ابرهة سوارين من فضة كانا علي وخواتم فضة
كانت في اصابعي سرورا بما بشرتني به فلما كان العشي امر النجاشي جعفر بن ابي طالب ومن هنالك من المسلمين
يحضرون وخطب النجاشي فقال الحمد لله الملك القدوس المهيمن العزيز الجبار اشهد ان لا اله الا الله وان محمدا
رسول الله وانه الذي بشر به عيسى بن مريم صلى الله عليه وسلم اما بعد فان رسول الله صلى الله عليه وسلم كتب
الي ان ازوجه ام حبيبة بنت ابي سفيان فاجبت الى ما دعى اليه رسول الله صلى الله عليه وسلم وقد اصدقتها
اربع مائة دينار ثم سكب الدنانير بين يدي القوم فتكلم خالد بن سعيد فقال الحمد لله احمده واستعينه
واشهد ان لا اله الا الله وان محمدا عبده ورسوله ارسله بالهدى ودين الحق ليظهره على الدين كله ولو كره
المشركون اما بعد فقد اجبت الى ما دعى اليه رسول الله صلى الله عليه وسلم وزوجته ام حبيبة بنت ابي
سفيان فبارك الله لرسوله صلى الله عليه وسلم ودفع النجاشي الدنانير الى خالد بن سعيد فقبضها ثم ارادوا
ان يقوموا فقال اجلسوا فان سنة الانبياء اذا تزوجوا ان يوكل طعام على التزويج فدعا بطعام فاكلوا ثم تفرقوا

فقال وحدثني محمد بن حسن عن محمد بن طلحة قال قدم خالد بن الوليد وعمرو بن العاص ويلم حبيبة من ارض
الحبشة عام الهدنة ام حبيبة ويقال ام حبيب ايضا كذلك يقول اهل النسب بنت عباس بن عبد المطلب مذكورة
في حديث ام الفضل ان رسول الله صلى الله عليه وسلم قال لو بلغت ام حبيبة بنت العباس وانا حي لتزوجتها
وتزوجها الاسود بن سفيان بن عبد الاسد بن هلال بن عبد الله بن عمرو بن مخزوم وام حبيبة بنت العباس وام
الفضل بنت الحارث وهي ام عبد الله والفضل وعبيد الله وعبد الرحمن وقثم وسعيد بني العباس ام حبيبة ويقال
ام حبيب بنت جحش بن رئاب اخت زينب بنت جحش واخت حمنة اكثرهم يسقطون الهاء فيقولون ام حبيب كانت تحت عبد
الرحمن بن عوف وكانت تستحاض واهل السير يقولون ان المستحاضة حمنة والصحيح عند اهل الحديث انهما كانتا مستحاضتان
جميعا وقد قيل ان زينب بنت جحش استحيضت وانها كانت تحت عبد الرحمن وهذا غلط انما كانت زينب تحت زيد بن حارثة
لم تكن تحت عبد الرحمن بن عوف والغلط لا يسلم منه احد وزعم بعض الناس ان ام حبيب هذه اسمها حبيبة ام حرام بنت
ملحان بن خالد بن زيد بن حرام بن جندب بن عامر بن غنم بن عدي بن النجار زوج عبادة بن الصامت واخت ام سليم وخالة انس بن
مالك لا اقف لها على اسم صحيح وكان رسول الله صلى الله عليه وسلم يكرمها ويزورها في بيتها ويقيل عندها ودعا لها
بالشهادة فخرجت مع زوجها عبادة بن الصامت غازية في البحر فلما وصلوا الجزيرة فرس خرجت من البحر فقربت دابتها
لتركبها فصرعت وماتت ودفنت في موضعها وذلك في امارة معاوية وخلافة عثمان رضي الله عنه ويقال ان معاوية
غزا تلك الغزوات في موضعها وذلك بنفسه ومعه ايضا امراته فاختة بنت قرظة من بني نوفل بن مناف ام حكيم
ابنة الزبير بن عبد المطلب بن هاشم اخت ضباعة بنت الزبير كانت تحت ربيعة بن الحارث بن عبد المطلب اسلمت و
هاجرت روى عنها ابنها ام حكيم وروى عن ام حكيم بنت عبد الله بن الحارث بن نوفل ان رسول الله صلى الله عليه
وسلم دخل على ضباعة بنت الزبير فنهش عندها كتفا ثم صلى وما توضى ام حكيم بنت الحارث بن هشام زوج عكرمة
بن ابي جهل ابن عمها اسلمت يوم الفتح واستامنت النبي صلى الله عليه وسلم لزوجها عكرمة وكان عكرمة قد فر
الى اليمن وخرجت في طلبه فردته حتى اسلم وثبتا على نكاحهما وذكر الواقدي قال حدثنا عبد الحميد بن جعفر عن ابيه
قال كانت ام حكيم بنت الحارث بن هشام تحت عكرمة بن ابي جهل فقتل عنها باجنادين فاعتدت اربعة اشهر وعشرا
وكان يزيد بن ابي سفيان يخطبها وكان خالد بن سعيد يرسل اليها يعرض لها في خطبتها فخطبت الى خالد بن سعيد فتزوجها
على اربع مائة دينار فلما نزل المسلمون مرج الصفر وكان خالد شهد اجنادين وفحل ومرج الصفر اراد ان يعرس بام
حكيم فجعلت تقول لو اخرت الدخول حتى يفض الله هذه الجموع فقال خالد ان نفسي تحدثني اني اصاب في
جموعهم قالت فدونك فاعرس بها عند القنطرة التي بالصفر فبها سميت قنطرة ام حكيم واولم عليها فدعا اصحابه
على طعام فما فرغوا من الطعام حتى صفت الروم صفوفها صفوفا خلف الصفوف وبرز رجل منهم معلم يدعو الى
البراز فبرز ابو جندل بن سهيل بن عمرو فنهاه ابو عبيدة فبرز حبيب بن مسلمة فقتله حبيب فرجع الى موضعه وبرز
خالد بن سعيد فقاتل فقتل وشدت ام حكيم عليها ثيابها وتبدت وان عليها الدرع الخلوق فاقتتلوا اشد
القتال على النهر وصبر الفريقان جميعا واخذت السيوف بعضها بعضا وقتلت ام حكيم يومئذ سبعة بعمود الفسطاط
الذي بات فيه خالد معرسا بها ام حكيم بنت وداع الخزاعية سمعت النبي صلى الله عليه وسلم يقول عجلوا الافطار
واخروا السحور روت صفية بنت حزن ام حكيم بنت عتبة بن ابي وقاص اخت هاشم ونافع بني عتبة بن ابي وقاص
كانت من المهاجرات ام الحكم بنت ابي سفيان بن حرب بن امية من مسلمة الفتح كانت في حين نزول ولا تمسكوا بعصم
الكوافر تحت عياض بن غنم الفهري وطلقها حينئذ فتزوجها عبد الله بن عثمان الثقفي هي ام عبد الرحمن بن ام الحكم
ام حرملة بنت الاسود بن خذافة هاجرت الى ارض الحبشة مع زوجها جهم بن قيس ام حصين بنت اسحاق الاحمسية روى عنها
العيزار بن حريث ويحيى بن حصين شهدت حجة الوداع ام الحارث ابنة عياش بن ابي ربيعة المخزومية روى عنها محمد بن
يحيى بن حبان انها رات بديل بن ورقاء يطوف على جمل على اهل المنازل بمنى يقول ان رسول الله صلى الله عليه وسلم نهاكم

ان تصوموا هذه الايام فانها ايام اكل وشرب ام الحارث الانصارية شهدت حنينا مع رسول الله صلى الله عليه
وسلم ولم تنهزم يومئذ فيمن انهزم روى عنها عمارة بن غزية وهي جدته ام حميد الانصارية امراة ابي حميد الساعدي
حدثنا عبد الوارث بن سفيان قال نا قاسم بن اصبغ نا احمد بن زهير قال نا هرون بن معروف قال نا ابن وهب
قال نا داود بن قيس عن عبد الله بن سويد الانصاري عن عمته ام حميد امراة ابي حميد الساعدي انها جاءت النبي صلى الله عليه
وسلم فقالت يا رسول الله اني احب الصلوة معك قال فقال لها قد علمت انك تحبين الصلوة معي وصلوتك في بيتك خير من صلوتك
في حجرتك وصلوتك في حجرتك خير من صلوتك في دارك وصلوتك في دارك خير من صلوتك في مسجد وصلوتك في مسجد
قومك خير من صلوتك في مسجدي قال فامرت فبني لها مسجد في اقصى بيتها واظلمه فكانت تصلي فيه حتى لقيت الله تعالى
ام حفيد الهلالية بنت الحارث اسمها هزيلة الاعرابية اخت ميمونة وام الفضل هي خالة ابن عباس التي اهدت
الاقط والسمن والاضب الى رسول الله صلى الله عليه وسلم فاكل من السمن والاقط ولم ... واكل على مائدة رسول الله صلى الله
عليه وسلم ام خالد بنت خالد بن سعيد بن العاص بن امية اسمها امة بنت خالد وقد تقدم ذكرها بما ينبغي في
اول الكتاب ام خولة بنت صخر بن عامر بن كعب بن سعد بن تيم بن مرة ام ابي بكر الصديق قال الزبير كانت من
المبايعات بايعت رسول الله صلى الله عليه وسلم قال ابن خلف ام ابي بكر الصديق ام الخير عندنا اسمها ام خولة بنت حكيم الانصارية
ذكر ابن بكير عن ابن لهيعة عن بكير بن الاشج عن خولة بنت حكيم عن امها ان رسول الله صلى الله عليه وسلم قال لام سلمة لا
تطيبي وانت محرمة ولا تمسي الحناء فانه طيب ام الدرداء زوجة ابي الدرداء يقال اسمها خيرة بنت ابي حدرد الاسلمي قال احمد بن
زهير سمعت احمد بن حنبل يقول خيرة بنت ابي حدرد الاسلمي هي ام الدرداء الكبرى قال وسئل يحيى بن معين عن ام الدرداء
الكبرى فقال خيرة بنت ابي حدرد وسمعت يحيى بن معين واحمد بن حنبل يقولان ابو حدرد اسمه عبد قال وقال
لي احمد بن حنبل ويحيى بن معين ام الدرداء الصغرى اسمها جهيمة وقال غيرهما جهيمة بنت فلان الوصابية والعجمية لا
الدرداء الكبرى وكانت من فضلاء النساء وعقلائهن وذوات الراي منهن مع العبادة والنسك توفيت قبل ابي الدرداء
بسنتين وكانت وفاتها بالشام في خلافة عثمان بن عفان وكانت قد حفظت عن النبي صلى الله عليه وسلم وعن زوجها
ابي الدرداء عويمر الانصاري وروى عن ام الدرداء جماعة من التابعين منهم صفوان بن عبد الله بن صفوان وميمون بن
مهران وزيد بن اسلم وام الدرداء الصغرى قال ابو عمر رضي الله عنه ام الدرداء الصغرى وهي ايضا زوج ابي الدرداء
ولا اعلم لها خبرا يدل على صحبة ورواية ومن خبرها ان معاوية خطبها بعد ابي الدرداء فابت ان تتزوجه ام ذرة روى
عنها مذكورة في الصحابيات حديثها عند محمد بن المنكدر رواه عنها عن النبي صلى الله عليه وسلم انه قال انا وكافل اليتيم يوم
القيمة كهاتين في الجنة الحديث ام رومان يقال بفتح الراء وضمها هي بنت عامر بن عويمر بن عبد شمس بن عتاب بن
اذينة بن سبيع بن دهمان بن الحارث بن غنم بن مالك بن كنانة هكذا نسبها مصعب وخالفه غيره والخلاف
من ابيها الى كنانة كثير جدا واجمعوا انها من بني غنم بن كنانة امراة ابي بكر الصديق وام عائشة وعبد الرحمن ابني
ابي بكر رضي الله عنه توفيت في حيوة رسول الله صلى الله عليه وسلم في سنة من الهجرة فنزل النبي صلى الله عليه وسلم
في قبرها واستغفر لها وقال اللهم لم يخف عليك ما لقيت ام رومان فيك وفي رسولك روي عنه عليه السلام انه قال
من سره ان ينظر الى امراة من الحور العين فلينظر الى ام رومان وكانت وفاتها فيما زعموا في ذي الحجة سنة اربع او خمس عام
الخندق وقال الزبير سنة ست في ذي الحجة وقال وكذلك الواقدي سنة ست في ذي الحجة قال الواقدي ام رومان الكنانية
تحت عبد الله بن الحارث بن سخبرة بن جرثومة الخير بن عادية بن مرة الازدي وكان قدم بها مكة فحالف ابا بكر قبل الاسلام وتوفي
عن ام رومان فولدت لعبد الله الطفيل ثم خلف عليها ابو بكر فالطفيل اخو عائشة وعبد الرحمن لامهما حدثنا عبد الله نا احمد نا
محمد نا الزبير نا محمد بن الحسن المخزومي عن ابن ابي الزناد عن هشام بن عروة عن ابيه عن عائشة قالت لما هاجر رسول الله صلى الله عليه وسلم
خلفنا وخلف بناته فلما استقر بعث زيد بن حارثة وبعث معه ابا رافع مولاه واعطاهما بعيرين وخمسمائة درهم اخذها من
ابي بكر يشتريان بهما ما يحتاجان اليه من الظهر وبعث ابو بكر معهما عبد الله بن اريقط ببعيرين او ثلاثة وكتب الى عبد الله بن ابي

ابي بكر ان يحملان ام رومان وانا واختي اسما امراة الزبير فخرجوا مصطحبين فلما انتهوا الى قديد اشترى زيد بن حارثة بتلك
الخمس المائة درهم ثلاثة ابعرة ثم دخلوا مكة جميعا فصادفوا طلحة بن عبد الله يريد الهجرة فخرجوا جميعا وخرج زيد وابو رافع بفاطمة
وام كلثوم وسودة بنت زمعة وحمل زيد ام ايمن واسامة حتى اذا كنا بالبيدا نفر بعيري وانا في محفة معي فيها امي فجعلت امي تقول
وابنتاه واعروساه حتى ادرك بعيرنا وقد هبط الثنية هرشى فسلم الله ثم انا قدمنا المدينة فنزلت مع آل ابي بكر ونزل آل النبي وكان رسول الله
صلى الله عليه وسلم يبني مسجده وابياتا حول المسجد فانزل فيها اهله فمكثنا اياما ثم قال ابو بكر يا رسول الله ما يمنعك ان تبني باهلك
قال الصداق فاعطاه ابو بكر اثنتي عشرة اوقية ونشا فبعث بها الينا رسول الله صلى الله عليه وسلم وبنى بي في بيتي هذا الذي
انا فيه وهو الذي توفي فيه ودفن فيه صلى الله عليه وسلم سودة بنت زمعة احد تلك البيوت وكان يكون عندها وكان
تزويج رسول الله صلى الله عليه وسلم اياي وانا العب مع الجواري فما دريت ان رسول الله صلى الله عليه وسلم
تزوجني حتى اخبرتني امي فحبستني في البيت فوقع في نفسي اني تزوجت فسالتها حتى هي التي اخبرتني قال ابو عمر رضي الله عنه
رواية مسروق عن ام رومان مرسلة ولعله سمع ذلك من عائشة ام رمثة شهدت فتح خيبر ولا اعرف لها غير ما في ذلك الخبر
ام زفر التي كان بها مس من جن ذكر حجاج وغيره عن ابن جريج عن الحسن بن مسلم انه اخبره سمع طاوسا يقول كان النبي
صلى الله عليه وسلم يؤتى بالمجانين فيضرب صدر احدهم فيبرا فاتي بمجنونة يقال لها ام زفر فضرب صدرها فلم تبرا ولم
يخرج شيطانها فقال رسول الله صلى الله عليه وسلم هو يعيبها في الدنيا ولها في الاخرة خير قال ابن جريج واخبرني عطا
انه راى ام زفر تلك المراة سوداء طويلة على سلم الكعبة قال ابن جريج واخبرني عبد الكريم عن الحسن انه سمعه يقول
كانت امراة تخنق في المسجد فجاء اخوها النبي صلى الله عليه وسلم فشكوا ذلك اليه فقال ان شئتم دعوت الله فبرات وان
شئتم كانت كما هي ولا حساب عليها في الاخرة فخيرها اخوها فقالت دعوني كما انا فتركوها ام الطفيل امراة ابي كعب روى
عنها عمارة بن عامر وروى عنها محمد بن ابي كعب ... لها صحبة حديثها في عمرة في رمضان تعدل حجة ... ام طارق مولاة سعد
بن عبادة الانصارية روى عنها جعفر بن يزيد حديثها عند اهل الكوفة ولا يصح حديثها ... ام كلثوم بنت رسول الله صلى
الله عليه وسلم امها خديجة بنت خويلد ولدت بعد فاطمة وقيل رقية فيما ذكر مصعب وخالفه اكثر اهل العلم بالانساب والاخبار
في ذلك وتابعه قوم والاختلاف في الصغرى من بنات رسول الله صلى الله عليه وسلم كثير ولا اختلاف في اكبرهن زينب وقد تقدم
في ابوابهن ما يغني عن اعادته هنا وبالله توفيقنا ولم يختلفوا ان عثمان لما تزوج ام كلثوم بعد رقية وفي ذلك دليل على ما قال الذين
خالفوا مصعبا في ذلك لان المتعارف تزويج الكبرى قبل الصغرى والله اعلم كانت ام كلثوم تحت عتيبة بن ابي لهب فلم
يبن بها حتى بعث النبي صلى الله عليه وسلم فلما بعث فارقها بامر ابيه اياه بذلك ثم تزوجها عثمان بعد موت اختها
رقية وكان نكاحه اياها في سنة ثلاث من الهجرة بعد موت رقية وكان عثمان اذ توفيت رقية قد عرض عليه عمر حفصة ابنته
ليتزوجها فسكت عثمان لانه كان قد سمع رسول الله صلى الله عليه وسلم قال الا ادل عثمان على من هو خير له منها وادلها
على من هو خير من عثمان فتزوج رسول الله صلى الله عليه وسلم حفصة وزوج عثمان ام كلثوم فتوفيت عنده ولم تلد منه
وكان نكاحه لها في ربيع الاول وبنى عليها في جمادى الاخرة من سنة الثالثة من الهجرة وتوفيت في سنة تسع من الهجرة وصلى
عليها ابوها صلى الله عليه وسلم ونزل في حفرتها علي والفضل واسامة بن زيد وقد روي ان ابا طلحة الانصاري استاذن
رسول الله صلى الله عليه وسلم ان ينزل معهم في قبرها فاذن له وغسلتها اسماء بنت عميس وصفية بنت عبد المطلب
وهي التي شهدت ام عطية غسلها وحكت قول النبي صلى الله عليه وسلم اغسلنها ثلاثا او خمسا او اكثر من ذلك الحديث
ام كلثوم بنت عقبة بن ابي معيط واسم ابي معيط ابان بن ابي عمرو واسم ابي عمرو ذكوان بن امية بن عبد شمس بن عبد مناف
امها اروى بنت كريز بن ربيعة بن حبيب بن عبد شمس بن عبد مناف واسلمت ام كلثوم بنت عقبة بمكة قبل ان يأخذ النساء
في الهجرة الى المدينة ثم هاجرت الى المدينة ثم هاجرت وبايعت وقيل هي اول من هاجر من النساء هجرتها في سنة سبع بالهدنة
التي كانت بين رسول الله صلى الله عليه وسلم وبين المشركين من قريش وكانوا اصطلحوا رسول الله صلى الله عليه وسلم
ان يرد اليهم من جاء مؤمنا منهم فانزل اذا جاءكم المؤمنات مهاجرات الاية وذلك انه لما هاجرت لحقها اخواها الوليد

هرشى ثنية قرب الجحفة ق

النش نصف اوقية عشرون درهما

هي ماشطة خديجة زوج رسول الله صلعم ه

الوليد وعمارة ابنا عقبة ليرداها فمنعها الله منهما بالاسلام قال ابن اسحاق وهاجرت الى رسول الله صلى الله عليه وسلم
ام كلثوم بنت عقبة بن ابي معيط هدنة الحديبية فخرج اخواها عمارة والوليد ابنا عقبة حتى قدما على
رسول الله صلى الله عليه وسلم يسالانه ان يردها عليهما بالعهد الذي كان بينه وبين قريش فلم يفعل وقال ابى الله
ذلك ... ابو عمر يقولون انها مشت على قدميها من مكة الى المدينة فتزوجها زيد بن حارثة فقتل عنها يوم مؤتة
فتزوجها الزبير بن العوام فولدت زينب ثم طلقها فتزوجها عبد الرحمن بن عوف فولدت له ابراهيم وحميد و
منهم يقول انها ولدت لعبد الرحمن ابراهيم وحميد ومحمد واسمعيل ومات عنها فتزوجها عمرو بن العاص فمكثت
عنده شهرا وماتت ... روى عنها حميد بن عبد الرحمن وروى عنها حميد بن نافع وغيره اخبرنا
قاسم بن محمد قال ... بن سعيد قال حدثنا محمد بن عمرو بن منصور قال نا محمد بن عبد الله سنجر قال نا
الحكم بن نافع قال نا شعيب عن الزهري قال اخبرني حميد بن عبد الرحمن بن عوف ان امه ام كلثوم بنت عقبة بن
ابي معيط وكانت من المهاجرات الاول التي بايعن رسول الله صلى الله عليه وسلم انها اخبرته انها سمعت رسول الله صلى
الله عليه وسلم يقول ليس الكذاب يقول خيرا او ينمي خيرا ليصلح بين الناس ام كلثوم بنت ابي سلمة بن عبد
الاسد المخزومي ربيبة رسول الله صلى الله عليه وسلم حديثها عند موسى بن عقبة عن امه عن ام كلثوم بنت
ابي سلمة قالت لما تزوج النبي صلى الله عليه وسلم ام سلمة قال لها اني قد اهديت للنجاشي اواقي مسك وحلة واني
لا اراه الا قد مات ولا ارى الهدية الا سترد علي فاذا ردت الي فهي لك فكان كما قال النبي صلى الله عليه وسلم
مات النجاشي وردت الى النبي صلى الله عليه وسلم هديته فاعطى كل امراة من نسائه اوقية من ذلك المسك و
اعطى باقيه ام سلمة واعطاها الحلة ام كلثوم بنت علي بن ابي طالب رضي الله عنهما ولدت قبل وفاة رسول الله صلى
الله عليه وسلم امها فاطمة بنت رسول الله صلى الله عليه وسلم خطبها عمر بن الخطاب الى علي رضي الله عنه فقال انها صغيرة
فقال عمر يا ابا الحسن فاني ارصد من كرامتها ما لا يرصده احد فقال له علي انا ابعثها اليك فان رضيتها فقد زوجتكها
فبعثها اليه ببرد وقال قولي له هذا البرد الذي قلت لك فقالت ذلك لعمر فقال قولي له قد رضيت رضي الله
عنك ووضع يده على ساقها فكشفها فقالت اتفعل هذا لولا انك امير المؤمنين لكسرت انفك ثم خرجت حتى جاءت
اباها فاخبرته الخبر وقالت بعثتني الى شيخ سوء قال يا بنية فانه زوجك فجاء عمر الى مجلس المهاجرين في الروضة وكان
يجلس فيها المهاجرون الاولون فجلس اليهم فقال رفئوني فقالوا بماذا يا امير المؤمنين قال تزوجت ام كلثوم بنت
علي بن ابي طالب سمعت رسول الله صلى الله عليه وسلم يقول كل نسب وسبب وصهر منقطع يوم القيامة الا نسبي وسببي وصهري
فكان لي به عليه السلام النسب والسبب فاردت ان اجمع اليه الصهر فرفئوه حدثنا عبد الوارث نا قاسم نا الحسن بن ابي عمر
نا سفيان عن عمرو بن دينار عن محمد بن علي ان عمر بن الخطاب خطب الى علي رضي الله عنه ابنته ام كلثوم فذكر له صغرها فقيل
له انه ردك فعاوده فقال له علي ابعث بها اليك فان رضيت فهي امراتك فارسل بها اليه فكشف عن ساقها فقالت
مه لولا انك امير المؤمنين للطمت عينك وذكر ابن وهب عن عبد الرحمن بن زيد بن اسلم عن ابيه عن جده ان عمر بن
الخطاب تزوج ام كلثوم بنت علي امه زيد بن عمر الاكبر ورقية بنت عمر وتوفيت ام كلثوم وابنها زيد في وقت واحد وكان
زيد قد اصيب في حرب كانت بين بني عدي ليلا فكان قد خرج ليصلح بينهم فضربه رجل منهم في الظلمة فشجه وصرعه فعاش
اياما ثم مات هو وامه في وقت واحد وصلى عليهما ابن عمر قدمه حسن بن علي وكانت فيهما سنتان فيما ذكروا لم يورث واحد
منهما من صاحبه لانه لم يعرف اولهما موتا وقدم زيد قبل امه مما يلي الامام ام كعب توفيت في حجرة رسول الله صلى الله عليه
وسلم فصلى عليها فقام عليها وسطها فكانت سنة رواه علي بن المديني قال حدثني عبد الصمد بن عبد الوارث قال
حدثني ابي عن حسين المعلم عن ابن بريدة قال سمعت سمرة بن جندب يقول رايت رسول الله صلى الله عليه
وسلم صلى على ام كعب وماتت في نفاسها فقام عليها وسطها حدثنا ابو شاكر نا العقيلي نا ابو علي الصواف نا ابو شعيب

الحرانى نا على بن المدينى فذكره الى هنا ام كبشة العذرية من قضاعة روى عنها سعيد بن عمرو القرشى حديثها
عند اهل الكوفة ام كرز الخزاعية الكعبية روت عن النبى صلى الله عليه وسلم احاديث منها قوله فى العقيقة عن
الغلام شاتان متكافئتان وعن الجارية شاة روى عنها عطاء ومجاهد وسباع بن ثابت وحبيبة بنت ميسرة ام الكرام
السلمية روت عن النبى صلى الله عليه وسلم فى كراهة التحلى بالذهب للنساء روى عنها الحكم بن جحل ليس اسناد
حديثها بالقوى وقد ثبتت الرخصة فى ذلك للنساء ام ليلى الانصارية والدة عبد الرحمن بن ابى ليلى كانت من المبايعات
حديثها عند اهل بيتها من الكوفيين ام مبشر الانصارية امراة زيد بن حارثة يقال انها ام بشر بنت البراء بن معرور
وكانت من كبار الصحابة روى عنها جابر بن عبد الله احاديث منها قوله لا يدخل النار احد شهد بدرا والحديبية فقالت
حفصة فاين قول الله عز وجل وان منكم الا واردها فقال رسول الله صلى الله عليه وسلم وقال ثم ننجى الذين اتقوا
والمجاهد عنها حديث صاحبه مرسل ام منيع الانصارية شهدت بيعة العقبة واسمها اسماء بنت عمرو وقد ذكر
ذكرناها ام معبد الخزاعية اسمها عاتكة بنت خالد اخت حبيش بن خالد قد تقدم ذكرها فى باب العين من اسماء
سلف ذكرها فى باب حبيش من اسماء الرجال من هذا الكتاب وذكرها هاهنا قال حدثنا ابو القاسم عبد الوارث بن
سفيان رحمه الله املاء منه على قال نا ابو محمد قاسم بن اصبغ قال نا عبد الله بن محمد بن محمد بن عيسى بن حكم بن
ايوب بن سليمان بن ثابت بن يسار الخزاعى الربعى الكعبى ببغداد على باب خانوته قراءة لنا ظاهرة قال نا ابو هشام
محمد بن سليمان بن الحكم عن جده ايوب الحكم عن حزام بن هشام عن جده حبيش بن خالد صاحب رسول الله صلى الله عليه
وسلم ان رسول الله صلى الله عليه وسلم حين خرج من مكة مهاجرا الى المدينة هو وابو بكر ومولى ابى بكر عامر بن فهيرة
ودليلهما الليثى عبد الله بن الاريقط مروا على خيمة ام معبد الخزاعية وكانت امراة برزة جلدة تحتبى بفناء القبة
ثم تسقى وتطعم فسألوها لحما وتمرا ليشتروه فلم يصيبوا عندها شيئا من ذلك وكان القوم مرملين مسنتين فنظر رسول الله
صلى الله عليه وسلم الى شاة فى كسر الخيمة فقال ما هذه الشاة يا ام معبد قالت شاة خلفها الجهد عن الغنم قال هل بها
من لبن قالت هى اجهد من ذلك قال اتاذنين لى ان احلبها قالت نعم بابى انت وامى ان رايت بها حلبا فاحلبها فدعا
رسول الله صلى الله عليه وسلم فمسح بيده ضرعها وسمى الله ودعا لها فى شاتها فتفاجت عليه ودرت واجترت و
دعا باناء يربض الرهط فحلب فيه ثجا حتى علاه البهاء ثم سقاها حتى رويت وسقى اصحابه حتى رووا وشرب
وشرب اخرهم ثم اراضوا ثم حلب فيه ثانيا بعد بدء حتى ملأ الاناء ثم غادره عندها وبايعها وارتحلوا عنها فقل
ما لبثت حتى جاء زوجها ابو معبد يسوق اعنزا عجافا تساوكن هزلا مخهن قليل فلما راى ابو معبد اللبن عجب وقال
من اين لك هذا اللبن يا ام معبد والشاء عازب حيال ولا حلوب فى البيت قالت لا والله الا انه مر بنا رجل مبارك
من حاله كذا وكذا قال صفيه لى يا ام معبد قالت رايت رجلا ظاهر الوضاءة ابلج الوجه حسن الخلق لم تعبه ثجلة ولم
تزر به صعلة وسيما قسيما فى عينيه دعج وفى اشفاره وطف وفى عنقه سطع وفى صوته صحل وفى لحيته كثاثة ازج
اقرن ان صمت فعليه الوقار وان تكلم سما وعلاه البهاء اجمل الناس وابهاه من بعيد واحسنه واجمله من قريب
حلو المنطق فصل لا نزر ولا هذر كان منطقه خرزات نظم يتحدرن لا بائن من طول ولا تقتحمه عين من قصر
غصن بين غصنين فهو انضر الثلاثة منظرا واحسنهم قدرا له رفقاء يحفون به ان قال انصتوا لقوله وان امر تبادروا
الى امره محفود محشود لا عابس ولا مفند قال ابو معبد هو والله صاحب قريش الذى ذكر لنا من امره ما ذكر بمكة
ولقد هممت بان اصحبه ولافعلن ان وجدت الى ذلك سبيلا فاصبح صوت بمكة يسمعون الصوت ولا يرون من صاحبه

جزى الله رب الناس خير جزائه ... رفيقين قالا خيمتى ام معبد
هما نزلاها بالهدى فاهتدت به ... فقد فاز من امسى رفيق محمد
فيا لقصى ما زوى الله عنكم ... به من فعال لا تجازى وسودد

ليهنى

ليهنى بنى كعب مقام فتاتهم ... ومقعدها للمؤمنين بمرصد
سلوا اختكم عن شاتها وانائها ... فانكم ان تسألوا الشاة تشهد
دعاها بشاة حائل فتحلبت ... عليه صريحا ضرة الشاة مزبد
فغادرها رهنا لديها لحالب ... يرددها فى مصدر ثم مورد
فلما سمع ذلك حسان بن ثابت الانصارى جعل يجاوب الهاتف ويقول
لقد خاب قوم غاب عنهم نبيهم ... وقدس من يسرى اليهم ويغتدى
ترحل عن قوم فضلت عقولهم ... وحل على قوم بنور مجدد
هداهم به بعد الضلالة ربهم ... وارشدهم من يتبع الحق يرشد
وهل يستوى ضلال قوم تسفهوا ... عمى وهداة يهتدون بمهتدى
لقد نزلت منه على اهل يثرب ... ركاب هدى حلت عليهم باسعد
نبى يرى ما لا يرى الناس حوله ... ويتلو كتاب الله فى كل مسجد
فان قال فى يوم مقالة غائب ... فتصديقها فى اليوم او فى ضحى الغد
ليهن ابا بكر سعادة جده ... بصحبته من يسعد الله يسعد
ليهن بنى كعب مقام فتاتهم ... ومقعدها للمؤمنين بمرصد

وحدثنا ابو القاسم عبد الوارث بن سفيان قراءة منى عليه قال نا قاسم بن اصبغ قال نا محمد بن وضاح قال
نا مكرم بن محرز بن مهدى بن عبد الرحمن بن عمرو بن خويلد بن خالد بن منقذ بن ربيعة وام معبد
الخزاعية هى بنت خالد اخى خويلد واسمها عاتكة عن حزام بن هشام عن ابيه عن حبيش صاحب النبى صلى الله
عليه وسلم ان رسول الله صلى الله عليه وسلم خرج من مكة مهاجرا الى المدينة هو وابو بكر ومولى ابى بكر
عامر بن فهيرة ودليلهما عبد الله بن اريقط الليثى مروا الى خيمة ام معبد الخزاعية وكانت برزة جلدة
تحتبى بفناء القبة ثم تسقى وتطعم وذكر الحديث الى اخره سواء بمعنى واحد قال ابو عمر وقد ثبتت فى
طرق الحديثين ما بين الروايتين من خلاف والحمد لله ام مالك البهزية روى عنها طاووس اليمانى
نحو حديث مجاسلة عن ام بشير الانصارية قالت سئل رسول الله صلى الله عليه وسلم اى الناس افضل من الفتنة
قال رجل اخذ براس فرسه فاخاف العدو واخافوه ورجل اعتزل فى ماله بعيد رتبة واعطى حق ماله قال رجل
لطاوس اى العدو قال الشرك وروى عنها مكحول ام مالك الانصارية روى عنها حديثان من
حديث الكوفيين احدهما عند يحيى بن جعدة حدثنا عبد الوارث نا قاسم نا احمد بن زهير نا الاخنسى
نا محمد بن فضيل نا عطاء بن السائب عن يحيى بن جعدة عن رجل حدثه عن ام مالك الانصارية ان رسول الله
صلى الله عليه وسلم علمها تقول فى دبر كل صلوة سبحان الله عشرا والحمد لله عشرا والله اكبر عشرا
ام معقل الانصارية ويقال الاسدية روت عن النبى صلى الله عليه وسلم عمرة فى رمضان تعدل حجة
فى اسناد حديثها اضطراب كثير روى عنها ابنها معقل وروى عنها الاسود بن يزيد ويوسف بن عبد الله
بن سلام وفيها طليق عند بعضهم لها كنيتان ام معبد روت عن النبى صلى الله عليه وسلم فى الخليطين و
تحريم المسكر يعد فى اهل المدينة حديثها عند محمد بن يوسف عن ابيه عنها يقال انها ام ربيعة بن عبد
الرحمن وكانت قد صلت القبلتين مع رسول الله صلى الله عليه وسلم ام المنذر بنت قيس الانصارية و
يقال العدوية مدنية قيل اسمها سلمى حديثها عند اهل المدينة روى عنها يعقوب بن ابى يعقوب قالت
دخل على النبى صلى الله عليه وسلم ومعه على وهو ناقه الحديث ام معبد زوجة كعب بن مالك الانصارى السلمى
وهى ام معبد بن كعب بن مالك روت عن النبى صلى الله عليه وسلم فى الخليطين وروت البشارة من الايمان روى

عنها ابنها معبد بن كعب بن مالك الانصاري ام معبد الانصارية روى عنها مولاها عن النبي صلى الله عليه وسلم في الدعاء
وهي غير التي قبلها والله اعلم ام مطاع الاسلمية مدنية حديثها عند عطاء بن ابي مروان عن ابيه عنها روى هو انها شهدت خيبر مع
رسول الله صلى الله عليه وسلم فاسهم لها سهم رجل وفي ذلك نظر وشهودها خيبر صحيح ام مسلم الاشجعية لها صحبة حديثها
عند اهل الكوفة رواه الثوري عن حبيب بن ابي ثابت عن رجل عنها ام مرثد الاسلمية ويقال الغنوية اسلمت يوم الفتح و
بايعت النبي صلى الله عليه وسلم وروت عنها ام خارجة امراة زيد بن ثابت ان النبي صلى الله عليه وسلم قال يوما يشرف
عليكم من هذا الوادي رجل من الجنة فاشرف عليهم علي بن ابي طالب رضي الله ام مسعود بن الحكم روى عنها ابنها مسعود بن
الحكم في صيام ايام التشريق يختلف في حديثها منهم من يجعله لام عمرو بن سليم اختلف فيه ابن اسحق ويزيد بن الهادي على
عبد الله بن ابي سلمة فجعله يزيد لام عمرو بن سليم وجعله ابن اسحق لام مسعود بن الحكم من كبار التابعين ممن ادرك رسول الله
صلى الله عليه وسلم بمولده وسنين من عمره ام نصر المحاربية حدثنا عبد الوارث بن سفيان قال نا قاسم بن اصبغ قال نا احمد بن
زهير قال نا قال ابن الاصبهاني قال نا ابراهيم بن المختار عن محمد بن اسحق عن عاصم بن عمر بن قتادة عن ام نصر المحاربية قالت سال رجل
رسول الله صلى الله عليه وسلم عن لحوم الحمر الاهلية فقال اليس ترعى في الكلا وتاكل الشجر قال بلى قال فاصب من لحومها قال ابو
عمر انفرد به ابراهيم ابن المختار الرازي عن محمد بن اسحق ولا يجيء الا من هذا الطريق وليس مما يحتج به وقد ثبت الكراهية
والنهي عنها من وجوه ام صبية الجهنية قيل اسمها خولة بنت قيس وهي جدة خارجة بن الحارث بن مكيث حديثها عند
اهل المدينة روى عنها النعمان بن خربوذ في الوضوء ام الضحاك بنت مسعود الانصارية ثم الحارثية شهدت خيبر مع
النبي صلى الله عليه وسلم فاسهم لها سهم رجل ذكره الواقدي عن محمد بن عبد الرحمن المزني عن سهل بن عبد الله
الانصاري ثم النجاري عن سهل بن ابي حثمة ان ام الضحاك فذكره ام عبد بنت عبد الله بن اوس اخت شداد بن اوس شامية
روى عنها حمزة بن حبيب ام عبد الله زوجة ابي موسى الاشعري روى عنها يزيد بن اوس عن النبي صلى الله عليه وسلم ليس منا من حلق
او خرق او سلق ام عبد الرحمن بن اذينة روى عنه حديثه مخرجه عند اهل الكوفة سمعت رسول الله صلى الله عليه وسلم يقول
ارموا الجمار بمثل حصى الخذف ام عبد بنت سود بن قريم بن صاهلة الهذلية ام عبد الله بن مسعود روى عنها ابنها عبد
الله بن مسعود انها قالت رايت رسول الله صلى الله عليه وسلم قنت في الوتر قبل الركوع وقد ينسب ابنها عبد الله
اليها ويعرف ايضا لها حديث ام عبد ام ابن مسعود رواه حفص بن سليمان عن ابان بن ابي عياش عن ابراهيم النخعي
عن علقمة عن عبد الله قال ارسلت امي لتبيت عند النبي صلى الله عليه وسلم فتنظر كيف يوتر فباتت عند النبي صلى الله
عليه وسلم ما شاء الله ان يصلي حتى اذا كان اخر الليل واراد الوتر قرا بسبح اسم ربك الاعلى في الركعة الاولى وقرا في الثانية
قل يا ايها الكافرون ثم قعد ثم قام ولم يفصل بينهما بسلام ثم قرا بقل هو الله احد حتى اذا فرغ كبر ثم قنت فدعا بما
شاء الله ان يدعو ثم كبر وركع وروى وكيع بن سفيان عن ابي اسحق عن مصعب بن سعد قال فرض عمر بن الخطاب للنساء
المهاجرات فاكفين فاكفين عنهن ام عبد ام عطية الانصارية اسمها نسيبة بنت الحارث وقيل نسيبة بنت كعب قال
احمد بن زهير سمعت يحيى بن معين واحمد بن حنبل يقولان ام عطية الانصارية نسيبة بنت كعب يعد ام عطية في اهل
البصرة كانت من كبار الصحابة وكانت تغزو كثيرا مع رسول الله صلى الله عليه وسلم تمرض المرضى وتداوي الجرحى و
شهدت غسل ابنة رسول الله صلى الله عليه وسلم وحكت ذلك فاتقنت وحديثها اصل في غسل الميت وكان جماعة من
الصحابة وعلماء التابعين بالبصرة ياخذون عنها غسل الميت ولها عن رسول الله صلى الله عليه احاديث روى عنها انس بن مالك
ومحمد بن سيرين ام العلاء الانصارية من المبايعات حديثها عند اهل المدينة روى عنها خارجة بن زيد بن ثابت وعبد الملك
بن عمير وكان رسول الله صلى الله عليه وسلم يعودها في مرضها حدثنا عبد الوارث قال نا قاسم قال نا احمد بن زهير نا يحيى
بن عبد الحميد قال نا ابراهيم بن سعد عن ابن شهاب عن خارجة بن زيد ان ام العلاء وهي امراة من نسائهم قد كانت بايعت النبي صلى
الله عليه وسلم وذكر ابن السكن ام العلاء التي روى عنها خارجة بن زيد بن ثابت غير التي روى عنها عبد الملك بن
عمير وذكر ام العلاء ثالثة فقال هي غيرهما جميعا مخرج حديثها عن اهل الشام الا انه في عيادة رسول الله صلى الله عليه وسلم لها

لها ام عامر بنت سعيد بن السكن وقيل يزيد بن السكن الانصارية الاشهلية قاله اسمعيل بن ابي اويس فان صح هذا فهي اسماء
بنت يزيد بن السكن وقد تقدم ذكرها في باب اسماء وجرى هنالك الاختلاف في كنيتها وهي اخت اسماء وقال غيره ام عامر بنت
سعد بن السكن اسمها فكيهة هذا قول الاكثر في ام عامر بنت سعيد بن السكن لا بنت يزيد فعلى هذا هي ابنة عم اسماء وكانت ام عامر
من المبايعات من حديثها انها اتت النبي صلى الله عليه وسلم بعرق فتعرقه وهو في مسجد بني عبد الاشهل ثم قام فصلى ولم يتوضى وروى
داود بن الحصين عن ابي سفيان مولى ابن ابي احمد عنها انها اول من بايع رسول الله صلى الله عليه وسلم من النساء حدثنا عبد
الوارث بن سفيان قال نا قاسم بن اصبغ قال نا احمد بن زهير قال نا اسحق بن محمد الفروي قال نا اسمعيل بن ابراهيم عن عبد
الرحمن بن ثابت بن صامت عن ام عامر بنت سعيد بن السكن وكانت من المبايعات انها اتت النبي صلى الله عليه وسلم بعرق
فتعرقه وهو في مسجد بني الاشهل ثم قام الى الصلوة فصلى ولم يتوضى قال احمد بن زهير كذا قال فروى عن ام عامر بنت سعيد
بن السكن وقال اسمعيل بن ابي اويس عن ام عامر بنت يزيد بن السكن ام عامر بنت كعب الانصارية روت عنها ليلى مولاة
حبيب بن عبد الرحمن حديثها عن النبي صلى الله عليه وسلم انه قال لها هلمي فكلي قالت اني صائمة قال ان الملائكة
يصلون على الصائم اذا اكل عنده حتى يفرغ ام عمارة بنت كعب الانصارية اسمها نسيبة بنت كعب بن عمرو بن عوف بن مبذول
بن عمرو بن غنم بن مازن بن النجار وهي ام حبيب وعبد الله ابني زيد بن عاصم كانت قد شهدت بيعة العقبة وشهدت احدا
مع زوجها زيد بن عاصم ومع ابنيها حبيب وعبد الله فيما ذكر ابن اسحاق ثم شهدت بيعة الرضوان ثم شهدت مع ابنها عبد الله و
سائر المسلمين اليمامة فقاتلت حتى اصيبت يدها وجرحت يومئذ اثنى عشر جرحا من بين طعنة وضربة روت عن النبي صلى الله
عليه وسلم الصائم اذا اكل عنده صلت عليه الملائكة روى عكرمة مولى ابن عباس عن ام عمارة الانصارية انها اتت
رسول الله صلى الله عليه وسلم فقالت ما ارى كل شيء الا للرجال وما ارى للنساء يذكرن فنزلت هذه الاية ان
المسلمين والمسلمات الاية وزعم بعضهم ان ام عمارة هذه التي روى عنها عكرمة غير الاولى وهي عندي والله اعلم ام عثمان
بنت ابي سفيان القرشية الشيبية العبدرية ام بني شيبة الاكبر كانت من المبايعات روى عنها صفية بنت شيبة
وروى عبد الله بن مسافع عن امه عنها ام عثمان بن ابي العاصي الثقفي روى عنها ابنها عثمان بن ابي العاصي انها شهدت
ولادة امنة بنت وهب ام رسول الله صلى الله عليه وسلم قالت فما شيء انظر اليه من البيت الا نور واني لانظر الى النجوم تدنو
حتى اني لاقول ليقعن علي ام عطاء امة كانت لرقية بنت رسول الله صلى الله عليه وسلم روى عنها عنبسة بن سعيد حديثها
منقطع الاسناد ورواه عبد الكريم بن روح مولى عثمان وهو ضعيف ام مولاة الزبير بن العوام لها صحبة ورواية
حديثها عند عبد الله بن عطاء بن ابراهيم عن امه عنها ام عبس بن سليم الانصاري من بني زريق روى عنها ابنها عمرو بن سليم
انها سمعت عليا ينادي وهم بمنى مع رسول الله صلى الله عليه وسلم انها ايام اكل وشرب ام مجرد قال الزبير كانت فتاة لبني
تيم بن مرة فاسلمت وكانت ممن يعذب في الله فاشتراها ابو بكر فاعتقها ام القاسم الخزاعية حديثها عند المشايخ الصباح عن
عمرو بن شعيب عن ابيه عن جده قال سمعت ام كرز الخزاعية تسال رسول الله صلى الله عليه وسلم فقالت يا رسول الله صلى
الله عليه وسلم امر كنا نفعله في الجاهلية في الاسلام قال ما هو قالت العقيقة قال فافعلوا عن الغلام شاتان متكافئتان وعن
الجارية شاة من حديث ام كرز والمتن ضعيف جدا ام عفيف باسناد مجهول انها خرجت مع ابي العادية وحبيب بن الجهيم
ابن الحارث مهاجرين الى رسول الله صلى الله عليه وسلم ام الفضل النهدية روى عنها ابو عثمان النهدي قالت بايعنا
رسول الله صلى الله عليه وسلم فاخذ علينا ان لا نحدث عن ذي محرم خاليا وامرنا ان نقرى بفاتحة الكتاب على ميتنا
ام الفضل بنت الحارث بن الحزن الهلالية اخت ميمونة زوج النبي صلى الله عليه وسلم وزوجة العباس بن عبد المطلب
اسمها لبابة وقد تقدم ذكرها مجردا في باب اسمها قال ابن حثمة حدثنا نصر بن المغيرة قال سمعت سفيان بن عيينة يقول
بني هلال ولد العباس بن عبد المطلب وولد خالد بن الوليد وولد ابو سفيان قال ابو عمر ليس كما قال سفيان عند اهل العلم
في النسب لام العباس لانها عندهم من النمر بن قاسط لا يختلفون في ذلك ولكنهم ولد وولد العباس ولد بلد والعباس ام
الفضل بنت حمزة بن عبد المطلب بن هاشم روى عنها عبد الله بن شداد قال توفي مولى لنا وترك ابنته واختا بنا رسول الله

فاعطا الابنة النصف واعطى الاخت النصف ام فروة بنت ابي قحافة اخت ابي بكر ام هند بنت نفيد بن بجير بن قصي بن هي التي زوجها ابو بكر من الاشعث بن قيس الكندي فولدت له محمد واسحق وحبابة وقريبة وام فروة هذه كانت من المبايعات بايعت النبي صلى الله عليه وسلم حديثها عند القاسم بن غنام الانصاري عن بعض امهاته عن فروة قالت سمعت رسول الله صلى الله عليه وسلم يقول ان احب الاعمال الى الله عز وجل الصلاة في اول وقتها وروى عن القاسم عبيد الله وعبد الله ابنا عمر العمريان وقد قال بعضهم فيه ام فروة هذه الانصارية وهو وهم انما جاء ذلك والله اعلم لان القاسم بن غنام الانصاري يقول في حديثها مرة عن جدته الدنيا ومرة عن جدته القصوى ومرة عن بعض امهاته عن عمته لهو الصواب ما ذكرناه وبالله توفيقنا

ام قيس بنت محصن بن حرثان الاسدية اخت عكاشة بن محصن اسلمت بمكة قديما وبايعت النبي صلى الله عليه وسلم وهاجرت الى المدينة روى عنها من الصحابة وابصة بن معبد وروى عنها عبيد بن عبد الله ونافع مولى حمنة بنت شجاع وزعم العقيلي في حديث ذكره عن محمد بن عمرو بن خالد عن ابيه عن ابن لهيعة عن ابي الاسود عن درة بنت معاذ انها اخبرته عن ام قيس انها سألت رسول الله صلى الله عليه وسلم انتزاور اذا متنا ويرى بعضنا بعضا قال تكون النسم طيرا يعلق بالجنة حتى اذا كان يوم القيمة دخل كل نفس في جثتها قال العقيلي ام قيس هذه انصارية وليست بنت محصن قال ابو عمر قد قيل ان التي روت هذه الاحاديث ام هانئ الانصارية ذكر ذلك ابن خيثمة وغيره وسنذكرها ان شاء الله تعالى ام سلمة زوج النبي صلى الله عليه وسلم وهي بنت ابي امية المعروف بزاد الراكب بن المغيرة بن عبد الله بن عمر بن مخزوم كانت قبله عند ابي سلمة ودرة وزينب وقد تقدم ذكرها في باب الهاء من الاسماء بما يغني عن اعادته هاهنا يقولون انها اول ظعينة دخلت المدينة مهاجرة وقيل بل ليلى بنت ابي حثمة زوج عامر بن ربيعة قال الزبير حدثني محمد بن سلمة عن مالك بن انس قال هاجرت ام سلمة وام حبيبة الى ارض الحبشة ثم خرجت ام سلمة مهاجرة الى المدينة وخرج معها رجل من المشركين وكان ينزل بناحية منها اذا نزلت ويسير معها اذا سارت ويرحل بعيرها ويتنحى اذا ركبت فلما نظر الى نخل المدينة قال لها هذه الارض التي تريدين ثم سلم عليها وانصرف قال واخبرني محمد بن الضحاك عن ابيه قال الرجل الذي خرج مع ام سلمة عثمان بن طلحة وروى عبد الله بن بريدة عن ابيه قال شهدت ام سلمة غزوة خيبر فقالت سمعت وقع السيف في اسنان مرحب وروى شعبة عن خليد بن جعفر قال سمعت اياس بن عبد الله عن ام الحسن انها كانت عند ام سلمة فاتى مساكين فجعلوا يلحون وفيهم نساء فقلت اخرجوا او اخرجن فقالت ام سلمة ما لهذا امرنا يا جارية ردي كل واحد او واحدة ولو بتمرة تضعيها في يدها ام سلمة بنت ابي حكيم لا يوقف على اسمها حديثها انها ادركت القواعد من النساء يصلين مع النبي صلى الله عليه وسلم الفرائض ام سليم بنت ملحان بن خالد بن زيد بن حرام بن جندب بن عامر بن غنم بن عدي بن النجار اختلف في اسمها فقيل سهلة وقيل رميلة وقيل رميثة وقيل مليكة ويقال الغميصاء والرميصاء كانت تحت مالك بن النضر ابي انس بن مالك في الجاهلية فولدت له انس بن مالك فلما جاء الله بالاسلام اسلمت مع قومها وعرضت الاسلام على زوجها فغضب وخرج الى الشام فهلك هناك ثم خلف عليها بعده ابو طلحة الانصاري خطبها مشركا فلما علم انه لا سبيل له اليها الا بالاسلام اسلم وتزوجها وحسن اسلامه فولد له منها غلام كان قد اعجب به فمات صغيرا فاسف عليه ويقال انه ابو عمير صاحب النغير ثم ولدت له عبد الله بن ابي طلحة فبورك فيه وهو والد اسحق بن عبد الله بن ابي طلحة الفقيه واخوته كانوا عشرة كلهم حمل عنه العلم وروت ام سليم عن النبي صلى الله عليه وسلم احاديث وكانت من عقلاء النساء روى عنها ابنها انس بن مالك روى سليمان بن المغيرة عن ثابت عن انس قال اتيت ابا طلحة وهو يضرب امي فقلت تضرب هذه العجوز في حديث ذكره وروى عن ام سليم انها قالت لقد دعا لي رسول الله صلى الله عليه وسلم انها قالت لقد دعا لي رسول الله صلى الله عليه وسلم ما اريد زيادة ام سليم بنت سحيم هي امه او امية بنت ابي الحكم الغفارية قد تقدم ذكرها في باب الالف ام سعد الانصارية هي كبشة بنت رافع بن عبيد بن ثعلبة ام سعد بن معاذ وقد ذكرناها ام سعد بنت زيد بن ثابت الانصاري روى عنها محمد بن زاذان يقال انه لم يسمع منها بينهما عبد الله بن خارجة لها عن النبي احاديث منها انه امر بدفن الدم اذا احتجم ام سعيد بنت عمرو ويقال بنت عمير الجمحية روى عنها صفوان بن سليمان في كافل اليتيم واختلف على صفوان في اسناده ام سليمان بن عمرو بن الاحوص روى عنها ابنها سليمان قالت رايت رسول الله صلى الله عليه وسلم رمى الجمرة جمرة العقبة من بطن الوادي ولم يزل يلبي حتى رمى جمرة العقبة واتى الناس وهم يرمون ويزدحمون فقال لا تقتلوا انفسكم ارموا الجمار بمثل حصى الخذف وهو مضطرب منهم من يجعله لسليمان بن عمرو بن الاحوص ومنهم من يجعله لامه ومنهم من يقول فيه عن سليمان عن ابيه ام سليمان وقيل ام سليم العدوية وقد قال بعضهم فيها ام سليمة روى عنها عبد الله بن الطيب او الطبيب انها قالت ادركنا القواعد من النساء وهن يصلين مع رسول الله الفرائض ام سنبلة الاسلمية تعد في اهل المدينة اتت النبي صلى الله عليه وسلم فابى ازواجه ان ياخذنها فجاء رسول الله فقال خذوها فجاء رسول الله فقال خذوها فانا ام سنبلة اهل باديتنا ونحن اهل حاضرتها عند بني حصين من شاه عن حديثهم ام سلمة من حديث زيد بن الحباب واما ابن السكن فذكر حديثها هذا وجعله من حديث عروة عن عائشة حدثنا خلف بن قاسم بن سهل رحمه الله قال نا ابو علي سعيد بن عثمان قال نا يحيى بن محمد بن صاعد قال نا محمد بن عبد الملك بن زنجويه واحمد بن محمد المقدمي قالا نا اسمعيل بن ابي اويس قال حدثني ابي عن عبد الرحمن بن حرملة قال سمعت عبد الله بن نيار الاسلمي يقول سمعت عروة بن الزبير يقول سمعت عائشة تقول اهدت ام سنبلة الاسلمية لرسول الله صلى الله عليه وسلم ولم تجد عليه فلم تجده فقلت لها ان رسول الله صلى الله عليه وسلم قد نهى ان ناكل طعام الاعرابي فدخل رسول الله صلى الله عليه وسلم وابو بكر فقال يا ام سنبلة ما هذا معك قالت لبن اهديته لك فقال اسكبي يا ام سنبلة فناولته رسول الله فشرب فقال يا عائشة البسوا اعراب هل باديتنا ونحن اهل حاضرتهم اذا دعوناهم اجابوا فليسوا باعراب ام السائب لها صحبة ام السائب الانصارية روى ابو قلابة عنها عن النبي صلى الله عليه وسلم في الحمى وقال بعضهم فيها ام المسيب ام سليط امراة من المبايعات حضرت مع رسول الله صلى الله عليه وسلم يوم احد عمر بن الخطاب كانت تزفر لنا القرب يوم احد حديثها عند الليث بن يونس عن ابن شهاب عن ثعلبة بن ابي مالك القرظي عن عمر بن الخطاب رضي الله عنه ام سنان الاسلمية قالت اتيت رسول الله صلى الله عليه وسلم فبايعته على الاسلام فنظر يدي فقال ما على احداكن ان تغير اظفارها وتعصب يدها ولو بسير قالت وكن نخرج مع رسول الله صلى الله عليه وسلم الى الجمعة والعيدين روت عنها ابنتها ثبيتة بنت حنظلة الاسلمية ظئر ابراهيم بن رسول الله صلى الله عليه وسلم ويقال لها ام بردة بنت المنذر بن زيد هي زوج البراء بن اوس وقد تقدم ذكرها في الكنى ام شريك القرشية العامرية اسمها غزية بنت دودان بن عوف بن عمرو بن عامر بن رواحة بن حجر ويقال حجير بن عبد معيص بن عامر بن لوي وقيل في نسبها ام شريك بنت عوف بن جابر بن ضباب بن حجير بن عبد بن معيص بن عامر بن لوي يقال انها التي وهبت نفسها للنبي صلى الله عليه وسلم واختلف في ذلك وقيل في غيرها سواها ذلك روى عنها سعيد بن المسيب ان النبي صلى الله عليه وسلم امر بقتل الاوزاغ وقد روى عنها جابر بن عبد الله يقال انها المذكورة في حديث فاطمة بنت قيس قوله اعتدي في بيت ام شريك وقد ذكرها بعضهم في ازواج النبي صلى الله عليه وسلم ولا يصح ذلك لشيء لكثرة الاضطراب فيه والله اعلم ومن زعم ان رسول الله صلى الله عليه وسلم نكحها قال كان ذلك بمكة وكانت عند ابي العكر بن سمي بن الحارث الازدي فولدت له شريكا وقيل ام شريك هذه كانت تحت الطفيل بن الحارث فولدت له شريكا والاول اصح وقد قيل ام شريك الانصارية تزوجها رسول الله صلى الله عليه وسلم ولم يدخل بها لانه كره غيرة نساء الانصار ام شريك بنت جابر الغفارية ذكرها احمد بن صالح المصري في ازواج النبي صلى الله عليه وسلم هكذا ام بثينة الازدية روى عنها عبد الملك بن عمير ادابة المجالسة حديث حسن ام هانئ بنت ابي طالب بن عبد المطلب بن هاشم بن اخت علي بن ابي طالب رضي الله عنها شقيقته امهما فاطمة بنت اسد بن هاشم بن عبد مناف وهي ام طالب وعقيل وجعفر وجماعة اختلف في اسمها فقيل هند وقيل فاختة كانت تحت هبيرة بن ابي وهب بن عمرو بن عائذ بن عمران بن مخزوم اسلمت عام الفتح فلما اسلمت ام هانئ وفتح الله على رسوله صلى الله عليه وسلم مكة هرب هبيرة الى نجران وقال حين بلغه اسلام فزاره

لعمرك ما وليت ظهري محمدا واصحابه جبنا ولا خيفة القتل

ولكنني قلبت امري فلم اجد لسيفي غناء ان ضربت ولا نبلي

ام قيس ذكرها صاحب القاموس من الصحابيات

اول ظعينة دخلت بالمدينة مهاجرة جا

عبارة المواهب وكانت هي وزوجها ممن هاجر الى ارض الحبشة فولدت له بها زينب

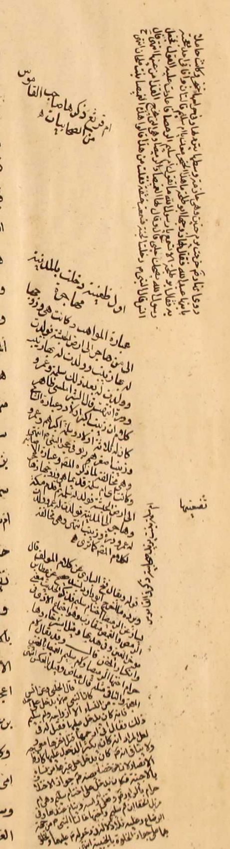

وقفت فلما خفت ضيعة موقفي رجعت لعود كالهزبر ابي الشبل

قال خلف الاحمر ان ابيات هبيرة في الاعتذار من قول الحارث بن هشام وقال الاصمعي احسن ما قيل في الاعتذار من الاقوال قول الحارث بن هشام وقال هبيرة ايضا بعد فراره بخاطبا مراته ام هانئ هند بنت ابي طالب بعد البيتين الذين مضيا في باب هند

لئن كنت قد تابعت دين محمد وعطفت الارحام منك حبالها
فكوني على اعلى سحيق بهضبة ممنعة لا تستطاع القلالها
فاني من قوم اذا جد جدهم على اي حال اصبح اليوم حالها
واني لاحمي من وراء عشيرتي اذا كثرت تحت العوالي مجالها
وطارت بايدي القوم بيض كانها مخارق ولدان تنوش ظلالها
وان كلام المرء في غير كنهه لكالنبل تهوي ليس فيها نصالها

وولدت ام هانئ لهبيرة فيما ذكر الزبير عمرو وبه كان يكنى هبيرة وهانئا ويوسف وجعدة بني هبيرة بن ابي وهب

ام هاشم وقيل ام هشام بنت حارثة بن النعمان الانصارية روى عنها ابن عبد الرحمن بن سعد قال احمد بن زهير سمعت ابي يقول ام هشام بنت حارثة مبايعة بيعة الرضوان ام هانئ الانصارية امراة من الانصار لا اقف على نسبها فيهم حديثها عند ابن لهيعة وقد اختلف عليه في اسمها فقيل ام قيس وقيل ام هانئ والله اعلم بصواب ذلك حدثنا عبد الوارث بن سفيان قال نا قاسم بن اصبغ قال نا احمد بن زهير قال نا ابي قال نا الحسن بن موسى قال نا عبد الله بن لهيعة قال نا ابو الاسود محمد بن عبد الرحمن بن نوفل انه سمع درة بنت معاذ تحدث عن ام هانئ الانصارية انها سالت رسول الله صلى الله عليه افتتزاور اذا متنا ويرى بعضنا بعضا فقال تكون النسم طيرا تعلق بالشجر حتى اذا كان يوم القيمة دخل كل نفس في جسدها ام ورقة بنت عبد الله بن الحارث بن عويمر الانصاري وقيل ام ورقة بنت نوفل هي مشهورة بكنيتها واضطرب اهل الخبر في نسبها كان رسول الله صلى الله عليه وسلم يزورها ويسميها الشاهدة وكانت حين غزا رسول الله صلى الله عليه وسلم قالت له ائذن لي ان اخرج معكم اداوي جرحاكم وامرض مرضاكم لعل الله يهدي الي الشهادة فقال لها رسول الله صلى الله عليه وسلم ان الله مهد لك الشهادة صفي وقري في بيتك فانك شهيدة وكان النبي صلعم قد امرها ان تؤم اهل دارها حتى غمها غلام لها وجارية قد كانت دبرتهما فقتلاها في خلافة عمر فبلغ ذلك عمر فقام في الناس عمر فقال ان ام ورقة غمها غلامها وجاريتها ثم قتلاها وانهما هربا فامر بطلبهما فادركا فاتي بهما فصلبا فكانا اول مصلوبين بالمدينة وقال عمر صدق رسول الله صلى الله عليه وسلم حين كان يقول انطلقوا بنا نزور الشهيدة ام الوليد الانصارية حديثها عند الوازع بن نافع عن سالم بن عبد الله بن عمر عنهما عن النبي صلى الله عليه وسلم في الموعظة وفي طلوع الشمس من مغربها الحديث بكماله يخرج في تاويل قول الله عز وجل يوم ياتي بعض ايات ربك لا ينفع نفسا ايمانها لم تكن امنت من قبل او كسبت في ايمانها خيرا الاية الا ان الوازع بن نافع العقيلي منكر الحديث يروي عن ابي سلمة وسالم احاديث لا يعرفها لا يتابع عليها ابو عمر رضي الله عنه فهذا ما انتهى الينا من الاسماء والكنى في الرجال والنساء من اصحاب رسول الله صلعم من روى او جاءت عنه رواية او انتظم ذكره في حكاية تدل على انه راه رسول الله صلعم مولودا بين ابوين مسلمين او قدم عليه او ادى الصدقة اليه وقد جاءت احاديث عن رجال منهم لا يذكرون نسب ولا كنية ولا يسمون وعن نساء لا يعرفن فلان او عمة فلان او نحو ذلك وما انتهت معرفتنا من ذلك كله فقد ذكرناه بعون الله وفضله وتركنا ذكر امراة فلان وجدة فلان وابنة فلان وعمة فلان وفلانة اذا لم يذكر لها اسم ولا كنية وذلك موجود في المسندات المؤلفات ومن وقف على ما ذكرناه في كتابنا هذا من الصحابة رضوان الله عليهم اجمعين وما تضمنه من عيون اخبارهم فقد اخذ بحظ وافر من علم الخبر ومعرفة الحديث لما فيه من الوقوف على المرسل والمسند واستولى على معرفة القرن الاول المبارك وتلك المنزلة التي هي نصاب علم الخبر ومفتاح فهم الاثر والى الله عز وجل نرغب

نرغب في الشكر على ما اولاه والتوفيق لما يرضاه والحمد لله كثيرا كما هو اهله وصلى الله على سيدنا محمد وعلى ال محمد وسلم تسليما كثيرا والحمد لله رب العالمين

انتهى كتاب الاستيعاب في معرفة الصحابة النجابا الذين صحبوه صلى الله عليه وسلم على ما ذكره مولفه في اوله وهو الحافظ العلامة يوسف بن عبد البر ابو عمر المالكي القرطبي نفع الله به وصلى الله عليه وسلم وسلم على سيدنا ومولانا محمد سيد المرسلين وامام المتقين واله وصحبه الميامين تمت الكتاب بعون الملك الوهاب بيد اقل خلق الله ابن ملا علي ابو القاسم

في سنة ١٢٨٠

م م م
م م
م

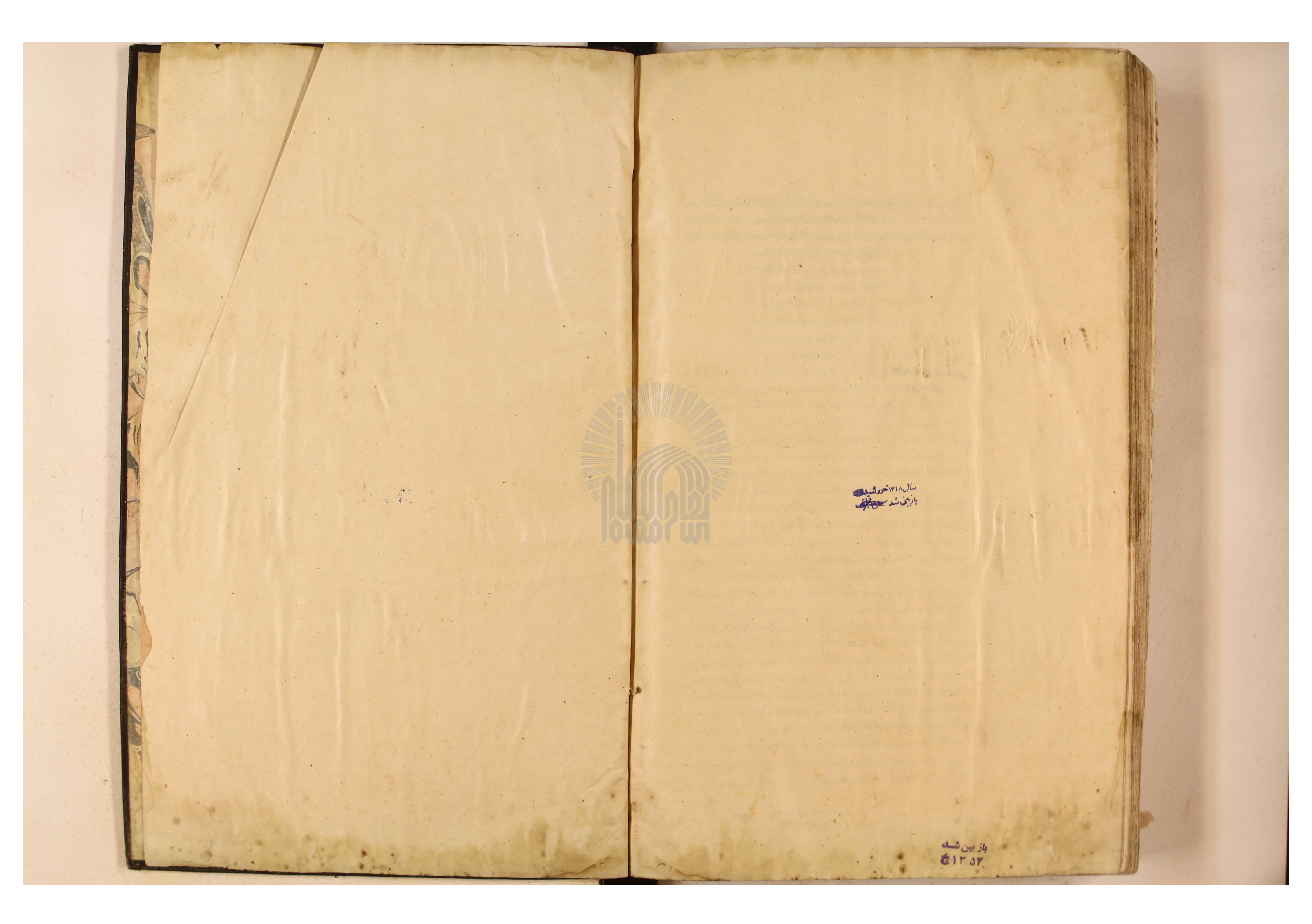

کتابخانهٔ آستانهٔ قدس

سال ۱۳۴۸
بازدید شد